Бүгү чүрттарның пролетарийлери, каттыжыңар!

ШЫН

СЭКП Тыва обкомунуң, Тыва АССР-ниң Дээди Совединиң болгаш Министрлер Чөвүлелиниң органы

№ 128 (11926) | 1982 чылдың июнь 1, вторник | 1925 чылда үнделеттингеи | Өртээ 3 көп.

Бөгүн — Уруглар камгалалалының делегей хүнү

БИСТИҢ УРУГЛАРЫВЫС

Бөгүн —июньүң бири —өөрүшүлүг байырлал, Уруглар камгалалының делегей хүнү. Шагның эң чаагай үези чайның башкы айының эге хүнүнде ук байырлалды эрттирер кылдыр доктаадып тургускаңыдаа таварылга эвес. Амыдыралдың чечектери бичии чаштарның бүгү-ле амыдыралчуртталгазы чайгы хүн дег чырыткылыг, аяс чаагай, өөрүшкү-хөглүг болур-даа ужурлуг.

«Уруглар —бистиң келир үевис, олар адаларының болгаш аваларының ажыл-херектерин уламчылаарлар. Олар чер кырынга амыдыралды моон соңгаар-даа каасчараш болгаш аас-кежиктиг болдурарлар» деп, СЭКП ТК-ниң Чиңгине секретары эш Л. И. Брежнев чугаалаан. «Бүгү-ле эки чүүлдерни —уругларга» деп ленинчи лозун бистиң ниитилеливистиң хөөйлузу апарган. Совет уруглар—эң-не аас-кежиктиглер.

Партияның XXVI съездизи чоннуң чаагай чоруун улам бедидеринче угланган кайгамчык улуг программаны ажылдап ныл-ган. Ында онзагай черни уруглар, херээженнер болгаш өг-бүлеже салдынган улуг кичээнгей эзлеп турар. Ук программаны амыдырапда боттандырып эгелей берген. «Уругларлыг өг-бүлелерге күрүне дузазын күштелдирер талазы-биле хемчеглер дугайында» доктаалды СЭКП ТК болгаш ССРЭниң Министрлер Чөвүлели эртнен чылы хүлээп алган. Ук документиниң кол-ла сорулгазы уруглар кижизидилгезинге болгаш бүдүрүлгеге уре-түңнелдиг амыдаарынга херээженнерге эң таарымчалыг байдалдарны тургузары болур.

Совет чүрттүң бичии хамаатылары дээш сагыш салыышкын олар төрүттүнер ырак мурунда-ла эгелээр. Божуур херээженнерниң кадыынның намгалалында хөй санныг косультациялар, фельшер болгаш акушер пунктулары бар. Эртнен чылын Бүгү-эвилелдиң коммунистиг субботнигинге ажылдап алган акша-хөреңгиден дыка хөйүн иелерниң болгаш бичии уругларның кадыкшылын намгалаар эмнелге албан черлерин тудуп тургузарынче киирген. Уругларның кадыын камгалаарынга болгаш оларның дыштанылгазынга эң таарымчалыг байдалды тургузар хемчеглер чыл бүгү улам калбарып турар.

Уруглар камгалалының делегей хүнүн бистиң республикада база эки уткуп турар. Хөөрайларның болгаш суурларның кудумчуларынга каас-шиник неттинген, омакхөглүг уруг-дарыг бөгүн хайыы болур. Уруглар камгалалының хүнүнге тураскаадыкан байырлалдар, утренниктер, янзы-бүрү делгелгелер, оюн-концерттер, массалыг хемчеглер чер болганга эрткилээр. Коммунистиг партияга, Совет чазакка аас-кежиктиг чалыы назын дээш өөрүп четтиргенин уруглар илередип турарлар.

Бистиң республиканың чалыы салгалы, бүгү совет уруглар-биле бир демей, хөй талалыг сагыш салыышкынга бүргеткен. Республиканда школа назыны четпээн уруглар албан черлериниң четкизи чыл санында көвүдеп орар. Республиканың ясли-садтарында 18 муң ажыг бичии уруглар хаара туттунган. Оларның бүгү талалыг кижизидилгези дээш 1,5 муң кижизидикчи башкылар бараан болуп ажылдап турарлар. Республиканың школаларында 61 муң ажыг школачы өөренип турар. Бистиң школаларывыс аныяк салгалды эртем-билиге өөредип, бүгү талалыг кижизидилгеже хаара туткан. Олар Төрээн чуртунга ханы ынак, ёзулуг интернационалчы, күш-ажылды хүндүткел-биле көөр, амыдырапга бердинген кижилер болзун дээш улуг сагыш салдынган.

Уругларның күш-ажылчы, эстетиктиг болгаш күш-дамыр кижизидилгезинче бисте кичээнгей улуг. Республиканың школаларында бүдүрүлге бригадалары, күш-ажылчы каттыжыышкыннар ажылдаан. Уругларның уран чүүл, музыка, ол ышкаш чурулга школаларды ажыттынгылаан. Клубтарның, культура бажыңнарының, библиотекаларның эжиктери бистиң уругларывыска кезээде ажык. Аныян техниктерниң, туристеринең, натуралистеринең станцияларының уруглар кижизидилгезинге ролю улуг. Үстүнде көргенивис бүгү-ле албан черлери уругларның өзүлде-сайзыралынга, өөредилгезинге болгаш кижизидилгезинге бараан болуп турар.

Пионерлик чай келген. Республиканың пионер лагерьлеринге 12 муң уруглар дыштанар. Лагерьлерни чайгы дыштанылга сезонунга белеткээр ажыл доозулган, олар удавас ажыттынар. Дыка хөй уруглар никитиге ажыктыг күш-ажылга киржип, ажыл-агыйларга шыдаар хирези-биле дузаваарлар. Турисчи экскурсиялар, походтар, ССРЭ-ниң 60 чыл болур юбилейинге тураскаткан солун хемчеглер уругларны маңап турар.

Делегейниң уругларынга тайбың чаагай аас дээр кезээде турзун дээш, оларның келир үези чырыткылыг, аас-кежиктиг болзун дээш ыйгырыгның адаа-биле Уруглар камгалалының делегей хүнүн бүгү чүрттарда демделеп эрттирип турар.

ИЗИИ-БИЛЕ ДЕТКИП ТУРАР

ҮЛҮГ-ХУУВУС

Бистиң Коммунистиг партиявыстың XXVI съездизиниң шиитпирлеринге дүүштүр ажылдап кылган ССРЭ-ниң Аъш-чем программазының болгаш ону боттандырар талазы-биле хемчеглер дугайын май 24-те болуп эртнен СЭКП ТК-ниң Пленумунга чугаалажып көрген. Пленумниң материалдарын база алаа эш Л. И. Брежневтиң илеткелин солуннардан помчуп таныштым. Чүрттүң чоңун аъш-чем продуктулары-биле идегелдиг хандырарын «1990 чылга чедир үеде ССРЭ-ниң Аъш-чем программазында» делгерентейн-биле тодаргай бижип турар. Бо дээрге Совет Эвилелиниң Коммунистиг партиязының, Совет чазактың кижи дээш, ооң чаагай амыдыралы дээш ада сагыш салыышкынының чайынпанчак херечизи-дир.

Мен Кызылдың медицина училищезин дооскаш, республиканың эмнелгезиниң травматология салбырында он ажыл чыл ажылдап келдим. Аймыл-халапка, озал-ондакка таварышкаш, кемдээн кижилер бистиң салбырга көөп эмнедип, сегип чапып турар.

Оолдарым аваазы — ие кижи болганымда аарыг кижилер-биле эптиг, чөптүг чугаалажып, оларның кадыкшылы дээш сагыш салып, чүткүлдүг ажылдап турар мен.

«Аъш-чем продуктуларын бүдүрерин дыка көвүдедириниң сорулгазын чедиишкиниг шиитпирлээривче бүгү күш-ажылчы коллективтериң күженишкиннерин мобилизастаары партия, совет болгаш ажыл-агый органнарының, профзвилел болгаш комсомол организацияларының эң чугула сорулгазы болур» — деп Программада айыткан. Ону боттандырарынга эмнелге коллективтери, ооң иштинде бистиң салбыр база идепкейлиг киржип дээрзинге бүүдүүр мен. Чүге дизе мурнуку чылдарда бистиң салбырның медицина ажылдакчылары чылдың-на республиканың ажылагыйларынга барып, малга чем белеткелинге, дүжүт ажаалдазынга идепкейлиг киржип келген. Аъш-чем программазының боттанышкынының бистиң эмнелге ажылдакчыларының үлүг-хуузу ол болур.

Бүгү совет кижилер-биле бир демей, май Пленумунуң материалдарын, алаа СЭКП ТК-ның хүзээн алган доктаалдарын детким, оларның ажыл-херек кырынга чедиишкинниг боттанырынга үлүгвүе киирип, идепкейлиг ажылдаарывысты сеткилимниң ханызындан илередип тур мен.

Ө. САТ,
республика эмнелгезиниң травматология салбырының медсестразы.

БОТТАНДЫРАР БИС

Совет кижилерниң аъш-чемге негелде-хереглелдерин хандырарынче улуг сагыш салган СЭКП ТК-ның 1982 чылдың май Пленумунга хүзээн алганы «1990 чылга чедир үеде ССРЭ-ниң Аъш-чем программазының болгаш ону боттандырарының талазы-биле хемчеглер дугайында» доктаалын, 1990 чылга чедир үеде ССРЭ-ниң Аъш-чем программазын республиканың тараа продуктулар эргелелиниң ажыл-ишчилери улуг сонуургал-биле болгаш сеткил ханыышкын-биле хүлээп алаш, хандыр өөрүнүп турарлар.

СЭКП ТК-ның Чиңгине секретары, ССРЭ-ниң Дээди Совединиң Президиумунуң Даргазы эш Л. И. Брежневтиң бодунуң эгелекчи санал-бодалдары-биле, хууда удуртулгазы-биле ажылдап кылган бо программа, ханы ужур-утказымның болган хемчээлиниң талазы-биле бүгү улус ажылагыйының хөгжүлдезин хаара туткан төөгүлүг документ болур. Бистиң эргелелдиң бүдүрүлгелери Аъш-чем программазын амыдыралга боттандырарынга биче эвес рольду ойнаарлар. Ам республиканың ажылчы чону чылдыц-на 32 муң тонна ажыг далганы, 3 муң тонна ажыг круна аймаан ап турар. 1975 чылга дегиизээрге, бо саннар өскен. Ынчалза-даа районнарның суурларында магазиннерде бо продуктулар чамдыктарында эккээш, чамдыктарында мырыңай чок болур. Ол садыг ажылдакчыларывыс харысалга чогундан болуп турар, моон соңгаар ону болдурбае ужурлуг бис.

1990 чылга чедир тараадан кылган продуктуларны көвүдедир, ооң шынарын экижидеп-биле доктаамал ажылдарны кылырын түскай программавыска көрүп, ол ёзугаар ажылдап турар бис.

Эрткен чылын бистиң дузалал ажыл-агыйывыс 4 тонна эттн эттн бүдүргеш, ажылчынарга саткан. 1985 чылга чедир бир кижиге онаалтыр 25 кг эттн, 1990 чылда 30 кг эттн садар кылдыр дузалал ажылагый черин хөгжүдер сорулгаңы салган бис. Бүдүрүлгеде ажылдан турарларның хүүда ажыл-агыйын хөгжүүрүнге дузаны үргүлчү чедирип турар. Бо бүгү ажылга биске СЭКП ТК-ның май Пленумунуң шиитпирлери программалыг удуртулга болур.

(«ПРАВДА» солундан).

СССР-60

Найыралдың ачызында

Даг-Алтай автономнуг область

АКЫ-ДУҢМАЛЫШКЫ ӨГ-БҮЛЕДЕ

Бодунуң терүттүнгени Улуг Октябрьның тиилелгези-биле дорт холбашкан Даг-Алтай автономнуг область бо чылдың июнь 1-де 60 харлаар. Ол алдарлыг болуушкуунуу ооң ажылчы чоннары ССРЭ-ниң тургустунганындан бээр 60 чыл болур оюнга белеткелдер-биле холбашкан куш-ажылчы база политиктиг идекшей-биле демдеглеп турар.

Коммунистиг партияның удургулгазы-биле, бистиң чуртувустуң акы-дуңмалышкы улустарының найыралдыг өг-бүлезинге областың ажылчы чоннары алдарлыг оруктарны эрткен. Бүдүүкүү күштерни болгаш угаан-бодал эртиелерни хөгжүдүринге Даг-Алтайның бо хүнерде чедишкиннери партияның ленинчи национал политиказының тиилелгезиниң көскү чижээ, бистиң хөй национадыг социалистиг Төрээн чуртувустуң сырый каттышкынының, акыдуңмалышкы дузалажылгазының түңнели болуп турар.

Алтай крайның улуг агроүлетүүр денискээри болбушаан, Даг-Алтай автономнуг область ажыл-агый болгаш культура тургузуушкунуу шинтпирлээринге телептиг салымшкынны киирип келген. Бо хүнерде бистиң область машина тудуушкунуунуң болгаш металл болбаазырадырыныш, өөнүг металлургииның, ыяш болгаш ыяш болбаазырадыр, чиик база аъш-чем үлетүрүнүң, тудуг материалдарының дөртен хире будүүлгелери ажылдап турар. Олар областың иштп продукциязының чартыктап хөй кезиин берип турар. Бистиң чуртувус чыл бүрүде Даг-Алтайның ыяш белеткелчилериниң бир миллиард кубометр хире ыяшты ап турар.

Сөөлгү он чылдарда үлетүрүнүң хөгжүдезинге улуг базымнар кылдынган. Эът комбинады, электри-амыдырал херекселдиринг заводу, трикотаж фабриказы, хоорайның сүт заводу, өске-даа будүүлгелер ажыглалга киргеп. Тудуг индустриязының баазазы тургустунган.

Областың будүүлгелери өңнүг металлды, мебельди, соңга көжегези кылыр полотноларны, шестерни, идикти, даараныла кылыгларны, электрилиг самоварларны, эът, сүт, өске-даа продукцияларны бүдүүрүп турар. Совет эрге-чагырганың чылдарында үлетпүр будүүлгезиниң хемчээли революция мурнундагы деңнелиңден 59 ажыг катап көвүдээн.

Агаар транспорту-биле түк болгаш пассажирлер дажыглаары чыл бүрүде көвүдеп турар. Амгы үеде область төвү агаар оруун дамчыштыр Алма-Ата, Новосибирск, Новокузнецк, Барнаул, Бийск, Даг-Алтайның бөш районнар төптеря, өске-даа чурттакчылыг черлерн-биле харылзажып турар.

Капитал тудугда чамдык чедишкиннер чедип алдынган. Онгу бөш чылдың чылдарында бо адырже акшаландырышкынның бүгү дөстеринден 195 миллион ажыг рубльди үндүрүп берген. Ынчангаш хөй-хөй объектилерни ажыглалга киирер арганы ол берген.

Электрижидилге талазы-биле улуг ажылды боттандырган. Ооң хөгжүдезинге капитал салымшкын 13 миллион рубль ашкан. Бөш чылдар иштинде 1200 километр электри дамчыдылга шутумун тутка. Тос районнуң алдызы болгаш областың төвү күрүнениң энергия системазынга киргеп. 1984 чылда Катуң ГЭС-тө үндүп эгелээри областың мурнунга улуг перспективаларны ажыдар.

Амгы үеде кодээ суур бүрүзү радио болгаш телефоннуг. Областа тозан ажыг ретранслядорну тургускан, чонның 70 ажыг хуузу телевизорну көрүп турар. Бо болгаш өске-даа чедишкиннер ажылчыларның, техниктерниң, инженерлериниң чаагай ажыл-херээнин, совет улустарның акы-дуңмалышкы дузаламчызының ачызы-дыр.

Колхозчу тургузуг алтай көдээни үндезинин-биле чаарткан. Соок, ышка алыскан, көшкүн аалдарның орвунга чер болганда чаагайжыттынган амгы үениң суурлары чаптылган. Ниитиниң малының баш саны өскен. Бир эвес 1922 чылда мыйыстыг бода мал 75 муң баш тургаң болза, ам 130 хире муң четкен. Хой, ошкуунуң саны он ажыг катап өскен, 1 миллион 25 муң баш чедип турар. Сыынарның, ивилерниң, саны 25 муң чедир өскен.

Социалистиг Күш-ажылдың Маадырлары Т. Марчина, Д. Тоедов ышкаш сураглыг хойжуларга чоргаарлавыр бис. Ылаңгыя Д. Тоедов 1972 чылдан бээр чыл бүрүде чүс хойдан 125-140 хураганы менди ап, бир хойдан-на 2,7-2,8 кг дүктү кыргып ап келген. Даг-Алтайга ешкүлерни шагдан тура-ла өстүрүп келген. Кодээ ажыл-агыйның дуржулга станциязының кадарчыларның, ажыл-агыйларның специалистериниң хөй чылдарда чогаадыкчы кады ажылының түңнелинде ешкүлериниң чаа уксаазы — Даг-Алтайның чөөктүг ешкүлери тургустунган. Олардың бирээзи-де 500-600 грамм чөөктү берип турар. ССРЭ-ниң 50 чылы аттыг колхозтуң сураглыг ешкү кадарчызы, СЭКП-ниң XXVI съездизиниң делегады, Күш-ажылчы алдар орденниг ийиги болгаш үшкү чергелериниң эдилекчизи Солтон Амырович Маскаков бир ешкүден-не 940 грамм чөөктү кыргаш, бүгү-эвилел рекордун тургускан. Чөөктүг ешкү ажылы областың улус ажылагыйының бир чүгула адыры апарган.

Будүүлгезиниң хөгжүдеринге эртемниң ужур-дузазының өскенин Даг-Алтайның М. А. Лисавенко аттыг садоводстводуң дуржулга-будүүлге ажылагыйның эртем-шинчилел институдунуң ажылы херечилеп турар. Олар яблоктарның, кара шек-карааның, чыжыргананың, өске-даа каттарның оюн-оң сорттарын өстүрүп, райончуткан. Онгу бөш чылда ажыл-агыйлар кара янек-карааның, чыжыргапаның чаа олуртур ийи чылдыг үпштерин миллион чедирген. Садоводтарывыстың холдары-биле өстүргени материалдарны РСФСР-ниң чимис-питомник ажыл-агыйларынче, элээн каш эвиледдешкеп республикаларже, Польшаже, Моол болгаш өске-даа социалистиг чурттарже чорудуп турар.

Областың ажыл-ишчилериниң кызымаккай күш-ажылының, бистиң чуртувустуң акы-дуңмалышкы улустарының улуг дузазының ачызында Совет эрге-чагырганың чылдарында Даг-Алтайның ажылагый, культура тургузуушкунунга улуг чедишкиннерни чедип алганының тодаргай херечизи — областың тугунда Ленин болгаш Улустарның найыралы орденнериниң чайнап турары болур.

Бисте 76 националдарның төлөэлекчилери ажылдап, чурттап, он бирги бөш чылды бүзүрелдиг эгелээн. Эрткен чылын экономиктиг болгаш социал хөгжүлдезиниң планнарын чедишкинниг күүсеткеп дээш Кош-Агачский, Шебалинский районнар, «Шебалинский», «Каракольский» совхозтар, Кош-Агачский районнуң «Кызыл Маяк» колхозу, Усть-Канск районнуң «Ильичиниң оруу» колхозу, Шебалинский районнуң Дьектиекский кодээ Советги РСФСР-ниң Министрлер Чөвүделиниң болгаш ВЦСПС-тиң шилчиир Кызыл туктары-биле шаңнаткан.

Даг-Алтайның ажылчы чоннарының авангардында бодунуң хүрээлекинде 11 муң хире коммунистерни каттыштыргач партияның область организациязы чорун орар. Партияның айыткан программазын боттандырарынче, он бирги бөш чылдың планнарын күүседиринче областың ажылчы чоннарын партия организациязы мобилизастап турар.

Ю. ЗНАМЕНСКИЙ,
СЭКП Даг-Алтай обкомунуң бирги секретары.

Бөгүн, июнь 1-де, Алтай крайның Даг-Алтай автономнуг облазы бодунуң тургустунганының 60 чыл оюн демдеглеп турар. Шаанда, Октябрьның социалистиг Улуг революциязы тиилегиже чедир, чону мал болгаш аң ажылдыг, чавыт казанактарлыг, самдар өглерлиг болгаш чадырларлыг нөшкүн амыдыралдыг, хаанныг Россияның эң хөжүдангай булуңнарының бирээзи чораан Даг-Алтай амгы үеде таныттынмазыбиле чаартынган болгаш бүгү талазы-биле шапкын хөгжүп турар.

Ол-ла бүгү чаартылгаларның, шапкын хөгжүлдениң болгаш областың кайгамчык найыралчы, ажыл-ишчи, талантылыг чонунуң дугайын бөгүнгү солунда Даг-Алтайга тураскаадыкан арындан номчуп танышар силер, эргим номчуучулар.

Даг-Алтай биле Тываның чону ножа-хелбээ болгаштың шаг-шаандан бээр аргыжып, харылзажып чораан. Даг-Алтай автономнуг область апарганда, Тыва тускай догуннаан республика турда-ла ол харылзаалар хөгжүп турган. Ол үеде Даг-Алтай Тыва Арат Республикага национал кадрлар белеткеп бээринге улуг үлүүн киирген. Ол интернационалчы харылзаа аны-дуңмалышкы найырал харылзааларынче шилчээш, үлэм ханылап, чечектелип турар. Даг-Алтай биле Тыва хол-холдарындан четтинчипкеш, ССРЭ-ниң 60 чылынче хөрии базымнар-биле өөрүшкү-маңнайлыг чоруп орар.

Областың көдээ ажылагыйының кол адыры одарладып, семиртир мал ажылы боюп турар. Бо талазы-биле Даг-Алтайның эң-не ат-алдарлыг кижилери ажылдап турар.

ЧУРУКТА: Усть-Кан районнуң XXI Партъезидиэн аттыг колхозунуң хойжуу, СЭКП-ниң XXV съездизиниң делегады, Социалистиг Күш-ажылдың Маадыры Д. Т. Тоедов болгаш Улаган районда «Совет Алтай» совхозтуң өшкү кадарчызы, партияның XXVI съездизиниң делегады, Ленин болгаш Күш-ажылдың Кызыл Тук орденнериниң элилекчизи М. Т. Тонтушева олар.

КҮШ-АЖЫЛГА ЧАЛГЫННАЛГАН

Бистиң колхозувус Чөөн Казахстанның даглары-биле кызыгаарлашкан кайгамчыктыг Мурнуу-Чүй сыныың чартында, улуг оруктан озалаан черде турар. Ынчалзе-даа ооң адыы бистиң Коммунистиг партиявыстың болгаш ам алдан харлаар ССР Эвилелиниң үндезилекчизиниң ады-биле адаанынга чоргаарланып турар бис. Ленинчи кооператив планы бо коллективтиг ажыл-агыйны тургузарында база сиинниккен болбайн, канчаар!

Аргыт шыналазының малчынарының чаа амыдыралдың турум хевиринче шилчип, хөкшүл-хөреңгилин каттыштырып турган үезин хоочун аксакалдар ам-даа утпаан. Көшкүн чораан мал ажылдыглар ооң бөэр чазактың сагыш салышкыныи көрүп келгеннер. Ол сагыш салышкын күрүненин биске дузалында, чаа амыдыралды тургузарында, культураны көдүрериңде, чонуун материалдыг болгаш моральдыг чаагай чоруун чедип адырында сиинниккеп.

Бөгүнгү Джалгорну чөөрбү-үжен чылдарныы-биле деңнээрга чок, чаартылгалар хөй. Шаг шаанда чиң сөөртүр орук шейүлген черде амгы үениң сайыраңгай суурү тургустунган. Ортумак школа, интернат. Культура бажыңы, магазиннер, эмнелге... шүүтү бар. Колхозчуларның бажыңнары бүрүн деритинген, библиотека, телевизор, соодукчу, огород... четчир. Мотоцикл, «Жигули» хөлгелиг улус бо-ла көстүр. Даглыг Алтайның чону оңнуг телевизорну бөзин көрүп турар.

Чаартылгалар түгле суурларда эвес дээрги чугаажок. Ыраккы одурларда культура болгаш ажылагый төптөри, хөй кыргыыр пунктулар тургустунган. Суртаттыг тарылга шөлдери чантылган Төй-Сомаха деп чаагай аттыг ховуда үзөгерлиг хову турлаан — хову-трактор бригадазының бүдүн комплекизин колхоз тутка.

Коммунистиг партияның ажылдан кылган угланышкынын эдербишаан, ажыл-агыйның ишчилери ферма продукциязын бүдүрериң план өзүгаар чорудуп турар. Онгу бөш чылдың онаалдаларын бүгү коргузүтлер айы-биле ажыр күүсеткеп. Түгле эътти бөзин колхоз 573 тоннаны күрүнеге берген.

Колхоз экономика болгаш культура амыдыралынга улуг чедишкиннерни чедип алган. Ол биладингир, түге дээрге ооң үнделиин — быжыг найырал каттыштырган коллективтиг күш-ажылда, совет тургузугнуң күчүзүнде, ленинчи национал политиканың шынчылында. Шынап-ла, бистиң колхозта янзы-бүрү сөөк-язы улус бар: орустар, казахтар, украинер, алтайлар... Олар шүүтү чангыс өг-бүле, ол өг-бүле үргүлүү өлүп турар. Ёзулуг аас-кежиктиг өг-бүлелер немежин-ле турар. Аныяктар мал ажылынче хөйү-биле үнүп, өгбелериниң мергежилин шиңгээдип ап турар.

Колхозтуң кайгамчыктыг чедишкиннери ооң кежигүнеринден күш-ажылче улам хей-аът киирйп, чаа курлавырларны тывариче кыйгырып турар. Маадгыя шаар бедик болгаш кадыр-каскак дагларда чурттап турар малчынарның чедишкини улуг. Оларның арапында сөөлгү үш бөш чыл дургузунда социалистиг чарыштың тиилекчизи болуп келген хойжу Петр Коткенов база бар. Мырынай чоокта чаа, Май байырлалының бүдүүзүнде, ол Төрээн чуртуун дээди шаңмалын — Ленин орденин алды.

ССРЭ-ниң 60 чылын күш-ажылчы чедишкиннер-биле уткуур дээш, колхозтуң бүгү кежигүнери тура-соруктуг ажылдап турар.

Б. ТОКТАУБАЕВ,
Кош-Агач районда Ленин аттыг колхозтуң комплекстиг фермазының эргелекчизи.

ПИОНЕРЖИ ИЖИВИС

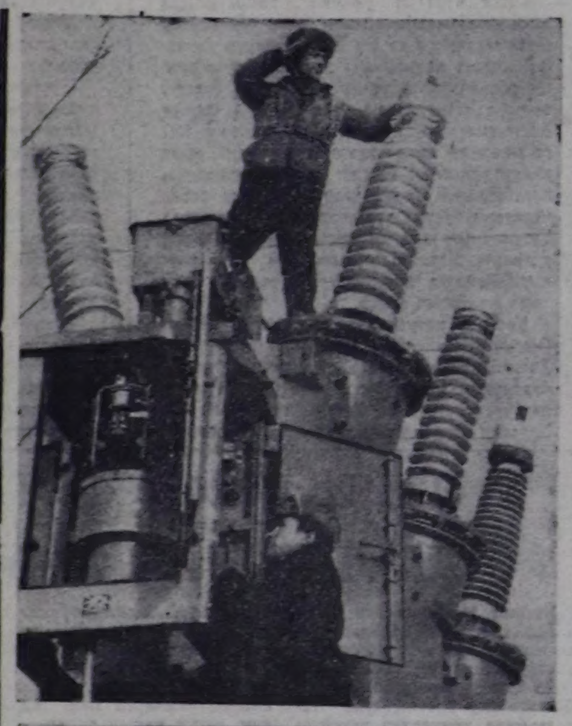

ВЛКСМ-ниң XIX съездизинге болгаш пионерияның 60 чылынга турасиаадып Усть-Коксинск районда пионер дружиназының ном-эстафетазы чоруп турар.

Ол пионер дружиназы Алтайга хамааты дайынның маадыры П. Ф. Суховтуң адын эдилээри дээш ном-эстафетаны эгелээн. Тюнгурнуң уругларында номнуң арыг арнын долдурар түүлдер бар. Бүгүзвилелдиң «Ада-чурттуң Улуг дайыныың бижилгези» деп экспедициягa боттарының киржилгезин пионерлер чугаалап турар. Пионерлер парагвай коммунистериниң баштыңы Антонио Майданаиы фашистер кара-бажыңнап алганда ону хостаары дээш одуругда туржуп турар. Латин Америкада кижиниң эргезиниң талазыбиле комиссияже 250 уруглар боттарының холуунуң үжүүн салган удурланыышкынын чорутканнар.

Мультинск ортумак школазында Олег Кошевой аттыг пионер дружиназы 350 килограмм эрги саазыннар чыгганың рапорттаан.

Сугашскиниң сес чыл школазының пионерлери малчын комсомолчу аныяктар-биле кайыралының дугайында бижээннер. Олар фермага барып, саанчылар бригадазы-биле чарыып турар.

Чендекскиниң ортумак школазының пионерлери «Эки номнарны — уруглар бамыңга» деп операцияга киржип, 210 номнарны чыып чорутканнар. Ооң-даа хөй түүлдерни ном-эстафетада киир бижээннер.

Н. АРХИПОВА,
ВЛКСМ Усть-Коксинск райкомунуң секретары, В. И. Ленин аттыг Бүгү-эвилелдиң пионер организациязының район советиниң даргазы.

Даг Алтайы—мыйызын-азыр сыын өстүрериниң талазыбиле байлак дуржулгалыг чер апарган. Областың бо талазы-биле тускай ажыл-агыйлары РСФСР-де бүдүүлүп турар сыын болгаш шокар ивилер мыйызының 60 хуузун берип турар. Абай совхозунда Социалистиг Күш-ажылдың Маадыры П. Ф. Поповтуң удуртканы бригадазы сыын азыраар, ооң мыйызын ажаап азыр талазы-биле рекорд түңнелдерни чедип ап турар. Онгу бөш чылдың планын хуусаадап эрте күүсеткен дээш ол бригаданың кежигүннеринге эш Л. И Брежнев боду байыр чедирген. «Шебалинский» совхозтуң иви бригадазы база-ла экп ажылы-биле алдар аттыг. Ында Галина Агылдаева мурнакчыларның бирээзи. Ол эрткен кыжын ивиниң баш санын бүрүң-биле камгалап алган.

ЧУРУКТАРДА: Абай совхозунуң бригадириниң дузалакчызы М. Попов эң улуг—22 кг. ажыг деңзилиг сыын мыйызын тудуп алган тур; эң экп ажылдыг аныяк ивижи Галина Агылдаева.

БАШТАЙГЫ ДАРГАНЫҢ УРУУНУҢ УРУУ

Кулей Туткушева «куйлары» деп адаар арга-арыглыг Куйлуда малчың кодаига өг-ге төрүттүүген. Арга-арыгның чалым-хаиларын-га ол куйлар Якопурнуң хоочуларының кырганнар безин билбес эртебурунгу үеде тургап дижир. Ол черлер аңаа кара бичиниден-не чоок, билдингир. Чүге дээрге амыдыралче ооң эге базымы шак ооң эгелээн. Туткушевтерниң ада-өгбелери ол черлерге төрүттүүп, ол ынчаар девискээрге чурттап, соок даштарны одаг чырыыбиле чырыдып турган боюп чадавас. Кулейниң сагыжында ындыг бодал бо-ла кирер.

Алтайларның амыдыралчурттагазының кезээ меңгеде өшпес солангылыг чырык каш-каш он чылдар мурнунда хереллендир шыва апкан. Апнык малчынның кырганачазы Сюмеш Туткушев Даг-Алтайда Ленин ордени-биле баштай шанпатканнарның бирээзи. ССРЭ-ниң Дээди Советиниң депутадынга ийи чыышта соңгуттурган. Кулейниң школачы чылдары ооң кырган-ачазының ады-биле адаан школага эрткен. Суурнуң кудумчуларының бирээзин С. И. Туткушевтиң ады-биле адаан. Якопурга колхозтуң баштайгы дарганының уруунуң уруу ВЛКСМ обкомунуң болгаш крайкомуң кежигүвү, цех организациязының секретары дээрзин, кодээ Советтиң депутадынга кандидат кылдыр депшиттиргенин, комсомол съездизиниң делегады болуп чорааның чаңгыс чер чурттутлары чоргаарал-биле чугаалаар.

С. Туткушевтиң үжен чыл чыгыы удурткапы СЭКП-ниң XXII съездиан аттыг колхозунуң кодаи малын ооң уруунуң уруу Кулей Туткушева аи бөш чыл кадарын турар. Ооң куш-ажыл дептеринде ынчаар дедглээн. Кулей малчын кодаига, малчын өг-бүлеге төрүттүүген. Ынчангаш мал ажылы-биле бо даштыг черге баштайгы базым кылганыпдан ол таныш дизе хөөредиг болбас. Баштайгы дээрезинде кодаи мал соондан чоруурун аңаа аиаа-ла ооң болуп турган, ооң чоорту ол урутпуп күзели апарган, а ам—ооң ажыл-херээ болу берген. Ажыл дугайын херек болза, төнчү чокка чугаалап болур, а Кулейден ол дугайын айтырар болзунза, «ажылымга кончуг ынак мен» деп харыылаар.

А. МУРАВЛЕВ.

ШКОЛАДА МУЗЕЙ

1970 чылда, В. И. Ленинниң төрүттүүгенинден бээр 100 чыл болган юбилейни деңдеглеп турда, Каракол ортумак школазынга төрээн черин өөренириниң музейи ажыттынган. Төрээн черниң төөгүзү, ооң эрткен болгаш амгы үезинында көргүстүүген.

Херектиг эгеэн мындыг болган. Пионерлер школага национал эдилелдерни, кылыгларны болгаш уран-шевер мастерлериниң кылганы онзагай чараш эдилелдерни, чөөстарны дээш черле ховар дээн эдилелдерни чыып экеп турганнар. Экспонаттар саны чоорту көвүдээн. Ол бүгүнү музейге мөөңнеп чыттан.

Делгем чырык өрээл. Үш чүе ажыг экспонатты делгеп салган. Стендизер, школа бажыңының макети. 1919—1920 чылдарның партизанналарынга тураскаал. Төрээн черинин төөгүзүн хандыр өөренир, солун чүүлдерни хөйүү тывар уругларның ханы чүткүлүп музейге келгеннер дораан-на эскерип каар. Музейде бөш кол кылдие бар. Эрги шагның бажың иштининг дериг-херекселдеринден алган көөрге, алтайлар көшкүн амыдыралдыг чорааны тодаргай. Даштын каастап сиилбип кылган демир херекселдер, аңчы кижиниң боозу, аът дериг-херекселп болгаш өске-даа чүүлдер бар.

Ында турар Курота, Нижняя Талда, Кулада, Бичиктуу-Бөөм дээш суурлар биле кады Каракол шыпаазының амгы болгаш эрткен үезин көргүскеп улуг етенд солун. Шагдагы эрги чавыт бажыңчыгаштарны-даа, амгы үениң колхозчуларының чырык делгем бажыңнарын-даа көрүп болур. Музыка школазыг, үш чүе кижи олурар Культура бажыңы, магазиннер бар.

Хоочуннарга болгаш Адачурттуң Улуг дайынының киржикчилерииге тураскаадыкан стендилерни база дерээн. Партизан отрядтарының удуртукчуларының дугайында документилерни бижип каан ежктыыпкыннарны мында кадагалап турар.

Музейниң чөвүлели масспыг ажылды чорудуп турар. Ацгы-аңгы темаларга конференциялар солун. В. И. Ленинниң төрүттүнген хүнүнге үетүкү классчылар солун темаларга илеткелдер кылып, ССРЭ-ниң болгаш Даг-Алтай автономнуг областтың 60 чыл болур юбилейнге хамаарыпкан бесседаларны чоруткапнар.

В. КУРГУЗОВ.

Бистиң кандидаттарывыс

ШЕВЕРЛЕР БРИГАДИРИ

Мугур-Аксыда сентелгетудуг участогунуң ажылчыларының болган албан-хакчыларының сонгулда мурнуяук хуралы апрельдиң баштайгы бир хүнүнде болган. Анда уduc депутаттарының Мөңгүн-Тайга район Советиниг депутаттың кандидадын депшидер дугайында айтырыгны чугаалашкан. Участоктуң начальниги Кара-оол Бичe-оолович Донгак сонгулдаларның ужур-дузазының болган-ханза чедиишкинниг ужуражыр дээш коллективтиң мурнуңда турар соругларының дугайын чугаалаан.

—Депутаттың кандидадыга кымны депшидер бис?—деп, хурал даргазы чыылганнардан айтырган. Бир аныяк тудугжу үрүг туруп келгеш:

—Бистиң бригадавысты мергежилдиг башкарын, өскелерге үлегер-чижек көргүзүп, ацыяктарын тудугжуның нарын ажылынга өөредип турар бригадирвис Нина Иргитовна Делгер-оозду район Советиниг депутаттың кандидадыга шыдаар дээрзинге бүзүрөөр мен—деп, шеверлекчилер бригадазының комсомол бөлүүнүң организакчызы Татьяна Хертек саналдаан.

— «Шын-дыр, шын-дыр» — дишкен үнмер дыңналган. Улаштыр ийи кижи Нина Делгер-оолдуң адынга чылыг сөстерин чугаалаан. Татьяна Хертектиң саналынга каттышкан. Коллектив кежиңинери Нина Делгер-оолдуң кандидатуразын бир үн-биле депшиткеш, улуг идегелди аңаа көргүскен.

Нина Делгер-оол 1974 чылда Мугур-Аксы ортумак школазын дооскаш, төрээн суурунга тудугжулай берген. Ол-ла чылын шеверлекчилер бригадазынга ажылдап эгелээн. Чаа школа дооскан аныяк кыска баштайгы үеде бергелер бо-ла таваржыр турган. Тудугжу болуксаан соруу күштүг болганындан, бергелерге ол ундараваан, ажылдың эвин тывар дээш кызын ажылдап турган. Ынчаардаты бригадир Нинаны тудугжуның чымыштыг ажылынга өөредиридиле Дарья Хертекке быжыглаан. Ол шынап-ла ажылга сундулуун көргүзүп, чыл четпейн бот башкарның ажылдап, харын-даа мактадың турар апарган.

Бир чыл эрткенде Нина Делгер-оолду ол-ла шеверлекчилер бригадазының удуртукчузунга томуйлаан. Нина Иргитовна ажылды башкарырынга организакчы чоруун көргүзүп, хожудангай ажылдыг коллективти мурнакчыларның одуруунга киирип шыдаан. 1976 чылда ол шеверлекчилер бригадазынга коммунистиг күш-ажылдың коллективин деп бедик атты тывыскан. Бригада ай, квартал, чыл планын доктаамал ажыр күүседип келген. 1979 чылда Тываның комсомолчу-аныяктарының тудугжу бригадаларының арасында чарышка тергиндээш, мурнакчыларның одуруунга кирип, шаңпаткан-даа.

Нина Иргитовна коммунистиг бедик адынга телеитиг болуп, партийжи даалганы ак сеткилиг күүседип чоруур. Ам ол аныяктарның дагдыпыкчызы. Коллективке келген ацыяктарга байлак арга-дуржулгазын күзелдин-биле дамчыдып берип турар. Ол бригадага аңаа шеверлекчилер ажылдап турган баштайгы чылында ийи аал ишти чурттаар бир бажыңның иштики шеверлел ажылдарын бир ай ажыг уеде кылып турган. Ам Нина Иргитовнаның 6 кижилиг бригадазы бир неделя бээн чедирбейн ындыг бажыңны кылыптар апарган. Ынчан кижи саны амгыдындан ковей турган! Мурнуңда ыякаш чедир кылдынмаан түүлдер хоюар таваржыр апарган. Ол дээрге шеверлекчилерниң-даа, бригадириниң-даа ажылга мергежээнин бадыткан турар.

Нина Делгер-оолдуң удуртукан коллективи ажылга бергелер таваржып, материалдар узуктелип турза-даа, бо 1982 чылдың бирги кварталының планын 126 хуу, а дөрт айларының 118 хуу боттандырып шыдаан. Бригадада дагдыпыкчылар ажылын эки организастаан. Коммунист Татьяна Хертек аныяк тудугжу Татьяна Чулдумну, улуг назылыг үтбазы Дүү-Дарый Чулдум аныяктарны ажылнике өөредип, ажыктыг сумезин кадып турар. Нина Делгер-оол коммунистиг күш-ажылдың шалынчызы, социалистиг чарыштың тилекчизин деп ийи хөрек демдээнин эдилекчизин.

К. ХЕРТЕК.

Бөгүн—Уруглар камгалалының делегей хүнү

ДЕЛЕГЕЙНИҢ УРУГЛАРЫНГА—ЧААГАЙ АМЫДЫРАЛ ДЭЭШ

ТАСС-тың корреспондентизи Елена ПЕРЧЕНОКТУҢ ВЦСПС-тиң секретары, Совет херээженнер комитединиң кежигүнү Людмила ЗЕМЛЯНИКОВА-биле бээдазы.

—Барык-ла чээрби беш чыл мурнунда, 1959 чылда, КНО-нуң Кол Ассамблеязы Чаш уругнуң эргелериниң декларациязын хүлээп алган, оон кыйгырымында: «Кижи төрелгетен бодунда бар түүлдериниң эң экизин чаш урутта бээр хүлээлгелиг» дээн болгай. Ол кыйгырыг күүсеттиниң турар деп санап болур бе?

— Делегейниң уруглар камгалалы-биле холбашкан дүрүм-хоойлузунуң төөгүде эң баштайгы документизин болуур ол Декларацияны хүлээп алганы улуг ролдуу ойнап, чамдык чурттарда болган девискээрлерде урулгарның амыдыралының эргежок чугула таарымчалыг байдалдары чок болуп турарынче чазактарның болган хей-ниитиниң кичөөнгейин хөөра түткан. Ол үеден бээр дыка төй түүлдер экижээп болбайн аан. Оон-биле чергелештир. КНО-нуң Уруглар фондузунуң сан-түнгерни дээткар аткарга. 1979 чылда. Делегейниң уруглар чылында. төрүттүнген 122 миллион уругларның иштиңден 'он кижиниң бирээзи-ле ам дириг артпаан боор-дүрү 400 миллион хире уруглар. тодарғайларга бичии пазылыг бүгү уругларның 20 хуузу тоттур чемненмейн келген. Мында чугаа чүгле хөгжүн орар чурттарның дугайында эвес болуп турар. Америк нарлаганың медээзин дээтаар алырга. АКШ-та 10 миллион бичии болган элээди уругларның доктаамал медицина хандырылгазы чок, школаар дооруучулардың 13 хуузу бижик билбес чыгы болган.

Делегейниң уругларының качыгдап турар эң берге чүүлдерин шиитпирлээринге делегейнин дайынга үндүрер чарыгдалдарының пияти түңүүн чүгле 5 хуузу херек дээрзин специалистер саналдыг. Ол дээрге кожа-хелбээ догшуланшыкыны таарыпкан будуттуг. Австрия Республиканың Федералдыг президентизин Р. Кирхшлегерниң бистиң чуртувуска албан хуузунуң аан-чорууның үезинде Кремльге болган чугаалажымшкынар оны тодаргай көргүскен.

Ол хүндүлүг аалчыга алдар болдурган дүштеки шайлалгага совет удуртукчунуң чугаазы делегейге улуг үнелелди болдурган. Тайбыңның совет стратегиязы ол чугаада чырыткылаңдыр илергейлеттинген деп, даштыкы тайылбырлакчылар онзалап демдеглеп турар.»

Идрөлүг чепсекти дүжүрериниче кол күштүг салбышаан, ССРЭ чепсектиң кандыг-даа хевирлерин болгаш системаларың кызыгаарлаар база кызырар дугайында чугаалажымшкынарны чорударынга болгаш дугуржуп алырынга база белеп. Маңаа хамаарыштыр—деп эрге болгаш бир демей ийнил чок байдалдыг турары деп, чүгле чаңгыс принцип турары билдингир. Чаа совет саналдар ону чүмү-биле барымдаалап турар. Үре-түңнелдиг чугаалажымшкынарга тавармчалыг аргаларны ол саналдар тургузуп турар. КНО-нуң Кол Ассамблеязының чепсегленнишкинин дүжүрер талазы-биле ам болур ийнги түскай сессиязынга база ССРЭ бүгү хемчеглебиле идиг бээри чугаажок. Эш Л. И. Брежневтиң демдеглээни шыкаш. «Делегейге амгы байдалды эки талазынче ээлдирип, дайын кыжаанын болдурбайн барын болуур».

СЭКП-ниң болгаш Совет күрүнениң ленинчи даштыкы политиктиг угланышкынын совет кижилер чаңгыс эң-сеткилдиг деткип турар.

Фрида Брауншуң чугаазынга таймылбыр кылдыр үстүнде айыттынган документинин ССРЭ Конституциязының аңаа-дүтүүн турар чүүлдерибиле деңнеп көрөлиптер. Чижээ, Декларацияның IX принципинде мынча дээн: «Чаш урут мөлчүлгенин... бүгү хевирлериниң камгалаттынган турар үзүүлүг. Ажылдаар чогуур биче назы четкиже урутта ажылдарын чөпшээреп болбас.» ССРЭ Конституциязының 42-ги чүүлү Совет күрүнеге уругларның күш-ажыл кылырын хорудаан. Ол хорудал Октябрь революциязының тиилээнинин соонда беш хонганда күштүг болуп эгелээн болгаш ам-даа боттанын турарар.

Чаш уруг бүрүзү түскай ажаалдалыг болгаш камгалалдыг турар үзүүлүг деп Декларацияда чугаалап турар. Бистиң чуртувуста иелер болгаш уруглар камгалалының түскай албаны ажылдан турары билдингир болгай. Херээженнер консультацияларының, уруглар поликлиникаларының болгаш амбулаторияларының саны ам 24,3 муң четкен. Медицина эртемнинг болгаш кадык камгалал албаның дүрген хөгжөөнинин түнелинде Совет эрге-чагырганың чылдарында уруглардың олүр чоруу 10 катап кызырылган. халдавырлыг аарыглардан аарыры дыка экээжээн.

Совет херээженнериң уруглары өстүрбүшаан, пиитилелге ажыктыг күш-ажыл кылын ажылдаар азы өөренир арталыг болуп турары ам ыяны-даа кайгатнайн турар. Ол чоруук бистиң күрүневис ог-бүленнин уруглар кижилерде улуг дуза чедирип турарының ачызында болдунар арталыг анарган. Ындыг сагыш салыышкынын өлөрээшкиннериниң бирээзи — школа назыны четпээн уруглар албан черлериниң четкиниң калбаа-биле хөгжөөн болур. Ам оларга 15 миллион хире бичии чаштар барып турар. Оларны уруглар садтарынга болгаш ясилерниге ажаан-тежээниге үнер чырыгдалдарның 80 хуузун күрүне боду төлеп турар.

Декларация уруг бүрүзү өөренир эргелиг деп чарлаан. Бисте өөредилгениң бүгү хевирлери халас, аныяктарның бүгү-ниитә оотумак өөредилгези боттанын турар. Школалы бүрүзүнүң өөренир дооза-рынга күрүне 2980 хире рубльди чарыгдаар.

Совет ниитилел, илалгыг профсөвилеглер бичии болган элээди уруглардың санаторий-курортка эмнедиринче улуг кичээнгей салып турар. Ол сорулга-биле пионерлериң будуң чылда ажылдаар специализастаттынган (зарыгларның хевирлериниң зайыбиле) санатор лагерьлерин, санаторийлерин, дыштанылга бажыңнарын болган паспонаттарны ажыктаан. Уругларны бай удур эмнээрин чурттуң кол-кол курорттарында организастаан. Кара далайның эриинде Анапа болган Евпатория курорттар барык-ла бүрүнү-биле уруглар эмнээр үндүрер үш комбуң бирээзин-не уругларга турасказдыр. Парлалга черээрэ уруглар комнарын бистиң чуртувустуң улустарының 52 дылдарында парлап, уругларга 70 ажыг солунналарны болган журналдарны үндүрүп турар. Экранче үнүп турар дөрт фильмнерниң бирээзи-ле —уругларга кино. Совет уругларның чаш, элээди болган чалыы назыны театр-биле сырый холбашкан.

Улуг кижилер уругларны күш-культура, спорт, туразыге хандыкшыдыр дээш доктаамал сагыш салып турар.

—Июнь 1—чайның баштайгы хүнү, а ындыг болганда уругларның чайгы дыштанылгазының үези келген-дир...

Чыл бүрүде июньуң баштайгы хүнүнеридеп уругларның чайгы кадыкшылга кампанязы эгелээр. «Пионерлерниң болгаш школалыларның дыштанылгазын организастарын улам ынай экижидерэпин талазы-биле хемчеглериниң дугайында» СЭКП ТК-ның докгаалын күүсетиишаан, ВЦСПС, профсөвилеглерниң чөвүлелдерни болгаш комитеттери пионер лагерьлериниң четкизин калбартып, оларның ажылын гайзыралгайжыдып турар. Бир эвес 1979 чылда ол лагерьлер 12,4 миллион уругларны хүлээп алган турган болза, эрткен чылдың чаңгыныда оларга 14 миллион хире уруглар, тодаргайларга үзе школачының бирээзи-ле дыштанган.

Совет ниитилел, илалгыг профсөвилеглер бичии болган элээди уруглардың санаторий-курортка эмнедиринче улуг кичээнгей салып турар. Ол сорулга-биле пионерлериң будуң чылда ажылдаар специализастаттынган (зарыгларның хевирлериниң зайыбиле) санатор лагерьлерин, санаторийлерин, дыштанылга бажыңнарын болган паспонаттарны ажыктаан. Уругларны бай удур эмнээрин чурттуң кол-кол курорттарында организастаан. Кара далайның эриинде Анапа болган Евпатория курорттар барык-ла бүрүнү-биле уруглар эмнээр үндүрер үш комбуң бирээзин-не уругларга турасказдыр. Парлалга черээрэ уруглар комнарын бистиң чуртувустуң улустарының 52 дылдарында парлап, уругларга 70 ажыг солунналарны болган журналдарны үндүрүп турар. Экранче үнүп турар дөрт фильмнерниң бирээзи-ле —уругларга кино. Совет уругларның чаш, элээди болган чалыы назыны театр-биле сырый холбашкан.

Улуг кижилер уругларны күш-культура, спорт, туразыге хандыкшыдыр дээш доктаамал сагыш салып турар.

—Июнь 1—чайның баштайгы хүнү, а ындыг болганда уругларның чайгы дыштанылгазының үези келген-дир...

Чыл бүрүде июньуң баштайгы хүнүнеридеп уругларның чайгы кадыкшылга кампанязы эгелээр. «Пионерлери

Муса ДЖАЛИЛЬ.

УДУП ЧЫДАР УРУГ

Удуп чыдар шөлээн
Уруг чаштың магалыын!
Ону көргеш чайгаар
Омак-сергээн дам баар!
Чымчак хоюг сыртыын
Сыртаныпкан тамчыктыг.
Акеын шала ажыпкан
Амданнанып сордуган.
Эриннери бичии өл,
Эге шөлээн чыдар-дыр.
Чаактары бопуң кызыл,
Чалгынар дег кирбиктиг.
Хенертен бутчактарын
Хере тепкен,—чөргек чок.
Канчангаштың ийик,
Хаваан маадыр дүйүнкен.
Ынчалза-даа кем чок,
Ындыг уян чүве чок.
Тыныжы-даа деекн,
Дыка оожум, хостуг.
Ынай чашты долгандыр
Ыыт-даап чок улус бар.
Шылырт-даа дээр чүве чок
Сымыранчып тургулаар.
Таалап удаап төлүн
Таптап көрүп хайгаараан
Шак бо өйде аваныц
Чаражы-ла дендин!

К. ЭКЕР-ООЛ очулдурган.

ЧАШТАР ЧАРАШ

Аткан дап дег хуумаурүү
Арынарда чайынанган,
Аас-кежик эртинезин
Ада-иез өргүп чоруур, —
Чаа шагның каастакчызы
Чаштанчыглар — чаштар чараш.
Яелп, сад, школада
Ырлап, ойнап,
номчуттунган,
Четтиничишкеш базыптарга,
Чечек, челээш
сагындырар,—
Девирживейн көрем.
Кажан черле томаарып,
Хала чокка чагыртып,
Аккыр кылаң саазынга
Арыг чараш бижинр сен!

Ц. ООРЖАК.

ДИЛЕГ

Эмдик дезиң аът дег,
Эзинеилдир маңнаан
Демир-үжүүм чоондуң
А. ШОЮН.

Г. ЕФРЕМОВ.

СУМКА

Чечен чугаа

Сентябрь бирээде Кузьмин школага чап-чаа сумкалыг чедип келген. Портфельдерни октагылапкаш, Кузьминни шупту үглей берген. Уруглар сумканың оңун кайгаан, а оолдар ында чес «кызын-наашкынны» тырткылап, ону адаарган көрүп турганнар. Чүгле Емелин дүш чок аная турган.

— Кузьмин, сен рюкзактап база эккээриң кай — деп, ол чугаалаан.

Сентябрь 2-де Кузьмин школага рюкзактыг келген.

— Кузьмин, майгындан база эккелген болзуңза — деп, Емелин улам өөрээн.

Сентябрь үште класста парталарны ыңай-бээр иткилеп каан болган. Самбыра баарында хос черде майгын тип каан турган. Ооң иштинден хаарык дыңналган.

— Масказын-даа, удуур шоодайын-даа утпаан-дыр — деп, Емелин эскерген.

Кузьминнин майгындан ушта соп эккээрге, Емелин мынча дээн:

— Кузьмин, байдарка деп хемеден база сөөртүп эккелген болзуңза көрем!

Сентябрь дөртте Кузьмин парталар долгандыр хемелиг кижи өттүнүп, эшкиниш чайын чоруп турган. Емелин бодаын турган, мынча дээн:

— Кузьмин, компастан база ап алыр чүвецин!

Сентябрь беште Кузьмин школага келбээн.

Сентябрь алдында Кузьмин школага шагдаа черинден документилиг болгаш элей бергн эрги сумка чүктеп алгаш келген. Шагдаа черинден документиде А. И. Кузьмин сентябрь беште школаже бар чыткаш аза берген, Киевтиң чал оруу-биле 63 километрни эрип чорда, ону доктаатказ деп медеглеп бижээн.

— Кузьмин, Владивостокту таварты школага кээр чүвенни аа — деп, Емелин чугаалаан.

Сентябрь чедиде школага Владивостоктан мындыг телеграмма келген:

«Удавас чеде бээр -мен. Кузьмин».

БИЧИИЛЕРНИҢ ЧУГААЗЫ

Бичии Шолбан аът көргеш, мунайн деп туруп берген.

Ачазы тургаш:

— Эр апаргаш, мунар сен— дээн.

—Мен кыс эвес, черле эр кижи ышкажыл мен —деп, оглу эөрешкен.

* * *

Авазы ажылдан келгеш:

—Уругларым, бөгүн кым шала чугду?—деп айтырган.

—Кым-даа шала чугбаан — деп харыылаапнар.

—Кым-даа чугбаан болза бажын ишти чоп корчуг арыг чүвел?

—Шала эвес, шуптузун чуп каарга арыг болбайн канчаар — деп, элээдизи харыылаптыр.

К. ОРТУНАП.

ИЮНЬ 1-ДЕН 3-КЕ ЧЕДИР ТЕЛЕВИДЕНИЕ

ИЮНЬ 1-ДЕ
БИРГИ ПРОГРАММА
МОСКВАДАН

8.00 — «Ye». Информастыг программа. 8.40 — Эртенги гимнастика. 8.55 — В. Катаев — «Финалка». Телешиң. 11.25— Чаа медээлер. 11.30 — 14.15— Чапсар. 14.15 — Чаа медээлер. 14.35 — Уруглар камгалалының делегей хүнүнге. Документалдыг фильмнер программазы: «Чаш назын өмүзээзинден», «Өг-бүле», «Пионерлер чарыкы». 15.35 — Туристиг национал ансамблиниң концерти. 16.15 — «Константин Паустовский». Сактыышкыннар болгаш ужуражыышкыннар». 17.00 — 17.15 —Чапсар. 17.15 — «ВЛКСМ-ниң XIX съездизиге ужуражыышкыннар». 17.45 — «Салют, пионерия!». 18.30 — Сонгулдаларга уткуштур. Улус депутаттарының түс чер Совединиң депутадының кандидады Дагестан АССР-ниң Дербент районунуң Ш. Алиев аттыг виноград өстүрер совхозтуң директору Н. Алиевтиң дугайында телеочерк. 18.45 — Бөгүн делегейде.

КЫЗЫЛДАН

19.00 — Телемедээлер.

МОСКВАДАН

19.00—«Плакат — үениң көрүнчүү». Документалдыг. телефильмниң баштайгы көргүзүү. 19.30— «Элезинниг тейлерде узун орук». Хөй сериялыг уран-чечен телефильмниң баштайгы көргүзүү. 1-ги серия. 21.00 — «Ye» Информастыг программа. 21.30 — «Өцнуктериңң арыннары». Уруглар камгалалының делегей хүнүнге. Дамчыдылганы чогаалчы А. Алексин чорудар. 22.15 — 22.55 — Күрүненин В. Неедла аттыг ыры болгаш танцы ансамблиниң (ЧССР) концерти. Ооң төнгенинин соонда — Бөгүн делегейде. Информастыг үндүрүлге.

ИЙИГИ ПРОГРАММА
МОСКВАДАН

12.00 — «Уругларга эңчыгаштар дугайы». Ленинградтан дамчыдылга. 12.30 — «Хоойлу билир сен бе?». 13.05 — Француз дыл. (өөредилгениң 2-ги чылы). «Театр дугайында чугаалажыыл». 13.40— Уругларга фильм. «Эрги шинээниң хөлегелери». 3-кү, 4-кү сериялар. 14.50 — М. Луконининиң шүлүк чогаалдары. 15.25 — Чаа медээлер. 15.35— 18.15 — Чапсар. 18.15 — Чаа медээлер.

КЫЗЫЛДАН

18.30 — «Сылдысчыгаш». Дамчыдылга.

МОСКВАДАН

19.00 — Д. Торелли. УССР-ниң алдарлыг артизи Н. Семизорова биле РСФСР-ниң алдарлыг артизи В. Лагунов оларның күүселдези-биле классиктиг дуэт. («Орбита-3»).

КЫЗЫЛДАН

19.10 — «Азия төвү». Информация-публицистиг программа. 19.25 — «Бистиң аалчыларывыс». Туркмен ССР-ниң профтехучилищелер ансамбльдериниң концерти.

МОСКВАДАН

20.00 — «Тамчыктыг удунар, чаштар!». 20.15 — «Болдинонуң сорунзазы». Документалдыг телефильм. 21.00— «Ye». Информастыг программа. 21.30 — 22.45 — «Сонгада чырык». Уран-чечен телефильм.

ИЮНЬ 2-ДЕ
БИРГИ ПРОГРАММА
МОСКВАДАН

8.00 — «Ye». Информастыг программа. 8.40 — Эртенги гимнастика. 8.55 — Кино аяыр-чоруктарының клуву. 9.55 — Уругларга фильм. «Езулуг трубач турган». 11.00 — Чаа медээлер. 11.05 — 14.15—Чапсар. 14.15 — Чаа медээлер. Информастыг үндүрүлге.

ИЙИГИ ПРОГРАММА
МОСКВАДАН

12.00 — «Уругларга эңчыгаштар дугайы». Ленинградтан дамчыдылга. 12.30 — «Хоойлу билир сен бе?». 13.05 — Француз дыл. (өөредилгениң 2-ги чылы). «Театр дугайында чугаалажыыл». 13.40— Уругларга фильм. «Эрги шинээниң хөлегелери». 3-кү, 4-кү сериялар. 14.50 — М. Луконининиң шүлүк чогаалдары. 15.25 — Чаа медээлер. 15.35— 18.15 — Чапсар. 18.15 — Чаа медээлер.

КЫЗЫЛДАН

18.30 — «Сылдысчыгаш». Дамчыдылга.

МОСКВАДАН

18.45 — Бөгүн делегейде. 19.00 — «Аъш-чем программазы — бүгү улустуң хөрээ». Дамчыдылганы политиктиг хайгааракчы Л. А. Вознесенский чорудар. Ооң төнгенинин соонда — концерт. 21.00 — «Ye». Информастыг программа. 21.45 — 22.55 — «Фестивалдар... Конкурстар... Концерттер. Оон төнгенинин соонда — Бөгүн делегейде. Информастыг үндүрүлге.

ИЙИГИ ПРОГРАММА
МОСКВАДАН

12.00 — Г. Свиридовтуң чогаалдарында пушкинчи аянар. 12.45 — Немец дыл. 13.15 — Ада-иелер, силерге. 13.45— Уругларга фильм. «Эрги шинээниң хөлегелери». 5-ки серия. 14.25 — «Игорь Моисеевтиң баледи». Концерт-фильм. 15.30 — Чаа медээлер. 15.40— 18.00 — Чапсар.

КЫЗЫЛДАН

18.00 — Телефильм.

МОСКВАДАН

18.25 — Бүгү-россия конкурузунуң лауреады Т. Вольская ойнаар (домра). («Орбита-3»).

КЫЗЫЛДАН

18.45 — «Чогаалчы болгаш үе». Дамчыдылга. 19.15 — «Азия төвү». Информация-публицистиг программа. 19.45 — Чарлалдар. 19.50 — Киножурнал.

МОСКВАДАН

20.00 — «Тамчыктыг удунар, чаштар!». «Бзук биле Тюк». Мультфильм. (ЧССР). 20.15 — М. И. Царев А. С. Пушкининиң, М. Ю. Лермонтовтуң, Ф. Тютчевтиң, А. Блоктуң, С. Есенининиң лириказын номчуур. 21.00 — «Ye». Информастыг программа. 21.45 — 23.20 — «Өске-таланың кижизи». Уран-чечен фильм. «Омега-фильм». (Швеция).

ИЮНЬ 3-ТЕ
БИРГИ ПРОГРАММА
МОСКВАДАН

8.00 — «Ye». Информастыг программа. 8.50 — Эртенги гимнастика. 9.05 — «Горизонт». Ленинградтан дамчыдылга. 10.05 — «Элезинниг тейлерде узун орук». Хөй сериялыг уран-чечен телефильм. 1-ги серия. 11.20 — Чаа медээлер. 11.25 — 14.15— Чапсар. 14.15 — Чаа медээлер. 14.35 — «Чер кырында кижи». Документалдыг телефильмнер программазы: «Даартагы хүнүң тараазы», «Чаъс чыыл». 15.30 —Ленинчи комсомолдуң хоочуну, Амурда-Комсомольск хоорайның баштайгы тулугжузу А. И. Зюлина-биле школачыларның ужуражыылгазы. 16.15 — «Сылдысчыгаш болгаш кулачыгаш». Уругларга улам-чечен телефильмнин баштайгы көргүзүү. 17.00 — 17.15 — Чапсар. 17.15 — Т. Хренниковтуң ырыларын РСФСР-ниң улустуң артизи И. Кобзон күүседир. 17.45 — «Шыдыраа школазы». Түңнел ужуражыышкын.

КЫЗЫЛДАН

18.15 — Телемедээлер. 18.30 — «Сонгукчуларның чагыгларын — Советтер ажылының кол угланыышкыны».

МОСКВАДАН

18.45 — Бөгүн делегейде. 19.00 — «Кадыда — өг-бүле найыралдыг». Махачкаладан дамчыдылга. 19.30 — «Пилигмаш-82». Чурттар аразының делгелгезинден репортаж. 19.45 — «Элезинниг тейлерде узун орук». Хөй сериялыг уран-чечен телефильмнин баштайгы көргүзүү. 2-ги серия. 21.00 — «Ye». Информастыг программа. 21.35 — «Ырак болгаш чоок ыры». Дамчыдылганы РСФСР-ниң улустуң артизи композитор В. Левашов чорудар. 22.25 — Бөгүн делегейде. 22.40 — 23.00 — «Коломна». Документалдыг телефильм.

ИЙИГИ ПРОГРАММА
МОСКВАДАН

12.00 — Чүнү номчууру. 12.45 — Испан дыл. 13.15 — «Бистиң сад». 13.45 — «Өскелер аразында бодунуу, бодуунуңун аразында өскен». Уран-чечен фильм. 15.20 — Чаа медээлер. 15.30 — 18.15 — Чапсар.

КЫЗЫЛДАН

18.15 — Телемедээлер. 18.30 — «Делегей байдалының доңчулары». 18.40 — Чарлалдар. 18.45 — «Азия төвү». Информация-публицистиг программа.

МОСКВАДАН

19.00 — «Кеҗээниң шагы». «Аъш-чем программазы — бүгү улустуң хөрээ». 20.00 — «Тамчыктыг удунар, чаштар!». «Көргеш, сактып ал». Мультфильм. 20.15 — «Кижи. Чер. Өртемчей». 21.00 — «Ye». Информастыг программа. 21.35— 23.05 — «Икс Мистер». Уран-чечен телефильм.

Даг-Алтай автономнуг область 60 харлаан

Улуг Октябрьның алдын хаазының чырыы дегген Даг-Алтайның арын-шырайы чаартынып чечектелген. Оон хөгжүлдезининң оруу улам-на чырык чаагай, долу шапкынчаан. Областың ажылчы чонунуң амыдырал-чуртталгазы улам-на чаагайжып экижээн.

Литература болгаш уран чүүл база-ла шапкы хөгжүлдеже кирген. Амгы Даг-Алтайның ат-сураглыг чогаалчылары-даа, уран чүүлдүң мастерлери-даа көвүдээн. Оонбиле чергелештир алтай чонпуң сцена уран чүүлү база улам сайзырап орар.

ЧУРУКТА: колхозтар аразының «Чуя» ансамблиниң солистери Р. Тапаева болгаш К. Ахметкалиева олар национал театрының режиссёру Н. Шумаров-биле чаа ырны ырлап өөренип турлар.

В. ВАРВАНЦТЫҢ фотозу.

МӨГЕНИҢ ЧЕДИИШКИНИ

Классиктиг хүрешке элээди оолдар аразынга «Спартак» эки тура спорт ниитилелиниң Төп чөвүлелиниң команда болгаш хууда бирги чер дээш чемпионады Бурят АССР-ниң найысылалы Улан-Удэ хоорайга апрельдиң 8-тен 11-ге чедир болуп эртикен. Ук маргылдаага спооттуң бо хевирингe элээди оолдарның аразынга ССРЭ-ниң бирги чери дээш чемпионадынга киржир мөгелерни шилип алырының маргылдаазы болган.

Маргылдааның киржикчилериниң саны коңчуг хөй болган. Тодаргайлааргa 11 эвилелдешкен республикалардан. Москвадан, РСФСР-дең командалар киришкен. Россия Федерациязының шилиндек командазының составынга Даг-Алтайның педагогика институдунуң төөгү-филология факультединиң бирги курузунуң студентизи Сергей Ютапов база кирген турган.

Сөөлгү үеде бистиң областан шыырак мөгелер үнүп турар. Эң ылангыя классиктиг хүрешке Алтайның мөгелери чүрттүн улуг-улуг маргылдааларынга бедик шаналдыг черлерни эөлеп, чүртүн шилиндек командазының тренерлериниң кичээнгейин хаара туткан.

Даг-Алтайда «Ирбизек» деп уругларның спорт школазының өөреникчизи Сергей Ютапов Улан-Удэ хоорайга болган ол улуг маргылдаага чүгле эки хүрешкен эвес, а харын чемпионаттың ажыдыышкыны болган. Ол 52 килограмм дензилиг мөгелериң аразынга хүрешкен. 6 ужуражылгазының шуптузуң арыг ойнап алган. азы чамдыкы үеде ниитизан 12:0 болуп. Сергейниң тиилелгези-биле төңүп турган.

Түңнел ужуражылгага чедир чангыс-даа мөге Ютапов-тан чангыс балл безин ойнап ап шыдаваан. Ынчангаш Сергей Ютапов чемпионаттың 52 килограммга тиилекчизи болбушаан. эң-не чаагай. аваангыр-кашпагай хүрешкени дээш түскай шаналдың база эдилекчизи болган.

А. МАНЗЫРОВ,
ССРЭ-ниң спорт мастери.

Эриемен ПАЛКИН

ТӨРЭЭН ЧЕРЛЕРИМ

Аваамга мен чедип чадап, тайып ужуп,
Ыглап, кый дээр—бичии шаамны
сактып кээр мен.
Аваам ынчан бызааларын ойлатпышаан:
— Ыглава че, хереядн көр, оглум! —
деп каар.
Караам чажып ол-ла дораан утту
каапкаш.
Хая-чалым баштарынче көре бээр мен.
Даглар ажыр кызыл хүн-даа хереп
келир.
Даайыр шөлдер шалыц-биле чайнай
бээрлер.
Часкы ногаан шыктардыва кадарчылар
Чалгаан хөл дег арбын сүрүүн хай дей
бээрлер.
Оларны мен харыы утта көрүптер дээш.
Олче ужар көңгүе белеп болу бээр мен!..
Ам мен мында. Москвада лекция
дыңнап,
Аймак өөрүм аразында олуру мен.
Акыый берген профессор мынчаар
сургаар:
«Төрээн черни чүден артык
үнеленер!»...
Догереппе ееткилге чоок, ээ-не эргим
Төрээн черни өттүр көрүп, сакты бээр
бис..
Кадарчының узун болгаш хоюг ырыы,
Кайы ырак Даг-Алтайым бодап кээр
мен.
Аңаа ыглап, аңаа хөглеп өзүп келдим,
А оон күштү, ыры сөзүн тышкан-даа
мен.
Төрээн ынак черим-биле хөөрежир
дээш,
Доктунмейн, еткил хайнып ужуптар
мен.

О. СУВАКПИТ очулдурган.

Аржан АДАРОВ

Шокар эзир дам-дум көстүр
Шолбан чаны, булут турлаа,
Меңги кыдыы чайлаглар ол
Мээң төрээн кавайым-дыр.

Сүүр-сүүр баштыг ак-көк
сыннар.
Чүрээм ында, чажыт-чаат
чок,
Ыржым, ыргай эзинмерде,
Ырым мөңге чаңгыланган.

С. САРЫГ-ООЛ очулдурган.

КЕЗЭЭДЕ УТТУНДУРБАС

Даг-Алтай хоорайга (ынчаарда Ойрот-Тура деп адап турган) эр бооп өскен, караам ажыктаң, эртемнин оруунче дүгээн эргим черим кезээде уттундурбас. Чоок төрел, акыдунма алтай чонпуң автономнуг облазы тургустуганындан бээр 60 чыл оюнда аңаа чүректиң хаңызындан изин байырны чедирбишаан, чаа-чаа чеднишкиннерни, чечектеднишкиннерни күзедим!

30 чылдар үезинде алтай чурту Тывага улуг дузаны чедарип, хөй-хөй кадрларны белеткеп берген.

1932 чылдан эгелээш, Ада-Чуртуң Улуг дайынының үезинге чедир, 100 ажыг тыва оолдар, кыстар аңаа тускай эртемни чедип алганнар. Оларның иштинде зоотехниктер, мал эмчилери болгаш агрономнар Бичиржик, Дорүймаа, Шагжы, Топтуг-оол, Базыр-оолдар (3), Белчит, Шенгирбен, Эртине, Шөмбүл, Даваалан, Седип-оол, Биче-оол болгаш өскелер ам-даа ажылдап чоруурлар. Партия, совет, кедээ ажыл-агыйның удуртуур органнарынга эштер Долчанмаа, Норбу, Совам, Коңгар, Салчак, Биче-оол болгаш өскелер-даа хөй-хөй чыл ажылдан келгеннер. Ам бистиң аравыста чок эштерни: Тадар-оол, Дорукулдай, Түргеноол, Чанзан-оол, Даваа, Бюрбю, Ончатпан, Оңгаа, Айдыноол, Базыр-оол, Чымба, Чаламба, Санчат, Сайын-Хөө оларны адап кагза чогуур, олар дыка кызымак ажылдан чорааннар.

Тускай догуннаан аныяк Тыва Арат Республиканың кедээ ажыл-агыйын сайзырадырынга Алтайга бедеткээн тускай эртемнилер ол үезинде улуг роль ойнаан.

Бистер Даг-Алтайга өөренип тургаш, чүгле тускай эртем чедип алган эвес, харын культурлуг амыдыралдың янзы-бүрү бүгү дээжилерин база чедип алган бис. Күш-культуралап, танцылап, ырлап, орустан билир келдивис. Республикага ол үеде бооп турган футбол, волейбол, хаак, чадаг чарыш, конькы маргылдааларынга ойротчулар идепкейлиг киржип, тывага оон сайзыралынга үлүг-хуулар киирип турдулар. Хоккейлээринге, трамплин халыырынга, конькилээринге болгаш оске-даа янзы-бүрү оюннарны аңаа өөренип алган келдивис. Бо бүгү чүүлдерниң базаларды, дериг-херекселдери биске ол черге бүрүп турган.

Ынчаарда бистерге хаңы билиглерни бээр дээш кызымак ажылдан турган башкыларывыс Алтайчинов, Апок, Голубева, Вилисова, Никифоров, Чернын, Бедреев, Кучук, Щербаков, Смирнов, Енчинов болгаш өскелерни-даа утпайн чоруур бис.

Бистиң чылыг-биле хүлээп алган, эртем-билигге өөреткен Даг-Алтай хоорай, оон хөглүг-омак чону, Алтайның чараш бойдузу биске кезээ мөңгедо уттундурбас.

П. КЫЗЫЛ-ООЛ,
ветеринария эртемнериниң кандидады, Тыва АССР-ниң алдарлыг мал эмчизи.

Аъаар

Бөгүн республикага болгаш Кызылга эдир булуттаар, чамдык черлерге биче чаар. Хаттың дүргени секундада 7—9 метр чедер. Агаарның температуразы республикага 20—25, Кызылга 22—24 градус чылыг болур.

КИНО

ИЮНЬ 1-ДЕ

«НАЙЫРАЛ»: «Горо» 9.30, 11.20, 13.10, 15.00, 16.50, 18.40 (узаткан), 21.10 шактарда.

«КАА-ХЕМ»: «Оюнуң эгезинде» 15.00, 16.50, 18.40, 20.00 (узаткан) шактарда.

«ПИОНЕР»: «Оң ийи ай» 9.30, «Көк рапецтиг уруг» 11.00, 12.30, 15.00, «Айсбергтер аразында өлүм» 16.30, 18.20, (узаткан), 21.00 шактарда.

«ВОСТОК»: «Чалыы назынның байырлалдары» 15.00, «Шляпа» 16.50, 18.40, 20.30 (узаткан) шактарда.

Керамзит-сай заводунга суугу одачыларының дузалакчылары, технологтуг дериг-херекселдер слесарьлары, эзлегчер мастерлери дүргеп хереглеттинин турар.

Эвээш кижилиг өг-бүделер чүрттаар общежитие бар.

Айтырыгны керамзит-сай заводуңун баштаар черинге салыр.

Заводка № 2 автобус-биле «Тудуг кезектери» комбинаттың доктаар черинге чедир чоруур.

«Тыва кодээ тудуг» трестиң аппарадынга инженер-диспетчер болгаш куш-ажыл болгаш ажыл телевиринин улуг инженери хереглеттинин турар.

Айтырыгны керамзит-сай заводуңун баштаар черинге салыр.

ЧАЗАЛГА

№ 126 «Шынның» үшкү арнында «Артык сеткил ара дужер» деп эгелиг материалдың иштинде «Хову-Аксы суур» деп сөстү «Ак-Довурак хоорай»; «Тыва кобальт» комбинаттың ажылчын хандырылга килдизин — «Тыва даг-дүгү» комбинаттыы кылдыр эде номчуур.

Эрткен чазыт дээш редакция номчукчуларның мурнуга буруузун мицинн тур.

АДРЕЗИ: Кызыл хоорай, Завод кудумчузунуң № 24 бажың. Телефон №№ 2-13-86, 2-49-23.

Редактор В. С. ШАРАВИЙ.

ӨӨРЕНИРИН КҮЗЭЭННЕРГЕ

Красноярскиниң политехниктиг институдунуң Кызылда филиалы бодунга болгаш өске-даа техниктиг дээди өөредилге черлериниго киирерин күзээн кижилерни курстарга өөренип болуруп чарлап турар.

Курстарга өөредилге июль айда эгелээр болгаш кичээл неделяда алды катап, эртенгиниң 9 шактан эгелээр.

Районнардан келген үндезини национал кижилерни общежитиеге чурттадыр.

Филиалдың директорунуң адынга билдиришкин киирген болгаш өөредилге дээш төлээн квитанция көргускеннерни курстарга киирип алыр.

Өөредилге дээш төлээр 16 рубльди почта дамчыштыр 14107 счётче шилчидер.

Июнь 30-ниң 16 шакта дыңнакчыларның хуралы болур.

ФИЛИАЛДЫҢ адрези: Кызыл хоорайның Рабочая кудумчузунда 4 дугаар бажың, 214-кү өрээл; белеткел куретары—9 шактан 15 шакка чедир, суббота хүнүнде —9-тан 13 шакка чедир.

1982-83 өөредилге чылында Кызылдың медицина училищезин дараазында салбырларга өөренирлерин күзээн алыр: санитар-фельдшер салбыры —өөренир хуусаазы — 2 чыл 6 ай, фельдшериниң —2 чыл 6 ай, сестраның — 1 чыл 10 ай.

Билдиришкинин августуң 14-ке чедир хүлээп алыр. Өөренир дээшнер орус дылга (чогаад азы диктант), химияга (аас-биле) шылгалда тулар.

Директорнуң адынга билдиришкинге кожар өе үүлдер: ортумак билиг дугайында аттестат (боду-биле), эмчи шынзылгазы (№ 286), 3х4 см. хемчээлдиг алды фото-чуруктар, куш-ажыл дептеринден ушта бижилге, өг-бүлезининң составының болгаш ада-иезининң ажыл телевиринин дугайында шынзылга. Паспортту боду көргүзер. Сургуулдар составынга кирер санаар хуусаазы —августуң 22—24 хүнү.

Училищеге кирер санаттырганнар ниитизи негелде-биле стипендияны алыр. Чугула хереглээннер ниити чуртталга чери-биле хандыртынар болгаш курхандырылгага турар.

Училищенин адрези: Кызыл хоорай. Кечил-оол кудумчузунун № 2 бажын: медицина училищезин. телефон №№ 2-10-28, 2-41-19, 2-32-44.

СТУДЕНТИЛЕР ХҮЛЭЭП АЛЫРЫН ЧАРЛАП ТУР

Кызылда күрүненин педагогика институдунуң бот-өөредилге салбыры дараазында мергежилдерге 1-ги курска студентилер хүлээп алырын чарлап тур:

1. Математика.
2. Орус дыл болгаш литература.
3. Педагогика болгаш эге өөредилгениң методиказы.
4. Биология.

Киреринин шылгалдаларын 1982 чылдың июнь 2-деп 11-ге чедир дараазында эртемнерге чорудар:

«Математика» тускай эртемге:—математикага (аас болгаш бижимел-биле), физикага (аас-биле), орус дылга болгаш литературага (бижимел-биле);

«Орус дыл болгаш литературага»— орус дыл болгаш литературага (аас болгаш бижимел-биле), ССРЭ төөгүзүнге (аас-биле), даштыкы дылга (аас-биле);

«Педагогика болгаш эге өөредилгениң методиказынга»— орус дылга болгаш литературага (аас болгаш бижимел-биле), математикага (аас-биле), ССРЭ төөгүзүнге (аас-биле):

«Биология» тускай эртемге—орус дылга болгаш литературага (бижимел-биле), биологияга (аас-биле), химияга (аас-биле), физикага (аас-биле).

Билдиришкинни июнь 1-ге чедир дараазында документилерни ылап-ла кошкаш чорудар: ортумак билиг дугайында документ (боду-биле), куш-ажыл дептериниң хоолгазы, эмчи шынзылгазы (№286 майык), ажылдан тургаш черинден характеристика, билдиришкин болгаш 3х4 хемчээлдиг 4 фото-чуруук.

Документилерни чорудар адрес: Кызыл хоорай, Ленин кудумчузунда № 34 бажың, пединститут, бот-өөредилге салбыры.

Телефон №№ 2-20-36.

ХҮЛЭЭП АЛЫР КОМИССИЯ.

Редакциянын адреси: 667000. Кызыл. Щетинкин болгаш Кравченко кудумчузу бажын № 3. ТЕЛЕФОННАРЫ: Редакторнуң 2-24-63, редакторнуң орлакчыларының 2-35-24, 2-23-54, харыысалгалыг секретарьның 2-23-35, секретариаттың 2-23-35, партий»ң эмнырал болгаш совет тургузуг киллистериниң 2-37-13, пропаганда киллизиниң 2-31-75, культура киллизиниң 2-23-54, кедээ ажыл-агый киллизиниң 2-21-47, үлетүр киллизиниң 2-11-75, чагаа киллизиниң 2-41-27, информация киллизиниң 2-20-60, корректорларның 2-27-41, бухгалтерияның 2-12-45, солун келбейн барганда 2-32-75 телефонче долгаар.

Чагыг № 999.

СОЛУН НЕДЕЛЯДА 6 КАТАП ҮНЕР

Тыва АССР-ниң Министрлер Совуделиниң Ном үндүрер чер, полиграфия болгаш ном садыының херектериниң талазы-биле эргелелиниң типографиязы. (Кызыл, Щетинкин болгаш Кравченко кудумчузу, бажың № 1). ТС—00444

Бүгү чүрттарның пролетарийлери. каттыжыңар!

ШЫН

СЭКП Тыва обкомунуң, Тыва АССР-ниң Дээди Совединиң болгаш Министрлер Чөвүлелиниң органы

№ 129 (11927) | 1982 чылдың июнь 2, среда | 1925 чыдаа үнделеттингеш | Өртээ 3 коп.

ССРЭ-НИҢ ДЭЭДИ СОВЕДИНИҢ ПРЕЗИДИУМУНУҢ ХУРАЛЫ

СЭКП ТК-ның Чингине секретары, ССРЭ-ниң Дээди Совединиң Президиумунуң Даргазы эш Л. И. Брежневтиң даргалаашкыны-биле май 31-де Кремльге ССРЭ-ниң Дээди Совединиң Президиумунуң хуралы болган.

Хүн чурумунуң бирги айтырыының талазы-биле —СЭКП ТК-ның май (1982 чыл) Пленумунуң шиитпирлерин боттандырар талазы-биле улус депутаттарының Советтериниң сорулгаларының дугайында ол хуралга **Л. И. Брежнев** чүве чугаалаан.

Пленумуң хүлээп алганы Аъш-чем программазы көдээ ажыл-агыйны болгаш ону хандырар бүгү адырларны чаңгыс аай бүдүш үүл кылдыр холбаштырып турар деп, ол чугаалаан. Бедик шынарлыг чем — продуктулары-биле совет кижилерни үзүктелиишкин чок, доктаамал хандырар сорулга бистиң мурнуувуста салдынган. Ол сорулгаларны чедип алырынче хөй акша-хөрөнгилерни, хөй муң күш-ажылчы коллективтерни, ажыл-агыйларның, эртемденнерниң, өске-даа специалистерниң күжүн мөөнеп турар.

Партияның Төп Комитединиң Пленумунга онза кичээнгейин коммунистерниң, партия организацияларының сорулгаларынче утландырганы билдингир. Ынчалзажок шиитиделди хөгжүдүрииин экономиктиг стратегиязы совет политиктиг системаның бүгү звеноларының кижилгезин көрүп турары билдингир. Оларның аразында бирги черде күүне, оон органнарны, бараа хамыктың мурнунда Советтер турар болбайн аан. Партияның телевилээп программазыны боттандырар ажылдың кончуг улуг үлүг-хуузу оларга опаажыр деп хөөредиг чонка чугаалаан болур.

Ол харын дүрүм ёзугаар чүүл-дүр. Чогум-на харын Советтер Конституциязы дүүштүр девискээр болгаш адырлар айны-биле эргелеп башкарарының чаңгыс аай болуруп боттандырып турар болгай. Өске талазында, Советтер бүдүрүлгени хөгжүдүриндаа, кижилерни хандырарының шынарын бедидерин-даа харылаан турар. Бистиң социалистиг шиитиленнивис улам бышкан болган тудуш-на, ол бүгү айтырыглар улам-на комплекстиг шиитпирлеттинген турар ужурлуг.

Көдээ ажыл-агыйны болгаш агроүлетпүр комплекизиниң өске-даа адырларын эргелеп башкарарының кол звенозу. Пленумга демдеглээнин ышкаш, агроүлетпүр каттыжышкыннарының чөвүлелдерин болу бээр. Оларны районнар, областтар, крайлар Советтериниң болгаш автономнуг республикаларның Дээди Советтериниң сессияларыга тургузар. Улус депутаттарының Советтери ол органнарның ажылын хүн бүрү башкарар болгаш контрольдаар апаар. А ол чүл дээрге, бүгү чаңгыларның Советтериниң харысалгазы дыка немей өзер, оларның мурнунга турар сорулгаар калбарар дээнин ол-дур. Оон-биле холбаштыр совет органнарның компетенциязының, оларның бүрүн эргелериниң дугайында хоойлужудулгага чамдык өскертилгелерни кииреривис, ол хоойлужудулганы бөгүнгү хүнүң хереглелдери-биле дүүштүр чорударывыс эргежок чугула.

Ам Советтериниң күжениишкиннери утланган турар ужуруг кол чүве —көдээ ажыл-агый продукциязын бүдүрери немей өстүрери хандырары, планныг онаалдаларны күүседир талазы-биле колхоз болгаш совхоз бүрүзүнүң ажылының деннелин бедидери-дир. Агроүлетпүр комплекизиниң бүдүрүлгелерин тударын болгаш ажыглалга өй-шаанда киирерин контрольдаары эң шыңгыы кичээнгейни иеген турар. Чугула болгаш улут ажыктыг ажыл-херек—хууда дузалал ажыл-агыйлары, сад ажылдыг коллективтерни, заводтарның болгаш фабрикаларның дузалал ажыл-агыйларын хөгжүдүрииге дузалаары.

Советтер болза, бүдүрүкчүлүт эвес кандыг-даа чидиригдерге—көдээ ажыл-агыйның ажыглалдыг черлерин, чемнеишдилгелерии тотчеглен, базаларыга алдынган продукцияны бакырадыр чорударыны сыгыдыр моондакты тургузар хүзээлгелиг. Тараазы болгаш погааларны ажаан алырының, сөөртүрүнүң болгаш сайырадары ажылдаарының үезинде чогуур камгалалды хандырары —дүүктеке барык 20 хуу немелдеге ден. Маңаа база Советтер, оларның доктаамал комиссиялары, депутат постулары, улусчу контролёрлар, бистиң хөй-ниитивис кончуг хөй түүлдерни кылыр ужуруг.

Бүдүрүүшкүнүң болгаш социал хөгжүдениң аразында үзүктелиишкинии болдурбазы бөгүн кажангызындан-даа артык чугула. Көдээни чаарты тургузарының, аңаа чүрттага бажыңнарын, оруктарны, школаларны, эмнелгелерии, уруглар садтарын, магазиннерии тударының ажаок улуг программазын төлевилеп алган бис. Ону боттандырарының херээнге чер-чер Советтери бирги чергенниң рольдуг болуруп бүзүредип турганының херээ чок боор. Оларның ажылының ажыктыының кол көргүзүү — көдээ ажыл-агый күш-ажылының ажыктыын өстүрери болур ужурлуг кылдыр бодаар мен.

Аъш-чем программазын күүседириинии чарылбас кезээ көдээ ажыл-агый кадрларының, көдээге оларны быжыглаар дугайында специалистериниң ролюн болгаш харылсалгазын бедидер дугайында сагыш салыры болур. Партия Төп Комитединиң үүлээп алган шиитпирлери бистиң экономиказывыстың аграр секторунга ак сеткилдиг ажылга материалдыг идиг бээрииин ужур-дузазын бедидип турар. Оон-биле кады ажыл-агый дыка немей өзер, оларның мурнунга турар сорулгаар калбарар дээнин ол-дур. Оон-биле холбаштыр совет органнарның компетенциязының, оларның бүрүн эргелериниң дугайында хоойлужудулгага чамдык өскертилгелерни кииреривис, ол хоойлужудулганы бөгүнгү хүнүң хереглелдери-биле дүүштүр чорударывыс эргежок чугула.

Ам Советтериниң күжениишкиннери утланган турар ужуруг кол чүве —көдээ ажыл-агый продукциязын бүдүрери немей өстүрери хандырары, планныг онаалдаларны күүседир талазы-биле колхоз болгаш совхоз бүрүзүнүң ажылының деннелин бедидери-дир. Агроүлетпүр комплекизиниң бүдүрүлгелерин тударын болгаш ажыглалга өй-шаанда киирерин контрольдаары эң шыңгыы кичээнгейни иеген турар. Чугула болгаш улут ажыктыг ажыл-херек—хууда дузалал ажыл-агыйлары, сад ажылдыг коллективтерни, заводтарның болгаш фабрикаларның дузалал ажыл-агыйларын хөгжүдүрииге дузалаары.

Советтер болза, бүдүрүкчүлүт эвес кандыг-даа чидиригдерге—көдээ ажыл-агыйның ажыглалдыг черлерин, чемнеишдилгелерии тотчеглен, базаларыга алдынган продукцияны бакырадыр чорударыны сыгыдыр моондакты тургузар хүзээлгелиг. Тараазы болгаш погааларны ажаан алырының, сөөртүрүнүң болгаш сайырадары ажылдаарының үезинде чогуур камгалалды хандырары —дүүктеке барык 20 хуу немелдеге ден. Маңаа база Советтер, оларның доктаамал комиссиялары, депутат постулары, улусчу контролёрлар, бистиң хөй-ниитивис кончуг хөй түүлдерни кылыр ужуруг.

Бүдүрүүшкүнүң болгаш социал хөгжүдениң аразында үзүктелиишкинии болдурбазы бөгүн кажангызындан-даа артык чугула. Көдээни чаарты тургузарының, аңаа чүрттага бажыңнарын, оруктарны, школаларны, эмнелгелерии, уруглар садтарын, магазиннерии тударының ажаок улуг программазын төлевилеп алган бис. Ону боттандырарының херээнге чер-чер Советтери бирги чергенниң рольдуг болгаш бүзүредип турганының херээ чок боор. Оларның ажылының ажыктыының кол көргүзүү — көдээ ажыл-агый күш-ажылының ажыктыын өстүрери болур ужурлуг кылдыр бодаар мен.

Аъш-чем программазын күүседириинии чарылбас кезээ көдээ ажыл-агый кадрларының, көдээге оларны быжыглаар дугайында специалистериниң ролюн болгаш харылсалгазын бедидер дугайында сагыш салыры болур. Партия Төп Комитединиң үүлээп алган шиитпирлери бистиң экономиказывыстың аграр секторунга ак сеткилдиг ажылга материалдыг идиг бээрииин ужур-дузазын бедидип турар. Оон-биле кады ажыл-агый эргилдезиинге киирер хемчеглерии алырын болгаш суг ажыглалдыының дугайында хоойлужудулганы сагыырынга контрольду күштелдирии улус депутаттарының Советтериниг, оларның күүсекчи болгаш шиитпирлекчи органнарынга саналдаан.

Советтер сессияларынга, оларның күүсекчи комитеттериниң болгаш доктаамал комиссияларының хуралдарынга агроүлетпүр комплекстериниң болгаш оларның адырларының хөгжүдезиниг. Аъш-чем программазын күүседир талазы-биле хемчеглериниг боттанышкыннарын, колхозтарның база күш-ажылчы коллективтериниг ажыл-херектерии утлап баштаарының демократтыг үндезиниериниң күүселдезиниг айтырыгларын үргүлүү чугаалажып көөр, доктаамал комиссияларын, депутаттар болуктериниң болгаш постуларының Советтериниң шиитпирлерин күүседирии контрольдаарынга киржирии идепкейжидери, Аъш-чем программазын чугаалажып көөрүнге, планнарны болгаш социалистиг үүлээлелерии күүседириинге, кампаланга корум-чурумуп болгаш көдээ ажыл-агый продукциязын таарымчалыг ажылгаларынга депутаттарның болгаш совет активтериниң эгелекчи саналдарын бедидип, деткиириниң эргежок чугулазы айыттынган.

Үлетпүр будүрүлге черлериниң дузалал ажыл-агыйларынга, а ол шыкаш хамаатыларның болгаш сад-огород эштежилгелериниң хууда дузалал ажыл-агыйларынга көдээ ажыл-агый продукциязын будүрерии ковүдедир талазы-биле, дузалал ажыл-агыйларын улам долдур ажыглаарынга колхозтарның, совхозтарның, хереглекчилер кооперациязының болгаш өскеда организацияларның сонуургалын улгатыраар талазы-биле ажылче улус депутаттарының чер-чер Советтериниң кичээнгейии угландырган.

Көдээниң социал чаартылгазының талазы-биле хемчеглер Аъш-чем программазын боттандырыр чорударының тудуш кезээ болуруп барымдаалаан, улус депутаттарының Советтери көдээ ишчилериниң амыдырал байдалын экижидеринге, көдээге кадрларны быжыглаарынга улам улуг күштү салып, чүрттага, орук, коммунал болгаш социал-культура тургузуушкуунуң планнарының улам долу, эки шынарлыг күүсетиперии, ол сорулгаларга тускайлаан акша-хөрөнгиин долузу-биле ажыглаарын чедип алыр, көдээ чүрттакчылыг черлерге кооперативтиг болгаш хууда чүрттага тудуун калбартып чорудар ужурлуг.

ССРЭ-ниң Дээди Совединиң Президиумуң улус депутаттарының Советтериниң көдээ ажыл-агыйны болгаш агроүлетпүр комплекизиниң өске-даа айтырыгларын удуртур талазы-биле бүрүн эргелериниң дугайында ССРЭ-ниң хоойлужудулга актыларынга чогуур өскертилгелерни киирген.

«ССРЭ-ниң көдээ ажыл-агыйының алдарлыг ажылдакчызы» деп хүндүүр атты тургузар дугайында ССРЭ-ниң Дээди Совединиң Президиумунуң Чарлыы хүлээп алдынган.

СЭКП ТК-ның май Пленумунуң шиитпирлерине холбаштыр салдының турар сорулгаларны сессияларынга чугаалажыры, агроүлетпүр каттыжышкыннарының чөвүлелдерии тургузарын, оларның ажылын калбартып чорударынга идиг бээрии, чогуур каттыжышкыннар чөвүлелдериниң ажыл-чорудулгазын башкарарын болгаш контрольдаарын автономнуг республикаларның Дээди Советтериниге, улус депутаттарының чогуур чер-чер Советтериниге сүмелээн.

Көдээ ажыл-агыйның будүрүнген продукциязының кадагалалынга, көдээ ажыл-агый продуктуларын сөөртүр, кадагалаар болгаш сайзырадыр ажылдаар, оларны хереглекчиге чедирер талазы-биле белеткел, транспорт, садыг болгаш өске-даа организацияларның үзүктел чок ажылдарыгга хамаарышкан айтырыгларны үргүлүү хайгаараалга тургузарын, чаа черлерии көдээ ажыл-агый эргилдезиинге киирер хемчеглерии алырын чер ажыглалының болгаш суг ажыглалдыының дугайында хоойлужудулганы сагыырынга контрольду күштелдирии улус депутаттарының Советтериниге, оларның күүсекчи болгаш шиитпирлекчи органнарынга саналдаан.

Советтер сессияларынга, оларның күүсекчи комитеттериниң болгаш доктаамал комиссияларының хуралдарынга агроүлетпүр комплекстериниң болгаш оларның адырларының хөгжүдезиниг. Аъш-чем программазын күүседир талазы-биле хемчеглериниң боттанышкыннарын, колхозтарның база күш-ажылчы коллективтериниң ажыл-херектерии утлап баштаарының демократтыг үндезиниериниң күүселдезиниг айтырыгларын үргүлүү чугаалажып көөр, доктаамал комиссияларын, депутаттар болуктериниң болгаш постуларының Советтериниң шиитпирлерин күүседириинге контрольдаарынга киржирии идепкейжидери, Аъш-чем программазын чугаалажып көөрүнге, планнарны болгаш социалистиг үүлээлелерии күүседириинге, кампаланга корум-чурумуп болгаш көдээ ажыл-агый продукциязын таарымчалыг ажылгаларынга депутаттарның болгаш совет активтериниң эгелекчи саналдарын бедидип, деткиириниң эргежок чугулазы айыттынган.

Үлетпүр будүрүлге черлериниң дузалал ажыл-агыйларынга, а ол шыкаш хамаатыларның болгаш сад-огород эштежилгелериниң хууда дузалал ажыл-агыйларынга көдээ ажыл-агый продукциязын будүрерии ковүдедир талазы-биле, дузалал ажыл-агыйларын улам долдур ажыглаарынга колхозтарның, совхозтарның, хереглекчилер кооперациязының болгаш өскеда организацияларның сонуургалын улгатыраар талазы-биле ажылче улус депутаттарының чер-чер Советтериниң кичээнгейии угландырган.

Көдээниң социал чаартылгазының талазы-биле хемчеглер Аъш-чем программазын боттандырыр чорударының тудуш кезээ болуруп барымдаалаан, улус депутаттарының Советтери көдээ ишчилериниң амыдырал байдалын экижидеринге, көдээге кадрларны быжыглаарынга улам улуг күштү салып, чүрттага, орук, коммунал болгаш социал-культура тургузуушкуунуң планнарының улам долу, эки шынарлыг күүсетиперии, ол сорулгаларга тускайлаан акша-хөрөнгиин долузу-биле ажыглаарын чедип алыр, көдээ чүрттакчылыг черлерге кооперативтиг болгаш хууда чүрттага тудуун калбартып чорудар ужурлуг.

ССРЭ-ниң Дээди Совединиң Президиумуң улус депутаттарының Советтериниң көдээ ажыл-агыйны болгаш агроүлетпүр комплекизиниң өске-даа айтырыгларын удуртур талазы-биле бүрүн эргелериниң дугайында ССРЭ-ниң хоойлужудулга актыларынга чогуур өскертилгелерни киирген.

«ССРЭ-ниң көдээ ажыл-агыйының алдарлыг ажылдакчызы» деп хүндүүр атты тургузар дугайында ССРЭ-ниң Дээди Совединиң Президиумунуң Чарлыы хүлээп алдынган.

СЭКП ТК-ның май Пленумунуң айтыышкыннарын удуртулга болдурбушаан, улус депутаттарының бүгү Советтери, Коммунистиг партияның болгаш Совет күрүнеииң он бирги болгаш он ийиги беш чылдарда кол сорулгазын— Аъш-чем программазын шиитпирлээриниге улуг салдыышкының киирериниге бүзүрелиң ССРЭ-ниң Дээди Совединиң Президиуму илереткен.

ССРЭ-ниң тургустунганыидан бээр 60 чылыиға белеткелдер-биле холбаштыр Литва ССР-ниң болгаш Таджик ССР-ниң улус депутаттарының Советтериниң ажылының дугайында айтырыгны хуралга база көргеи. Бо айтырыг талазы-биле Литва ССР-ниң Дээди Совединиң Президиумунуң Даргазы **А. С. Баркаускас** болгаш Таджик ССР-ниң Дээди Совединиң Президиумунуң Даргазы **М. Холов** дыцнадылар кылгаиивар. Ол республикаларның улус төлөэлекчилериниң органнары «Совет Социалистиг Республикалар Эвилелиниң 60 чылыының дугайында» СЭКП ТК-ның доктаалын күүседири-биле партия органнарының удуртулгалыбиле калбак пропаганда болгаш идей-политиктиг ажылдарны чорудуп турарын оларның дыцнадыгларында айтып турар. Ол республикаларның Дээди Советтериниң Президиумнары, чер-чер Советтери бистиң хөй национадлыг күрүнеиң кобилейин төлептиг утхуур талазы-биле хемчеглериниң планнарын бадылаан. Советтер «ССРЭ-ниң 60 чылыига —60 күш-ажылчы неделя» деп социалистиг чарышты органнастаарынга идепкейлиг киржии турар. Олар кол-ла кичээнгейии — СЭКП-ниң XXVI съездизиниң төөгүлүг шиитпирлерии амыдырала бүүседирынче, будүрүлгеиiң ажыктыын болгаш ажылдың шынарын бедидериие, күш-ажыл болгаш материалдыг курлавырларны камнап, таарымчалыг ажыглаарынче, чонпун амыдырал хандырылгазын экижидеринче, чүрттакчылыг черлерии чаагайжыдарынче углаган. Улус депутаттары хөй-хөй үнелиг эгелээшкиннерии болгаш ажыктыг саналдарны кылып, оларның эгелекчилери боол турар. Юбилейге алдаржыктаи чарыштың чорун турарының үезинде аны-дунма республикаларның интернационалчы харылзаалары, ажыл-агый болгаш социал-культура тургузуушкунуга мурнакчы дуржулгаларны бот-боттарының аразында солужары-даа улам калбарып, байлакшын турар.

Ажылчы чоннарның патриотчу болгаш интернационалчы кижизидилгезиниң талазы-биле Советтериң ажылы сайзырангайжып турар. ССРЭ-ниң бүгү паииияларының болгаш бичe улустарының пайыралын болгаи аны-дунма ёзузунуң кады ажылдажылгазын, социалистиг демократтыиың артык күштүүн пропагандаларынче, ленинчи национал политиканың амыдыралга боттанмышкыиларын, чурттуң болгаш бүгү совет республикаларның чедиишкиннерии көргүзеринче улуг кичээнгейии салып турар.

Санал-онал солчуушкуннарының түүнелиин **Л. И. Брежнев** кылган.

Бистиң хөй национадлардыг күрүнеивистиң юбилейии ажыл-агый тургузуушкунуига, совет кижилерииң чаагай чорууи болгаш культуразын кодүрүнге херек кырында чедиишкиннер-биле ужуражыр деп турарывысты кончуг шын деп бодаар мен, эштер. Бисти Ленин ынчаар өөредип чораан. Ол, социалистиг интернационализм дээрге, чаа шиитпирлеттинген күжүнүң үнер дээу, социализм болгаш коммунизм дээш демиселге миллион-миллион ажылчы чоннарны сыры каттыштырарының чиксэ-дир деп көрүп турган.

«Бодунуң аңгы талазы-биле бүдүжү интернационалчы боол турар Совет эрге-чагырга боду-ла Совет республикаларның ажылчы массаларын чаңгыс социалистиг ог-бүлеге каттыжарынче албадап турарын» ССРЭ-ни тургузар дугайында 60 чыл мурнунда хүлээп алган Декларацияда демдеглээн. Социалистиг нацияларны сырый каттыштырып, чоокшуладырынга совет системада кайы хире улуг аргалар барын бөгүн дыцнаи үүлдериивис база катап көргүзүп турар-дыр. Бышкан социализмниң Конституциязы Советтериниң ажылын олче угландырарынга улам-на улуг делгемнерии ажыдып берип турар-дыр.

Чогум-на ооң ужурундан Литваның болгаш Таджикистаннын Дээди Советтериниң ССРЭ-ниң 60 чылынга болгаш ам болур соңгулдаларга уткуштур ажылчы чоннарның патриоттуг кижизидилгезиниң талазы-биле, коллектив бүрүзүнге, кижилериниң хүн бүрү ажылынга болгаш амыдыралынга-даа интернационализмниң принциптерии боттандырар талазы-биле дуржулгазы ынчангаш чүүлдүгүзүүшкүнү ап турар-дыр.

Бүгү националдарның ажылчы чоннарының аны-дунма ёзузунуң чаңгыс эптиг болур чоруу аиаа-ла чедип алдынмас. Ону бижиглеп, хөгжүдер төлээде, улуг болгаш кызымаккай ажылдарны кылыр ужуруг. Чеченчидин чугаалаар болза, бистиң улустарывыстың амыдыралчы пайыралының одаан доктаамал, хумагалалдыг кыысыр ужуруг. Ындыг пайырал хамыктың мурнунда боттуг ажылхеректер-биле, нацияның бүрүзүнүң бүгү улустуң эрге-ажыктары дээш сагыш салышкыннары-биле, бүгү улустуң нацияның бүрүзүнүң бүгү талалыг чечиктелиишкиниинiң дугайында сагыш салышкыныбиле илереттиниеп турар ужуруг.

ССРЭ-ниң Дээди Совединиң Президиуму хүлээп алдынган доктаалыында Литва ССР-ниң болгаш Таджик ССР-ниң Дээди Советтериниң Президиумнарыига планныг даалгаларны болгаш ССРЭ-ниң 60 чылын төлептиг уткуур талазыбиле социалистиг хүзээлелерии долдур болгаш ажыр күүседириичe, совет республикаларның, паитиан-биле ССРЭниң-даа чедиишкиннерии бүзүредип көргүзериичe, патриотчу болгаш интернационалчы кижизидилгеии бүгү хемчегбиле экижидип, чурттуң бүгү паииялырының болгаш бичe улустарының аны-дунма пайыралын база кады ажылдажылгазын калбартырынче, ажыл-агый болгаш социал-культура айтырыгларын шиитпирлээриидe бар четпеетерии чайладырынче улус депутаттарының чер-чер Советтериниң кичээнгейии угландырарын сүмелээн.

Ооң соонда Президиумнуң хуралынга республиканың улус депутаттарының Советтериниң ажылчы чоннарны «Күш-ажылдың хоочуну» медаль-биле шаңнаары-биле холбашкан РСФСР-ниң Дээди Совединиң Президиумунуң ажылының практиказының дугайында информацияны көргеи. Ол медаль-биле шаңнаарының практиказын сайзырангайжыдарының вемелдe хемчеглерии алырын РСФСРниң Дээди Совединиң Президиумунга ол айтырыг талазыбиле үүлээп алган доктаалда сүмелеп турар.

Президиум хуралынга күрүпо ужур-дузалыг өске-даа айтырыгларны база көргеи.

Хүн айтырыглары чугаалажып көөрүнге СЭКП ТКның Политбюро кежигүнүери В. В. Гришин, Г. В. Романов, В. В. Щербицкий, СЭКП ТКның Политбюро кежигүнүнге кандидаттар Г. А. Алиев, Т. Я. Киселев, В. В. Кузнецов, СЭКП ТК-ның секретары И. В. Капитонов, ССРЭ-ниң Дээди Совединиң Президиумунуң Даргазының орадакчылары, секретары болгаш Президиум кежигүнүери, ССРЭ-ниң элээн кат министерстволарының, күрүне комитеттериниң болгаш ведомстволарының удуртукчулары киришкеннер.

(СЭТА).

Л. И. Брежневтиң Ле Зуан-биле үжураажылгазы

Совет Эвилелиниде дыштанып турар Вьетнамның Коммунистиг партиязының Чингине секретары эш Ле Зуан-биле СЭКП ТК-ның Чингине секретары, ССРЭ-ниң Дээди Совединиң Президиумунуң Даргазы эш Л. И. Брежнев демдеглээн. ВКП ТК-ның Чингине секретарынга катап соңгутканыбиле эш Ле Зуанга ол чүректиң ханызындан байыр чедирген болгаш съездиниң айтыкан оруктарынга чедиишкиннерлиг болурун вьетнам коммунистерге, бүгү вьетнам улуска күзээн.

Совет Эвилели-биле сырый каттыжышкының бижыглазы болгаш бүгү талалыг кадыжылдажылганы хөгжүдери Вьетнамның даштыкы политиказының эң кол чүүлү деп вьетнам улус санап турар, ол дугайын ВКП-ниң V съездизиниң шиитпирлериниде дорту-биле чугаалаан деп, эш Ле Зуан демдеглээн. Улуг деткимче болгаш дузаны көргүзүп турары дээш СЭКПге, Совет Эвилелиниң чазаанга болгаш улустарынга чүректиң ханызындан өөрүп четтириишкинии ол илерегйлээн.

Беседа үезинде делегей байдалының чамдык айтырыгларын көргеи. Совет болгаш вьетнам улустар тайбыиның, улустарның хамаарышпас чоруумун болгаш социал депшилгезиниң талазында бижыглаарывыс болгаш сырый каттыштырарының херээнге улуг салышкыны киирип турар силер. Бүгү чурттарның улустары Силерии тайбын дээш, улустар аразында аймыл чок чорук болгаш кады ажылдажылга дээш могат-мылаг чок база туруштуг демиселчи деп эки билирлер.

80 чылдарда Тайбың программазы болгаш Силериии идии үндүргеиниер билдингир тайбың инициативалар чер кырында миллион-миллион кижилерии серемчиледиг болуруиче, идролуг дайын аймылын чайладыр дээш, бистиң бөмбүрзээииске кижи төрелгетениң аас-кежиииың эң улуг үнер деэу болур үр хуусаладыг болгаш бижыг тайбын дээш амгы байдалдарда бирги чергенниң ужур-дузалыг демиселди күштелдирериче кыйгырбыттаан, оларга мобилизакчы салдарны чедирип келген болгаш чедирип-даа турар.

Силер, эргим Леонид Ильич,— Совет Эвилелиниң акыдума Коммунистиг партиязының шынчы оглу, марксизчи-ленинчи, В. И. Ленииниң өлүм чок херээнiң төлептиг уламчылакчызы — сеткил-чүрээнериң бүгү чылын партияга, чонга, социализмниң болгаш коммунизмниң идеалдарынга баравалгаткан ёзугутла хажык чок болгаш бөлүүн коммунистиг чырыткыланчак үлегер-чижээ боол келген силер.

Эргим эш Леонид Ильич Брежнев!

Силериң Президент Хо Ши Миниң адын эдилээн орденниле база Вьетнамның Күш-ажыл Маадыры медаль-биле шаңнаазы Силерге, совет улустуң вьетнам улуска көргүзүп турары эң эки болгаш изиг сеткил-сагыжының эң өндүр илередиктиги болур бистиң улуг өнүүвүсче инзышыдың база хаиы өөрүп четтирииниң демдээ болур. Силер боттарыларның чүрээнериниң болгаш социалистиг интернационализмниң тиилелгези дээш Вьетнам биле Совет Эвилелиниң аразында аны-дунма эң-сеткил каттыштырылгазы болгаш бүгү талалыг кады ажылдажылга мецгеде хөгжүп база бижыгыи турзуп.

Эш Л. И. Брежневке Вьетнамның дээди шаңналын тывысканы

Вьетнамның Коммунистиг партиязының ТК-зының Чингине секретары Ле Зуан май 31-де Кремльге СЭКП ТК-ның Чингине секретары, ССРЭ-ниң Дээди Совединиң Президиумунуң Даргазы Л. И. Брежневке Вьетнам Социалистиг Республиканың дээди шаңналын — Хо Ши Мин орденнии бирга чергезии болгаш ВСР-ниң Күш-ажыл Маадырының медалын тывыскан.

Залга эштер Ю. В. Андропов, М. С. Горбачев, В. В. Гришин, А. А. Громыко, А. П. Кириленко, А. Я. Пельше, Г. В. Романов, Н. А. Тихонов Д. Ф. Устинов, К. У. Черненко, Г. А. Алиев, В. И. Долгих, В. В. Кузнецов, Б. Н. Пономарев, М. С. Соломенцев, М. В. Зимянин, И. В. Капитонов, К. В. Русаков олар турганнар.

Эштер Ле Зуан биле Л. И. Брежнев сес солчуп, чүве чугаалааннар.

Эш ЛЕ ЗУАННЫҢ чугаазы

Эргим эш Леонид Ильич Брежнев!

Хүндүлүг совет эштер!

Вьетнамның Коммунистиг партиязының Төп Комитеди, Вьетнам Социалистиг Республиканың Күрүне Чөвүлели вьетнам улустуң күзел-чүткүлүп күүсетиишаан, Совет Эвилелиниң Коммунистиг партиязының Төп Комитединиң Чингине секретары, ССРЭ-ниң Дээди Совединиң Президиумунуң Даргазы эш Леонид Ильич Брежневке ажоок улуг ачы-хавыязы дээш база төрүттүнген хүнүиден бээр 75 хар харлааны-биле холбаштыр Хо Ши Мин орден-биле шаңнавышаан, Вьетнамның Күш-ажыл Маадыры атты тыпсыр деп шиитпирни хүлээп алган.

Эргим эш Леонид Ильич Брежнев!

ВКП ТК-ның, ВСР-ниң Күрүне Чөвүлелиниң, Национал Хуралының болгаш чазаанам даалгазын күүседип, Силерге ол бедик шаңналдарны тыпсыр улуг ат-алдар меңээ онаашкан-дыр. Ол улуг болуушкун-биле Силерге бодумнуң хуумдан база изиг баймыр чедирерии чөпшээрей көрүпер.

Вьетнам улус Силериии чартын түс чыл ажыг үениң дургузунда идепкейлиг болгаш үре-түнелдиг революсчу ажыл-чорудулгаларны эки билир болгаш бедия-биле үнелеп турар. Ажылчындан, бодүүн коммунистен Силер Коммунистиг партияның, Совет күрүнеиин шылгарангай удуртукчузу кылдыр өскен силер. Силериң амыдыралыңар бергелер болгаш шылгалдаларбиле доллуган фашизм-биле дайындан болгаш дайын соондагы чылдардан, улуг совет улустуң Төрээн чуртун камгаларына болгаш тайбын тургузуушкунга кайгамчык маадырлыг чоруктарындан чарлынмас. Силериңи барык 20 чыл баштап турарынар Совет Эвилелиниң алдарлыг Коммунистиг партиязының удуртулгазы-биле совет улус сайзырангай социализмни чедиишкиннииг тургускан, коммунизмче орукту уламчылап бар чоруур. Совет Эвилели амгы үеде эң-не күүлүг күрүне, революсчу күштериниң идепкейлиг бижыг быразы апаргын. Силер боттарывыларның соксаал чок чогаадыкчы ажыл-чорудулганар-биле Совет Эвилелиниң Коммунистиг партиязы-биле кады амгы үе-чадада марксизм-ленинизмниң хөгжүткен болгаш байыткан силер.

Делегейниң коммунистиг болгаш ажылчын шимчээшкиниинiң шылгарангай ажылдакчызы, Силер, эргим Леонид Ильич, пролетаржы интернационализмниң түгүи бедик туткан Совет Эвилелиниң Коммунистиг партиязы-биле кады бистиң үениң революсчу күштериниң бижыглаарывының болгаш сырый каттыштырарының херээнге улуг салышкыны киирип, бистиң партиларывыстың болгаш улустарывыстың амыдыралчы пайыралының дугайында ынчангаш ужуражыр деп турарывысты кончуг шын деп бодаар мен, эштер.

Совет болгаш вьетнам улустарның пайыралының дугайында, совет болгаш вьетнам коммунистериниң кады ажылдажылгазының дугайында хөй-ле чылыг сестерии чугаалап болур. Бистиң пайыралывыс, бистиң кады ажылдажылгавывыс чылдан чылче улам сырый, бижыг болгаш ажыктыг болуп бар чылдар.

Бистиң күзелдеривистиң болгаш сорулгаларывыстың ханы болгаш ылаш медерел билген төрелдешкээ оон үндезиниң болгаи. В. И. Ленииниң революсчу ажыл-херээниң болгаш вьетнам революциязының тарылзаазын президент Хо Ши Мин эки көргүскеи. Россияга Улуг Октябрь болгаш Вьет-

(Уланчызы 2-ги арыпда).

Эш Л. И. БРЕЖНЕВТИҢ чугаазы

Эргим эш Ле Зуан!

Эштер!

Аны-дунма Вьетнамның бедик шаңналы дээш, эш Ле Зуанның маңаа чугаалаан чылыг сестерии дээш чүректиң ханызындан өөрүп четтирдим. Бистиң ленинчи партиявыстың, бистиң Совет күрүнеивистиң политиказын, бедии-биле үнелеп турары ол деп ол бүгүнү хүлээп ап тур мен.

Совет болгаш вьетнам улустарның пайыралының дугайында, совет болгаш вьетнам коммунистериниң кады ажылдажылгазының дугайында хөй-ле чылыг сестерии чугаалап болур. Бистиң пайыралывыс, бистиң кады ажылдажылгавывыс чылдан чылче улам сырый, бижыг болгаш ажыктыг болуп бар чылдар.

Бистиң күзелдеривистиң болгаш сорулгаларывыстың ханы болгаш ылаш медерел билген төрелдешкээ оон үндезиниң болгаи. В. И. Ленииниң революсчу ажыл-херээниң болгаш вьетнам революциязының тарылзаазын президент Хо Ши Мин эки көргүскеи. Россияга Улуг Октябрь болгаш Вьет-

(Уланчызы 2-ги арыпда).

Эш Л. И. Брежневке Вьетнамның дээди шаңналын тывысканы

(Төнчүзү. Эгези 1-ги арында).

намга Тышелгелиг август — төөгүнүң чаңгыс-ла ол дүрүм ёзугаар болур чорудуунуң илереп-дир.

Улустарга хамаарышпас чорукту, хосталганы болгаш тайбынны берип турар төөгүнүң кол агымының оруу-биле бистиң харылзааларывыс хөгжүп турар.

Ол дүүн, вьетнам улустуң агрессорларга удур демиселинге совет-вьетнам кады ажылдажылга идепкейлиг бараан болуп турда, а мындыг болганда улустарның хосталга дээш демиселиннің иниги эрге-ажыктарынга база бараан болуп турда, мындыг турган.

Ол бөгүн база, кажан вьетнам улус социалистиг тургузуушкунуун айтырыгларын **шинитпирлээрвиче күжениишкиннерни** мөөнүп турда, бис аңаа чогуур дузаламчыны көргүзүп турарывыс бо үеде база мындыг болуп турар.

Ол даарта база, кажан бистиң чурттарывыстың болгаш улустарывыстың кады ажылдажылгазы чаа-чаа чедиишкиннерни, чаа-чаа бедиктерни чедип алган турда, база мындыг болурун билир бис.

Совет-вьетнам кады ажылдажылга дугайында биске удур кижилер янзы-бүрү чүүлдерни чылчуруп турарлар. Кады ажылдажылганың ёзулуг утказын билип алыры мындыгла берге эвес болдур ийин. СЭКП-ниң XXVI съездизиннин болгаш Вьетнамның Компартиязының V съездизиннин шинитпирлерни кичээнгейлиг номчуурга-ла четчир.

Бистиң партияларывыстың, бистиң ийи чурттарывыстың боттандырары дээш ажылдан турары тайбың тургузуушкунунук, социал депшилгениң улуг планнары ол шинитпирлерде илдепкей-биле көстүп турар. Бистиң планнарывыста акыдунма социализм чурттарыбиле кады ажылдажылганың ээлеп турар туружунун дугайын база мында чугаалап турар.

Ол документилерде бүгү делегейге, Азия дыпке, Мурнуу-Чөөн Азиягa быжыг тайбын дээш Совет Эвилелиниң болгаш Вьетнамның шинитпирлиг демиселинин дугайында база тодаргай чугаалап турар.

Бистиң ийи чурттарывыс — делегейге дүшкүүрлүг чорукту чавырылдырарының, күрүнелериниң аразында харылзаалары экижидер база боо-чепсекти эндере бүдүрерин соксадыр дээш чугаалажышкынчарның **шинитпирлиг талалакчылары**, быжыг болгаш чөптүг тайбынның талалакчыларыдыр.

Шериг белеткелдерин чажырып-чаар дээш эвес, а ийи талага ажыктыг тодаргай дуглуржулгаларны чедип алыр сорулгалыг база шериг чөрүдээлериниң үнүп кээп болур айылын базырып турар чугаалажышкынынар дээш туржуп турар бис. Бис боттарывыстың чугаалашкан чурттарывыстың хоойлу ёзугаар эрге-ажыктарын хүндүлээр болгаш өөренип көөрүнге белеп бис, оон-биле кады бистиң чайгаар болгаш хоойлу ёзугаар эрге-ажыктарывысты өөренип көөрүн олардан манап турар бис.

Бис — чамдык күрүнелерниң өске күрүнелерни чагыраарын болгаш бодунуң күзелчүтүкүлдерин албадап турар, өскенин хөрээнче холгаарлап киржип турар, кыжаның турар, боттарының туразы-биле «санкция» берип база ыяап көрүп турар тайбын дээш эвес, а ёзулуг дең эргелиг, күрүне бүрүзүнүң хамаарышпас чорууп ээ-не ханызы-биле хүндүлээр болгаш оларның араазында ёзулуг ажыктыг кады ажылдажылгалыг тайбын дээш туржуп турар бис. Ынчангаш бистиң найыралывыс кайгамчык буянныг болгаш быжыг, бузумбас үндезинге даянган. Мен, өске бүгү совет коммунистер ышкаш, ол найыралдың харылзаарывыга бүгү тала-биле дуза чедирерин бодумнуң хүлээлгем болгаш шүүрүмнүк хөрээ кылдыр көрүп турар мен.

Мени хүндүлеп көргени дээш, база катап үрметин ханызындан четтирдим.

Эштер Ле Зуан болгаш Л. И. Брежнев оларның чугааларын улуг кичээнгей-биле дыңнаан болгаш адыш-часкаашкынынары-биле уткаан.

ВСР-ниң дээди шаналыбиле шаннатканы дээш Леонид Ильич Брежневке чүректин ханызындан байырлыг **чедирбишаан, иштики, даштыкы политика талазыбиле, социализмниң** акыдунма чурттары-биле нәйралды база кады ажылдажылганы бижыглаар дээш, быжыг тайбын болгаш делегейге дүшкүүрлүг чорукту чавырылдырар дээш СЭКП-ниң болгаш Совет күрүнениң лениичи угланыышкынын амыдыралга боттандырарыгга моон-даа сонгаар үре-түнелдиг ажылдаарын келгеннер аңаа күзээннер.

(СЭТА).

ТӨРЭЭН ЧУРТТУҢ ШАҢНАЛДАРЫН ТЫВЫСКАН

СЭКП ТК-ның Чиңгине секретары, ССРЭ-ниң Дээди Совединиң Президиумунуң Даргазы Л. И. Брежнев партия, совет ажылдакчыларынга, эртемденнерге, шериг начальниктеринге Төрээн чурттуң шаңналдарын май 31-де Кремльге тывыскан.

Эш Л. И. БРЕЖНЕВТИҢ чугаазы

Эштер!

Бөгүн мен чаагай хүлээлгени күүседир: хүндүлүг болгаш ат-алдарлыг бөлүк эштерге —партия болгаш совет ажылдакчыларынга, эртемденнерге база шериг начальниктеринге Төрээн чурттуң бедик шаналдарын тыпсыр ажаар-дыр мен.

СЭКП ТК-ның Политбюро кежигүнүге, Украинаның Компартиязының ТК-зының бирги секретары Владимир Васильевич **Щербицкий** Октябрь Революциязы орден-биле шаңнаткан. Бо шанналды ол эрткен чылдың нарын агаар-бойдус байдалдарында көдээ ажыл-агый культураларының дүжүдүн өстүрүнче база чер ажылының продуктуларын белеткээринче республиканың ажылчы чоннарын мобилизастаар талазы-биле улуг организакчы болгаш политиктиг ажылы дээш ап турар. Сөөлгү үш чылда агаар-бойдус Украинаның коммунистеринин, бүгү ажыл-ишчилеринин бижыг туруштуун хынап көргең деп шуут-ла чугаалаар херек. Олар ол шылгалданы алдарлыы-биле тудуп, үнген. Украинаның Компартиязының Төп Комитединиң болгаш эш Щербицкийниң бодунуң мына ачы-хавыязы экээш эвес.

Совет Белоруссия дыка улуг чедиишкиннерни чедип алган. Оон чоңу улуг дайынчыл одуп таварып эртер, үрелген бүзүндулардан республиканы катай турғузар ужурга таварышкан. А бөгүн Белоруссияның коммунистери — быжыг туруштуг, күш-ажылга инак, биче сеткилдиг дайынчылар—үдетпүрге база көдээ ажыл-агыйга ынанышпас тыг бедик көргүзүглер дээш, республиканы ажылчы чоннарының карак кызыл демиселин баштап турар. Эрткен чылдың нарын агаар-бойдус байдалдарында олар дүжүттүң чылдазын хандырган, күрүнеге тараа, картофель болгаш өске-даа продуктулар садарының талазы-биле планнарыч база соңхүлээлгелерин күүсеткен. Оон-биле хөлбаштыр улуг организакчы болгаш политиктиг ажылы дээш, СЭКП ТК-ның Политбюро кежигүнүнге кандидат, Белоруссияның Компартиязының ТК-зының бирги секретары Тихон Яковлевич **Киселев** Октябрь Революциязы орден-биле шаңнаткан.

Совет Азербайджан бүгү көдээ ажыл-агый культураларын будүрериниң бүзүреддир ээулдээнин ийи беш чыл улаштыр хандырып келген. Эрткен чылын-даа республика күрүнеге тараа, хөвең, виноград, погаалар болгаш өске-даа продуктулар садарының талазыбиле планнарны база социалистиг хүлээлгелерни чедиишкиннит күүсеткен. Азербайджанның коммунистерин, СЭКП ТК-ның Политбюро кежигүнүнге кандидат, Азербайджанның Компартиязының ТК-зының бирги секретары Гейдар Алиевич **Алиевке** баштаткан республиканың Компартиязының Төп Комитединиң көдээ ажыл-ажыы, экономиканың өске-даа адырларын кедүрерин дээш чиик эвес демиселдиң фронтузунда дайынчы ёзу-биле ажылдап турар, Ада бөгүн Октябрь Революциязы орденни тыпсыр.

Партияның Ставрополь крайкомунуң бирги секретары Всеволод Серафимович **Мураховскийге** Социалистиг Күш-ажылдың Маадырының бедик адын тывыскан. Эртиен чылын Ставропольдуң тараажылары магалыг түнелдерни чедип алган. Олар Төрээн чуртка 2 миллион 400 муң тонна тараапы, көдээ ажыл-агыйның өске-даа хөй продукциязын берген. Эрткен чылын од бистиң аъш-чем курлавырларывыска дыка улуг салыышкын болган. Ставропольчулар моон сонгаар-даа боттарының ат-алдарын бедик тудар, көдээ ажыл-агый будүрүлгезинин темпилерин дүргедедир деп бодап тур мен.

Коммунистиг партияның болгаш Совет күрүшенин мурнунга ачы-хавыязы дээш бөлүк партия ажылдакчыларын — Армениянын Компартия ТК-зының бирги секретары Карен Серопович **Демирчянны**, Туркменистанның Компартия ТК-зының бирги секретары Мухамедназар Гапурович **Гапуровту**, партияның Чечен-Ингуш обкомунуң бирги секретары Александр Владимирович **Власовту**, партияның Саратов обкомунуң бирги секретары Владимир Кузьмич **Гусевти**, СЭКП ТК-ның килдис эргелекчилери Леонид Митрофанович **Замятинни** болгаш Сергей Павлович **Трапезниковту** Ленин орден-биле шаңнаан.

Чурттуң мурнунда турар сорулгаларны күүседиринге республикаларның, крайларның болгаш областарның партия организацияларының, оларның партия комитеттериниң партия аппарадының харыысалгалыг ажылдакчыларының ойнаң турар кадыыар-даа аажок улуг ролюнуң дугайын моон мурнунда чугаалап турган болгай мен. Билдилиг болгаш күжениишкиннигг партийжи удурлуганың ужур-дузазы ам кажангызындан-даа артык улуг. ТК-ның үоокта чаа болуп эрткен май Пленумуну ол дугайын база катап сагындырган. Шаңнаткан эштер бистиң ленинчи партиявыстың идегелиг моон сонгаардаа алдарлыы-биле шынзыдар дээрзинге идегеп тур мен.

Бистиң чуртувуска коммунистиг тургузуушкунуун сорулгаларын боттандырарыңа дээди күрүне органнарының ролюн чедир үнелээри берге. Ол органнарга ажыл улуг дуржулганы, билгилерин, организанчы арга-мергежилдин, партийжи принципиалдыг чорукту болгаш инициативаны негеп турар. ССРЭ-ниң Министрлер Чөвүлелиниң Даргазының бирги орлакчызы Иван Васильевич **Архипов**, ССРЭ-ниң Дээди Совединиң Президиумунуң секретары Михаил Порфирьевич **Георгадзе Ленин** орденни бөгүн телептин-биле ап турар.

ССРЭ-ниң Дээди Совединиң Эвилел Совединиң Даргазы — Алексей Павлович **Шитиков** Октябрь Революциязы орден-биле, Белорус ССР-ниң Дээди Совединиң Президиумунуң Даргазы —Иван Евтеевич **Поляков** Күш-ажылдың Кызыл Тук орден-биле шаңнаткан.

Кеску эртемден. ССРЭ-ниң Медицина эртемперинин академиязының президентизи Николай Николаевич **Блохинге** Ленин орденни тыпсырынга өөрүүр-дүр мен. Медицина эртемин чоннуң кадык камгалалын хөгжүдүрүнге идепкейлиг киржилгези база улуг хөлиишитичи ажыл-чорудулгазы дээш ол шаңнаткан.

Бистер экономиканы, эртемнин, өөредилгени болгаш өскедаа тайбын ажыл-херектерни чорутпушаан, дарыны кургаг тургузар. Төрээн чурттуң камгаланыр аргалыын могаг-шылаг чок быжыглаар ужурга таваржып турар бис. Ынчангаш ат-алдарлыг совет полководчу, Совет Эвилелиниң Маршалы Кирилл Семенович **Москаленкога** бөгүн Ленин орденни тывыспышаан, бистиң партиявыс болгаш Совет күрүне, бистиң бүгү чонувус бистиң алдарлыг Чепсектиг Күштеривисти үнелеп база аңаа ыяапшыл, совет кижилериниң тайбын күш-ажылының база аас-кежиниин ыяапшыттыг, маадырлыг камгалакчылары кылдыр оларны нөрүп турар дээрзин база катап онзалап демдеглээри күзенчиг-дир.

Төрээн чурттуң чаагай чоруурга күш-ажылынарны бедин-биле үнелээни дээш силерниң ниижи бүрүзүнге сеткилдиң ханызындан байыр чедирерин чеңшээрен көрүнер, эштер. Чаа улуг чедиишкиннерни, чаагай кадыкшылды болгаш аас-кежиин силерге чүректиң ханызындан күзедим.

Партияның XXVI съездизиниң шинитпирлерни чедиишкинниг күүседир, бистиң социалистиг күрүневистиң экономиктиг база камгалал күчүзүн бижыглаар дээш, моон сонгаар-даа силер улуг күжениишкиннерни үндүрер дээрзинге партия ТК-зы бүзүреп турар.

• • •

Боттарының күш-ажылын бедин-биле үнелээни дээш, Коммунистиг партияга, оон ленинчи Төп Комитединге, ССРЭ-ниң Дээди Совединиң Президиумунга, Леонид Ильич Брежневтиң бодунга чүректиң ханызындан өөрүн четтиришкинни шаңнатканнар илереткен. Боттарының бүгү күштерин, дуржулгазын болгаш билиглерин Совет Эвилелийнің Коммунистиг партизының хөрээнге, СЭКП-ниң база Совет күрүненің иштики болгаш даштыкы политиказын амыдыралга чедишкинниг боттандырарынга, СЭКП-ниң XXVI съездизиниң, СЭКП ТК-ның май Пленумунуң шинитпирлерни күүседиринге бээр, совет кижилериниң чаагай амыдыралын хамык чок бедиринге, Советтер чуртунун экономиктиг болгаш камгаланыр күчүзүн быжыглаарынга моон сонгаар-даа бүгү хемчег-биле идиг бээр дээрзин олар бүзүреткен.

Эш Л. И. Брежневтиң болгаш шаңнатканнарның чугааларын улуг кичээнгей-биле дыңнаан болгаш адыш часкаашкынары-биле уткаан турган.

Шаңналдар тыпсырынга киришкевнер СЭКП ТК-ның Политбюро кежигүнүнге кандидат, ССРЭ-ниң Дээди Совединиң Президиумунуң Даргазының бирги орлакчызы В. В. Кузнецов, СЭКП ТК-ның Чиңгине секретарының дузалакчызы А. М. Александров, ССРЭ-ниң Дээди Совединиң Президиумунуң Секретариадының начальныгы А. И. Лукьянов, өске-даа эштер шаңнаткаңнарга байыр чедирген болгаш чер кырынга тайбын дээш, бистиң чуртувуска коммунистиг ниитилелдиң тургузуушкунунуң херээнге улам ынайгы үре-түнелдиг ажыл-чорудулгаңы оларга күзээн.

(СЭТА).

«ССРЭ-ниң көдээ ажыл-агыйының алдарлыг ажылдакчызы» хүндүлүг атты тургузар дугайында ДҮРҮМ

1. «ССРЭ-ниң көдээ ажыл-агыйының алдарлыг ажылдакчызы» деп хүндүлүг атты ССРЭ-ниң Дээди Совединиң Президиумуну колхозтарның, совхозтарның болгаш көдээ ажыл-агыйның өске-даа будүрүлгелериниң, организацияларының болгаш албан черлериниң ажылдакчыларынга көдээ ажыл-агыйга 20 чылдан эвээш эвес үе иштинде ажылдаанын көргүдерине улуг салыышкынны киргизип дээш тыпсыр.

2. «ССРЭ-ниң көдээ ажыл-агыйының алдарлыг ажылдакчызы» деп хүндүлүг атты ССРЭ-ниң Көдээ ажыл-агый министерствозунуң ССРЭ-ниң көдээ ажыл-агый будүрүлгезин көргүдерине улуг салыышкынны киргизип дээш тыпсыр.

3. «ССРЭ-ниң көдээ ажыл-агыйының алдарлыг ажылдакчызы» деп хүндүлүг атты алганнарга ССРЭ-ниң Дээди Совединиң Президиумунуң Грамота бижиин болгаш доктаавас хевирлиг хөрек демдээн тыпсыр.

4. «ССРЭ-ниң көдээ ажыл-агыйының алдарлыг ажылдакчызы» деп хөрек демдээниң тайылбырын бадылаар.

ССРЭ-ниң Дээди Совединиң Президиумунуң Даргазы Л. БРЕЖНЕВ.

ССРЭ-ниң Дээди Совединиң Президиумунуң Секретары М. ГЕОРГАДЗЕ.

Москва, Кремль. 1982 чылдың май 31.

«ССРЭ-ниң көдээ ажыл-агыйының алдарлыг ажылдакчызы» хөрек демдээниң ТАЙЫЛБЫР БИЖИИ

«ССРЭ-ниң көдээ ажыл-агыйының алдарлыг ажылдакчызы» деп хөрек демдээн чес, хола, холумаандан кылыр болгаш 33 мм. хемчээлдиг тырыкы хевирлиг болур.

Демдектиң арын талазының ортаакы кезээнде кызыл-тастыг, хол кадыырын болгаш бешадырлыг сылдысты сиилбип чураан, ону дескиндир—«Көдээ ажыл-агыйның алдарлыг ажылдакчызы» дээн бижиктиг, адаа талазында дадаазыпда —«ССРЭ» деп кылагар дозу-биле бижип каан.

Хөрек демдээн кулактаашгыг биилекчигештин дузазыбиле 25х17 мм. хемчээлдиг алынпанчак чес-хола колодказында тудуштурган. Колодка адаанда оюп каан черлиг. Колодканың артында демдекти хенне кадаар кызыткыыштыг.

ССРЭ-ниң Дээди Совединиң Президиумунуң Секретары М. ГЕОРГАДЗЕ.

КИЖИЛЕР ДУГАЙЫНДА, СОВЕТ КИЖИ ДУГАЙЫНДА БОТТУГ САГЫШ САЛЫЫШКЫН

Эш Л. И. Брежневтиң «1990 чылга чедир үеде ССРЭ-ниң Аъш-чем программазының болгаш ону боттандырар талазы-биле хемчеглер дугайындаа илеткелин, СЭКП ТК-ның май (1982 чыл) Пленумунуң документилерин өөренирлерге сүме.

Л. И. Брежневтиң «1990 чылга чедир үеде ССРЭ-ниң Аъш-чем программазының болгаш ону боттандырар талазы-биле хемчеглер дугайындаа илеткелин, СЭКП ТК-ның май Пленумунуң документилерин коммунистер, бүгү ажылчы чоннар улуг сонуургал-биле таныжып турар.

Партия организацияларының бирги хүлээлгези — политиктиг ажылды идепкейлиг малбартыры, Л. И. Брежневтиң илеткелиниң идейлиг байлаан, СЭКП ТК-ның документилерин шинчээдип алыр, көдээ ажыл-агыйны улам ынай хөгжүдүрүнге, ССРЭ-ниң Аъш-чем программазын боттандырарынга хууда салыышкының көүдедир талазыбиле коммунистерге, комсомолчуларга, совет кижилерге дузалаары. Ол сорулга-биле партийжи болгаш экономиктиг өөредилгениң системазынга бо чылдың июнь айда ийи кичээлди эрттирер.

Пропагандистерге сүме кылдыр **кичээлдериниң чижек планын** парлады.

1. СЭКП ТК-ның май Пленумунуң төөгүлүг ужур-дузазы. Л. И. Брежневтиң Пленумга илеткели — революсчу теориняны, СЭКП-ниң ленинчи аграр политиказын чогаадыкчы ёзу-биле хөгжүдүрүнге улуг салыышкын. СЭКП ТК-ның март (1965 чыл) Пленумунуң соонда (чуртка, республикага, крайга, областа, районга, ажыл-агыйга) көдээ ажыл-агыйга кылдыгган ажылдың түңнелдерн. Совет тараачыннарның амыдыралчуртталгазының болгаш күжажылының байдалдарынга хамы чаартылгалар. Партияның амгы үеде аграр политиказы — артемге үндезилеттинген, шын политика.

Көдээ ажыл-агыйны улам ынай хөгжүдер, аъш-чем айтырыын шинитпирлээр талазыбиле дээштиг хемчеглерни алырының эргежок чугула болганы.

2. 1990 чылга чедир үеде ССРЭ-ниң Аъш-чем программазы.

— Агроүлетшүр комплекизин хөгжүдүрүнүң кол сорулгалары (чуртка, республикага, крайга, областа, районга, ажыл-агыйга).

Тараа будүрерин шанкын болгаш доктаамал улгаттырары — кол айтырыг. Мал ажылды, малга быжыг чем баазазын тургузары—көдээге шалынчы фронт. Картофель, кат-погаа болгаш өске-даа продукцияны будүрерин улгаттырары, шынарын бедидери, чидиргилерин эвээжедири. Чигир, үшүп үвүн болгаш маргарин продукциязын, шай бүрүзүн, хөвеңни будүрерин улгаттырары, балык тударын көүдедири.

Будүрүлгелериниң болгаш организацияларның дузалал ажыл-агыйларыга аъш-чем продуктулары-биле бүзүреддир хандырары. Будүрүлгени интенсификастаары—көдээ ажыл-агыйның ажыктыын бедидерине код чүүл.

3. Аъш-чем программазын боттандырарының оруктары.

— Көдээ ажыл-агыйны болгаш агроүлетшүр комплекизиниң өске-даа адырларын эргелеп башкарарын экижидери. Аъш-чем программазы—планлаашкынга болгаш агроүлетшүр комплекизин эргелеп башкарарыга чугула чаа базым. Будүрүлгени эргелеп башкарарының демократтыг принципгерин хөгжүдери. Деңнеп-көөр агроүлетшүр каттыжышкынынары болгаш агроүлетшүр комиссиялары. Эргеледдиң район звеноунуң харыысалгазын бедидери.

— Экономика механизмин сайзырангайжыдары болгаш колхозтарның база совхозтарның экономиказын бижыглаары, оларның турум орулгалыг болурун хандырарынга боторуга-чарылганың ролюн күштелдирери. Колхозтарның, совхозтарның болгаш оларны хандырып турар адырларның аразында ажыктыг харылзааларны тургузары.

— Продукция будүрерин көвүдедиринге болгаш оон шынарын бедидеринге көдээ ажыл-агый ажылдакчыларының материалдыг сонуургалын күштелдирери.

— Колхозтарга, совхозтарга болгаш өске-даа көдээ ажыл-агый будүрүлгезиниге мал ажылында ажылдап турар ажылдакчыларны бижыглаар талазы-биле хемчеглер.

— Көдээ чоннуң чуртталга, коммунал-амыдырал болгаш социал-культура байдалдарын улам ынай экижидери.

— Колхозтарны болгаш совхозтарны удуртукчу кадрлар болгаш специалистер-биле бижыглаары, көдээ ажыл-агый будүрүлгезин хөгжүдериниге оларның ролюн болгаш харыысалгазын бедидери.

— Коллективтерге моральпсихологтуг байдал, организастыг чоруктуң болгаш сагылга-чурумнуң деңнелв, күш-ажылчы эгидилге, соөлгү түңнелдер оларның ажыл-чорудулгазындан шинитпирлиг хамаарыр эге организацияларның дайынчы арга-шинээзин бүгү тала-биле бедидерә. Парторганизацияларның ажылында кол чүүл—кижилер-биле ажыл. Салдынган сорулгаларны шинитпирлээрине, организастыг болгаш идей-кижизидилге ажылын сайзырангайжыдарынга партияның көдээ райкомнарының ролю. Аъш-чем программазын боттандырар дээш министерстволар болгаш ведомстволарның ажыл-агый удуртукчуларының, профэвилелдер болгаш комсомолдуң харыысалгазы.

СЭКП ТК-ның ажылдап кылганы хемчеглер көдээге экономиктиг байдалды экижидер. Боттарының хемчээлиниң, бүгү-ле колхозларга, совхозтарга салдар чедирериниң талазы-биле ол хемчеглер канчаар-даа аажок улуг ажыл-агыйжы-политиктиг күш болуп турар.

4. Аъш-чем программазын боттандырары — бүгү улустуң херээ. СЭКП ТК-ның май Пленумунуң шинитпирлерин, ССРЭ-ниң Аъш-чем программазын совет улустуң детким база хүлээп көргени. Бүгү улустуң социалистиг чарыжының чаа көдүрүүшкүнү.

Аъш-чем программазының чедиишкинниг боттанышкынын көдээ ажыл-агыйны көдүреринге үндезин эргилде болуп, бүгү улус ажыл-агыйының деңшилгезин хандырар арганы бээри.

Аъш-чем программазы болдунуң баштайгы үре-түнелиин 1982 чылда-ла бээр ужурлуу. Мал, чер ажылынга, тудугга бедик түңнелдер —Улуг Октябрьның 65 чыл юбилейга болгаш ССР Эвилелиниң 60 чылынга эң эки белек.

Аъш-чем программазының, СЭКП ТК-ның май Пленумунуң документилериниң тайбының херээнге бараан болуру. Совет кижилериниң күш-ажылы — социалистиг Төрээн чурттуң күчүзүн быжыглазырының болгаш чечектелиишкиниинің үндезини.

Улуг-Хем райпозунуң автолавка чолаачызы Хеймер-оол Монгушевич Доңдук садыг шугумунга ажылдаа-ла он чыл чедип турар. оон алдызын автолавка башкарып келген. Бо үеним дургузунда ол планныг онаалдазын доктаамал ажыр күүседип, ырак-узак малчыннарның хүндүткелин чаалап ап келген. Хеймер-оол Монгушевич бо чылдың апрельде 6 муң рубльдин бараанын чонга садар тургаш, ону 6500 кылдыр боттандырган.

ЧУРУКТА: Х. Доңдук.

М. ТУЛУШТҮҢ фотозу.

БЕШ ЧЫЛДЫҢ КИЖИЛЕРИ

ОРГАНИЗАСТЫГ ДООЗУЛГАН

«Чаа орук» совхозтуң өшкү, тевези № 4 хойжу бригадада. Оларның кыргылдазы организастыг доозулган. 718 өшкү кыргыттынган. оон 576 кг дүк алдынган. План ёзугаар өшкү бүрүзүнден 500 грамм дүк алыр тургаш, 800 грамм дүктү кыргып алган. Ол шынкаш 207 теведен 995 кг дүктү кыргаан. Бир теведен кыргып алыр дүк планы ажыр күүсеттингеп.

Өшкү, теве кыргыдазын шеф-биле чорутқан. Аңаа бухгалтерия апарадынган Я. Ынавалай, О. Кыпыраа, О. Купчун, № 4 хойжу бригаданың кежигүннери К. Долзатмаа, Д. Седнй, А. Баздыр, Ө.-С. Севилбаа, С. Самдан олар эки киришкен. Кыргыттынган дүктү белеткел конторазынга дузаагап.

В. КУНГА.

Эрзин район.

ХОЙЖУДАН ХАМААРЖЫР

Төрүүр хой кадарып келген үемде хураганнарның иштн борбаандылаан (чемге кирер деп барган хураганнар дүк чулуп чиирге, иштинге дүк борбаанды болу бээр) өлген таварылганы каш-даа көрдүм. Хой ажылынга үр болган кырганнардан айтырарымга, кужур чидиртирге, оону чидер деп сүмелээп. Шынап-ла хураган чемге киреринің мурнунда кужурну каап берип турарга, дүк чивес, ижин-шейүнду аарыынга алыспазын эскердим.

Кыжын соокта черге төрүттүнген чап хураганнарның хөй нуруузу ижин аарыг болурун малчыннап келген үемде база эскердим. Ону болдурбас төлээде, хойларның эмнин тудуп, төрүүр чеде бергенинерин өденке арттырын алыр херек.

Чамдык малчыннар, алдангыя школа тарай берген үеде, бичии уругларынга хой кадаастыр боор-дур. Ол шын эвес практика деп бодаар мен. Бичии уруглар оларны орта таарыштырып билбес, колдуу-ла хойну аал чанынга кадарар, ону болдурбас төлээде, улуг кадарчы кижи боду кадарар болза таарымчалыг. Оон аътыда чайгы үеде хойну черле кажаалаваас херек. Чаъстыгда кажаалап каапкан хойдан эки шыпаолыг дүк алдынмас.

Чайгы үеде хойнуң семиттилгезин эки чорудары, мал чемнин четчири-биле белеткеп алыры чугула. Мен бо чылын бодумнуң күжүм-биле 15 тонна сигенин. 10 тонна көк-суланы белеткеп алыр планныг мен.

Б. САЛЧАК.

«Тээли» совхозтуң хойжузу.

ТӨЛЕПТИГ

Самагалдайда районнар аразының «Сельхозтехника» каттыжылышкыны—хой талалыг бүдүүлгелерниң бирээзи. Моон мурнунда чылдарда сентелге мастерскаязының ажылынче пол кичээнгейни салып турган болза, ам автотранспорт ажылынче сагыш сала берген. Чүүк сеөртүр янзы-бүрү маркаларның машиналарының үш бригадаларын ында организастап турган. Оон бирээзин улус депутаттарының Тес-Хем район Советиниң депутады Оюн-оол Чаш-оолович Тюлюш удуртуп турар. Арга-дружулгалыг хоочун чолаачының удуртулгазында 11 чүүк машиназа бар. Оларның шинти планы өске бригадалар-биле бир домей.

Бригада 4,7 муң акшаның орулгазын ай санында киирер болгаш 880 тонна чүүктү сеөртүр, 9900 тонна-километрни ажылдап кылыр социалистиг хүлээлгелиг. Чолаачы Оюн-оол Тюлюштүң бригадазы дөрт айларның кайы-даа планнарын күүседип шыдаан. Ылаңгыя чүүк сеөртүр планын 122, а тонна-километр ажылдап кылырын 104,8 хуу күүседип, бүдүүлгениң мурнакчылары апарганнар.

Олар техниканың эки ажыглалы, бот-боттарынга деткимче көргүзери, бирээзи —хойу, а хойу—чаңгызы дээш деп принцип-биле чурттап, ажылдап келген. Оюн-оол Тюлюштүң бригадазынга автоварийлар болбайн турар. Ырак, чоок рейстерже үнерде машиналарның бүгү талалыг техниктиг хыналдазын чорудуп турар.

А Оюн-оол Чаш-оолович бодуның эртикен дөрт айларның планын күүсеткен. Апрель айның планын 376,8 хуу, тонна километр ажылдап кылырын 124,7 хуу күүсеткен. Оон машиназы Тес-Хем районуун оруктарынга сай-элезин теп чазаан.

Амгы үеде июль айның үлүүнде ажылдап турар. ССРЭ-ниң тургустуганының 60 чылынга болгаш чер-чер Советтериниң соңгулдалар хүнүнге уткуштур немелде хүлээлгелерин депутат Оюн-оол Тюлюш алган. Сеглээн сос, нерткен ыяш. Сөзүнге зө болуру — хамаатыг бүрүзүнүң ыдыктыг херээ. Ынчангаш Оюн-оол Тюлюш үш даштыр күжениишкин-биле ажылдап турар ужуру ол.

Оюн-оол Чаш-оолович бодуның мергежилиниң йүзүлүр мастери. Ол үзөрби ийи чыл чолаачылап турар.

Оюн-оол Тюлюш чүгле чолаачы эвес. Ол—хой-пинтичи идепкейлиглериниң бирээзи. Соңгукчуларының-биле ужуражыр, оларның амыдырал-чуртталгазынга эргежок чугула үүлдерни кылып келген. Оюн-оол Тюлюш — «Сельхозтехника» коллективиниң шыырак шымыраачылы, волейбол командазының капитаны болгаш агитбригаданың сыгытчызы, хөмейжизи. Улусчу контроль болүүнүң болгаш профбилел комитединиң кежигүнү.

Мурнакчы чолаачының төлептиг чоруу өске эштерниге үлегерлиг. Үстүнде хой-пинти ажылдарынга канчап четтигин турар сен деп айтырган мен. Далаш чок боданып ора, ол мынча деп харыылады:

— Чон бүзүрээн чүве болганда ак сеткил-биле кылыр апаар. Хой-пинти ажылынга ыяап-ла киржир апаар. Спортка канчап ынакшывас боор! Кадыын база ынаныар болгай.

Амыдыралдың совет онзагайларын Тюлюштериниң аг-бүлезинден база көрүп келдим. Чиик машиналыг. Соодукчу, телевизорлуг, даваныр болган хен чүүр машиналарлыг. Кол-ла чүве— библиотекалыг. Өөнүң эзэн Долгар гостиницаның харыысалгалыг ажылчыны. Үрүү биле оглу Самагалдай ортуман школазының сагыыга-чурумнуг өөреникчилери. Тюлюштериниң бажыңының чанында чодураалар сагланайның турар. Кожалары ол ажылгыр, культурлуг аг-буледеп үлегерип ап тураалар.

Оюн-оол Чаш-оолович Тюлюш ССРЭ-ниң 60 чыл Оюн төлептиг уткуур соруглагы салган. Оон немелде хүлээлгези бо: чыл планын боду ноябрь 1-де, а бригадазы—декабрь 20-де күүседир.

М. ТИРЧИН.

БӨМБҮРЗЕКТИҢ СУДАЛЫ

СЭТА болгаш ПМА: КЫСКА ДЫҢНАДЫГЛАР, ТАЙЫЛБЫРЛАР

Бүгү делегейге ужур-дузалыг болуушкуннар

УЛАН-БАТОР. СЭКП ТК-ның май Пленуму, СЭКП ТК-ның Чиңгине секретары, ССРЭ-ниң Дээди Советиниң Президиумунуң Даргазы Л. И. Брежневтиң анаа плеткели ленинчи аграр политиказынга, Совет күрүнениң социал-экономиктиг хогжүлдезиниң сорулгаларын шинтирлээринге чугула самыышкы-дыр деп, МАРН ТК-ның органы «Үнэн» солун бижээн.

«1990 чылга чедир үеде ССРЭ-ниң Аъш-чем программазының болгаш оны боттандырарының талазы-биле хемчегларның дугайында» плеткелинге Л. И. Брежневтиң тайылбырлаан саналдары болгаш түңнелдери чүгле Совет Эвилелинге эвес, харын социалистиг өске-даа чурттарның улус ажыл-агыйның сайзырангайжыдарынга азжок улуг ужур-дузалыг деп, ол солун демдеглээн. Моолдун кодээ ажыл-агыйының ажыл-ишчилери Л. И. Брежневтиң плеткелин улуг кичээнгей, ханы сонуургал-биле уткаан болгаш Аъш-чем программазын боттарының ажылынга угланыышкын, ажыл-чорудулгазынга тодаргай удуртулга кылдыр үнелеп турар.

Тайбыңның болгаш кады ажылдажылганың чаагай чоруу дээш

ТРИПОЛИ. Москвага советтиниң чугаалажыышкынарының түңнелдерин Ливияның парлалгазы калбаа-биле тайылбырлап турар.

СЭКП ТК-ның Чиңгине секретары, ССРЭ-ниң Дээди Совединиң Президиумунуң Даргазы Л. И. Брежневтиң Ливияның Революстуг удуртулгазының кежигүнү А. С. Джеллудту хүлээп алганының дугайын дыңнатпышаан, «Аль-Фаджр аль-Джадид» солун ийи чурттуң кады ажылдажылгазы бүгү-ниитя тайбыңның херээнге бараан болур деп айыткан.

Москвага болган чугаалажышкынар империализмге болгаш реакцияга удур, тайбың, хосталга база хамаарышнас чорук дээш инээ демисеглге бистиң чурттарывыстың дем каткан ходелиишкиннерин быжыглаарынга болгаш аайлаштыр башкарарынга идиг бор деп, Джана агентилел онзалап демдеглээн.

Экономиктиг болгаш эртемтехниктиг кады ажылдажылганы хогжүдеринең айтырыглар ының талазы-биле советтиниң комиссияның ажылының дугайын дыңнатпышаан, Джана агентилел ол комиснын ажыл-чорудулгазының түңнелдери Ливияның болгаш Совет Эвилелиниң аразынга кайы-даа талага ажыктыг харылзааларны улам ыцай калбартырынга бараан болур деп айыткан.

Эң чугула болгаш өйү келген сорулга

НЬЮ-ЙОРК. КНО-нуң Кол Ассамблеязының чепсегленишкинин дүжүрер талазы-биле Нациялар ниитилежилгезиниң штаб-квартиразынга июнь 7-де ажыттынар ийиги түскай сессиязынга белеткелди. Каттышкан Нациялар Организациязы доозуп турар.

КНО-нуң чепсегленишкинин дүжүрер талазы-биле комиссиязының эдлегелиг сессиязы доозулган. Оон киржикчилери ам болур сессинның илеткелин хүлээп алган, оон дыка хөй чүүлдериниң үндезини совет тайбың инициативалар болган. Ядролуг чепсекти дүжүрер, ядролуг чепсекти шенээрин соксадыр, ядролуг чепсектиг пептерелин болдурбазының чурумун быжыглаар талазы-биле шинтирлиг хемчегларн алырының дугайында бодал документтиде кончуг тода илергейлеттинген. Ядролуг дайынны болдурбас талазы-биле тодаргай болгаш дүрген базымнарны кижи торелгетен кылаа чогуур дээрзин онзалап демдеглеп турар. Дайынның, ылаңгыя ядролуг дайынның кыжанының чайладыры бистиң үевистиң эң чидиг болгаш дүрген күүседир сорулгазы болуп артышаан.

Анаа иургулай боо-чепсектерни эдере бүдүрерин шеглээр база бир чугула айтырыгже түңнел документтиде база кичээнгейни угландырган. Эксперттерниң ол айтырыгны өөренип шинчилээр белүүнге мандатты комиссия чүүлдүг деп саналаан.

Социалистиг болгаш каяда-даа каттышпас чурттар комиссияның ажылынга идепкейлиг болгаш боттуг моозулуг турушту эдлээн. Ынчаарга Барыын чүк чурттарының төлөөлекчилери КНО-нуң комиссиязының болгаш оскедаа органнарының белеткел ажылының таарымчалыг чоруттунарынга шаптыктаарын кан удаа орландашкан.

Медицина эртеминиң төвүнүң юбилейи

СОФИЯ. Болгарияның Медицина академиязының тургустунганының 10 чылынга холбаштыр болгар пайысталлага эртем сессиязы болган. Венгриядан, ГДР-ден, Польшадан, Совет Эвилелиндеп болгаш Чехословакиядан делегациялар анаа база киришкен.

Медицина академиязы специализастаан 24 эртем-шинчилел институттарлыг болгаш он-он клиникалардыг чурттуң кол эртем, эмнелге болгаш өөредилге комплекизи болуп турар. Медицинаның беш дээди өөредилге черлерни чыл бүрү 1500 эмчилерни, стоматологтарны болгаш фармацевтерни белеткеп үндүрер. Болгар медиктер социалистиг чурттарда медицина ажылдакчылары өөрү-биле калбак болгаш сырый харылзаалыг. Чүрек-дамыр хирургиязының, бүүректерни иезип солуурунун, медицина аппаратуразын, чаа эмнерни тургузарының талазынга болгаш өске-даа угланыышкынарга совет эртемденнер-биле олар идепкейлиг кады ажылдап турар.

Угланыышкын— индустрияны хөгжүдери

КАБУЛ. Национал үлетүрүү хөгжүдери — Афганистан Демократтыг Республиканың ажыгчы чоннарының мурнунда турар кол сорулгаларның бирээзи. Афганистанны бодуның курлавырларынга даянган индустриалдыг сайзырангай күрүне болдурары төрээн чурттуң улам ынай чечектелиринге, чаа амыдыралды чедиишкинниг тургузарынга идиг бээр. Афганистанның Улусчу-демократтыг партиязының ТК-ның Политбүро кежигүнү, АДР-ниң Министрлер Чөвүлелиниң Даргазы С. А. Кештманд ол дугайын медеглээн.

АДР-ниң даг херектериниң болгаш үлетүр министерствозунуң эргезинде ажылдап турар будүүлгелер болгаш организациялар удуртукчуларыбиле ужуражыышкынга чүве чугаалаан тура, афган индустрияның ол чугула секторунуң ажыл-ишчилериң күрүне планында көрдүгеп онзалаларыны күүседиргиге бүгү ниитжүп салырынче ол дыйгырган.

Хөй муң кижилиг митинг

ЛИССАБОН. Аграр реформазының талазы-биле алдыгы конференция Алентежу мокчуңуң Эвора хоорайынга ажылчий чоннарның хөй муң кижилиг митингизи-биле доозулган. Ол конференциягa 2500 ажыг делегат киришкен.

Болган митингиге чүве чугаалаан тура, Португал компартиязының Чиңгине секретары А. Куньял аграр реформазын болгаш чонуң революсчу өске-даа чаалаң алышкынарын камгалаар база быжыглаар дээш демиселдиң идепкейжидиринiң эргежок чугулазын онзалап демдеглээн. Барыын үзелдиг партияларның «демократтыг эвилелдежилге» дээр блогуун эргечагыргада турары бүгү национал айтырыгларны чидиглеринге чедирип келген деп, ол айыткан. «Бар бергелерни ажып эртеринге чазакты доп-дораан дүжүрери, шилчилге үезинiң чазаан тургузары болгаш парламентиге хуусаа бетинiң соңгулдаларын эрттирери эргежок чугула, а ындыг соңгулдаларның үезинде реакция аштырышкынга таваржыр болгаш чөөн үзелдиг күштер депутат мандаттарының хөй нуруузуун чаалап аптар» деп, А. Куньял медеглээн.

(СЭТА).

М. ФУТ КЫЙГЫРГАН

ЛОНДОН. (СЭТА). Фолкленд (Мальвин) ортулуктар дээш англи-аргентин чөрүдээни тайбың чугаалажымышкынар аргазы-биле шинтирлээринче Великобританияның Лейбористиг партиязының удуртукчузу М. Фут кыйгырган. Аргентина-биле чугаалажышкыннардан консерваторлар чазаның ойталышкынын, чөрүдээни шериг күжү-биле шинтирлээр дээр оон кордалын Кооператив партиязының чыл бүрү болур конференциязынга чүве чугаалаан тура, М. Фут шүгүмчүлээн.

ӨЗҮЛДЕЛИГ ЧАҢГЫС ЭП

КАРАКАС. (СЭТА). Америн күрүнелер организациязының кежигүннери чурттарның даштыкы херектер министрлеринiң консультативтиг онза чөвүлел хуралының түңнелдерин Венесуэланың албан кижилериниң бөлүктери англи колониализминиң болгаш америк империализминиң Мурнуу Атлантиканда дошкуураан чимэнишкиннерин барымдаалаан, латин-америк күрүнелериниң чаңгыс эвиниң улам быжыглап, өзүп турарының бүзүредиг херечизи кылдыр үнелеп көрген.

Чөвүлел хуралдың хүлээп алган шинтирлиниң Венесуэланың «Националь» солуунуна АКШ-тың администрациязының политиктиг болгаш дипломатты аштырышкынны кылдыр Венесуэланың даштыкы херектер министерствозунуң консультативтиг комиссиязының даргазы Хосе Родритес Итурбе медеглээн.

БҮРҮТКЕП ТУРАР

Республиканың чер-чер Советтериниң делүтаттарынга кандидаттарны соңгулда округтарынга бүрүткээр талазы-биле бүгү Советтериниң соңгулда округтарының комиссияларының хуралдарынга депутаттарга кандидаттарны бүрүткээри уламчылап турар.

УЛУГ-ХЕМ

«УТКА 25 чылы» совхоозтуң Арыскан салбырында быжаа ажаакчызы И. Ч. Монгуштуу район Советиниң соңгулда талазы-биле № 47 соңгулда округундан, районнуң амыдырал хандырылга будүүлге эргеделиниң даваныычызы Л. Е. Чыбинованы № 9 соңгулда округундан депутаттарның кандидаттарынга округтарның соңгулда комиссиялары бүрүткээн.

Кичээнгейде— чугула айтырыглар

ГАВАНА. (СЭТА). Каяда-даа каттышпас чурттарның ай-лаштырылга бюрозунуң хуралы Кубаның найысылалында ажыттынган. Оон бирги—белеткел — үе-чадазы эксперттер дециелинге, а июнь 2-ден 4-ке чедир —даштыкы херектер министрлериниң денелинге эртер. Бо ужуражышкын каяда-даа каттышпас чурттарның күрүнелер болгаш чазактар баштыңнарының II конференциязының будүүзүнде эң чугула болуп турар. Бюро кежигүннери чурттарның хөй санныг делегациялары, ол ышкаш хайгааракчылар Гаванада чеде берген.

Бо хурал конференциянын хүн чурумун хүлээп алыр, организастыг айтырыгларны көөр, экономиктиг болгаш политиктиг эң чугула айтырыгларны чугаалажыр.

Амгы үениң эң чугула айтырыының — АКЦ-тың администрациязының харылсалга чок политиказының түңнелинде кыжанышкын алаанда болу берген тайбыңны быжыглаарының айтырыының талазы-биле чугула документтини хүлээп алыр дээрзин парлалга онзалап демдеглеп турар.

Англи-аргентин чөрүдээ база ужуражышкын киржикчилериниң кол кичээнгейинге турар.

АНГЛИЯ. Мурнуу Атлантиканың шериг күштерин калбартып турар М. Тэтчериниң чазааның айыылдыг угланыышкынынга удурланган массалыг митинг (чурукта) Лондонга болган.

Маргылдааны тайбың байдалга шинтирлээр дээш бүгүле үүлдерни кылырын олар негевишаан, Фолкленд (Мальвин) ортулуктарны күш-биле эзлеп алыр дээн Англияның политиказын буруу шаап турарлар.

ЮПИ—СЭТА-ның телефотозу.

Социализмниң космос бедиктери

УТТУНДУРБАС УЖУДУУШКУН

Совет-румын кады коемос ужудуушкунун 1981 чылдың майда Совет Эвилелиниг боттандырган. Ол дээрге—коемоска эң парын ужудуушкуннарының бирээзидир. «Союз-40» совет коемос кораблин «Салют-6» — «Союз Т-4» эртем-шинчилел орбита комплекизи-биле мынчарда тудуштурган. Румынин Социалистиг Республиканың эң баштайгы космонавтызы Думитру Прунариу ол ужудуушкунга киришкен. ПМА-ның Бухарестиде корреспондентизи А. Слабыныкопун дараазында айтырыгларынга ол харыы берген.

—Коемоска силерниң ужудуушкунунар болган үеден бээр чыл чаа аңнаан. Коемоска ол ужудуушкунунар үезинде кандыг үүл силерге эң-не солун болганы?

— Коемоска ол ужудуушкун меңээ кезээде уттундурбас. Оон эгезинден төнчүзүнге чедир бүгү-ле үүлдерни сактып чоруур мен. Румынияның Коммунистиг партиязының тургустунганының 60 чылынга ол ужудуушкунну тураскаатканы демдеглээр бодай-бир мен. Ол чорук РКП-ниң кежигүнү кижиге, тодаргайлаарга, меңээ онза харылсалганы үүлдүндирген турган. Даалганың чедиишкиннiг күүсеттингенинге дүрүм ёзугаар чоргаарланыр мен. СЭКП ТК-ның Чиңгине секретары Л. И. Брежневтиң болгаш Румынияның Коммунистиг партиязының Чиңгине секретары Е. Н. Чаушескуның байыр чедирген телеграммаларын Леонид Попов-биле кады сорук киришкинiнг болгаш өөрүшкүлүг номчаан мен. Космос кораблибиле Румынияның кыры-биле ужудуп эртерин четтикпейн манап чораан мен. Төрээн черимни космостан көөрү меңээ кедергей өөрүкчүт болган.

«Салют-6» орбита станциязынга ужудуушкуннуң үезинде совет эштеримниң меңээ чедирген дузазын кажан-даа утпас мен. Эртем шинчилелдериниң планнаттынган программазының чедиишкиннiг күүсеттиперинге, бүгү ужудуушкуннуң чаагай түңнелдиг болурунга олар бүгү-ле үүлдерни кылган.

— «Интеркоемоос» программазын ёзугаар силерниң ужудуушкунунарны боттандырган. Ол программаның амгы үеде күүселдезиниң түңнелдерин, коемос делгемнерин шингээдип алыр талазы-биле социалистиг чурттарга Совет Эвилелиниң дузаламчызын канчаар үнелеп турар силер?

—Совет Эвилелиниң саналдаын ёзугаар база оон идепкейлиг киржилгели-биле боттандырып турар «Интеркоемоос» программазы —ол дээрге, коемос делгемнерин шинчилээриниң тайбың программазы дээрзин онзалап демдеглээр бодаан мен. Ындыг тайбың программа делегейде чок. Коемоска тайбың кадыгажылдажылга дугайында Бәрмын чүкте ам-даа күзевейн турар. «Интеркоемоос» программа амгы үеде эң-не чедиишкиннiг боттанып турар. Коемос делгемнерин тайбың шингээдип алыр талазы-биле Совет Эвилели социалистиг дем каттыжылгазының аңы-дунма чурттарынга үнелеп четтиннес улуг дузаламчыны көргүзүп турар. Маңаа чижек кылдыр ындыг фактыны айтып көрейн. «Интеркоемоос» программаның киржиничиин чурт бүрүзүнүң коемонавтызары бүгү белеткелди Совет Эвилелиниң Звёздный хоорайжыгажынга эрттирип турар. Олар коемоска ужудуушкуннарны совет өөнүктерн-биле кады совет коемос корабльдеринге база боттандырып турарын демдеглээр херек. Коемос делгемнерин тайбың шингээдип алыр талазы-биле Совет Эвилелиниң аңы-дунма социалйетиг чурттарга чаагай дузаламчызын бо бүгү фактылар тодаргай көрежилеп турар-дыр. ССРЭ-ниң дузаламчызы социализм чурттарының чүгле черге эвес, харын-даа коемоска бөзин чаагай үре-түнелдиг кады ажылдажылгазын улам калбартып турар.

— Коемоска ужудуушкун ееолүнде эрткен баштайгы чыл силерге кандыг болду?

— Солун болгаш чаагай үре-түнелдиг чыл болган. Меңээ специалист кижиге ол ужудуушкун дыка хөй үүлдерни берген. Коемоска билип алган үүлдеримни бодумнуң ажылымга, илаңгыя башкылаарынга чедиишкиннiг ажыглап турар мен. Бухарестиде политехниктиг институтка лекциялар номчуп, эртем чадазын чедип алырының диссертациязын камгалаарынга белеткеним турар мен. Аныяктар-биле, ажыдчыннар, студентилер, тайынчылар-биле доктаамал ужуражып, коемоска ужудуушкун дугайында, оон эң-не солун үүлдерниң дугайында оларга чугаалап берип турар мен. «Космос ееолүнде 5 минута» деп номну бижидим. Ол ном удавас парлаттынар.

«Союз-40» кораблиниң ужудуушкун белеткээрине болган боттандырарынга киришкен бүгү совет специалистерге чүректиң ханызындан изиг байырны чедирер, өөрүп четтиргенимни база катап илергейлээр бодаан ийик мен. Эртемниң, тайбыңның болгаш кижилериниң чаагай чоруунуң эргежилгээ харылсалгалыг болгаш хүндүлүг ажылынга олар чаа-чаа улуг чедиишкиннерлиг болуруп совет өөнүктерниге күзеп турар мен. Коемос делгемнерин тайбың шингээдип алыр талазы-биле чаймнаапчак чаа-чаа тиилелгелерни совет эштеримге—бүгү космонавтыларга күзээп мен.

(ПМА).

Бухарест.

АНГЛИ АГРЕССИЯ КАЛБАРБЫШААН

Мурнуу Атлантиканда хал төгүүшкүнүн сөксадыр болгаш Фолкленд (Мальвин) ортулуктар дээш англи-аргентин чөрүдээни тайбың шинтирлээр талазы-биле делегейниң хөй-шинтизининң кыйгырыын херекке албайн, Англия ол девискээрдо агрессчи хөделиишкиннерин улам күштелдирип турар. Ортулуктардан кээп турар медээлерни ёзугаар алырга, Англияның интервенция шериглерн ортулуктарның административтиг төвү болур Порт-Стенлиже шаап халдап киреринге белеткенип турар. «Вашингтон пост» солуунуң бижээни-биле алырга, ыпыл 5 муң англи солдаттар бар. Эштип чоруур кончуг улуг казарма кылдыр хуулдурган «Кунн Элизабет-2» деп пассажир лайнериниде 3500 санныг шериг албанныгларның чедип кээрин манап турар.

Фолклендилерниң аңгы-аңгы черлериниде стратегтиг ужурдузалыг пунктуларда англи күштерин мөөнүлеп. Сан-Карлос порттуң чоогунда плацдармче шериг техниказын болгаш шериг херекселдерин чедирип турар.

«Санди телеграфтың» бидан, Совет Эвилелиндеп, Чехословакиядан делегациялар анаа база киришкен.

Медицина академиязы специализастаан 24 эртем-шинчилел институттарлыг болгаш он-он клиникалардыг чурттуң кол эртем, эмнелге болгаш өөредилге комплекизи болуп турар. Медицинаның беш дээди өөредилге черлерни чыл бүрү 1500 эмчилерни, стоматологтарны болгаш фармацевтерни белеткеп үндүрер. Болгар медиктер социалистиг чурттарда медицина ажылдакчылары өөрү-биле калбак болгаш сырый харылзаалыг. Чүрек-дамыр хирургиязының, бүүректерни иезип солуурунун, медицина аппаратуразын, чаа эмнерни тургузарының талазынга болгаш өске-даа угланыышкынарга совет эртемденнер-биле олар идепкейлиг кады ажылдап турар.

Угланыышкын— индустрияны хөгжүдери

КАБУЛ. Национал үлетүрүү хөгжүдери — Афганистан Демократтыг Республиканың ажыгчы чоннарының мурнунда турар кол сорулгаларның бирээзи. Афганистанны бодуның курлавырларынга даянган индустриалдыг сайзырангай күрүне болдурары төрээн чурттуң улам ынай чечектелиринге, чаа амыдыралды чедиишкиннiг тургузарынга идиг бээр. Афганистанның Улусчу-демократтыг партиязының ТК-ның Политбүро кежигүнү, АДР-ниң Министрлер Чөвүлелиниң Даргазы С. А. Кештманд ол дугайын медеглээн.

АДР-ниң даг херектериниң болгаш үлетүр министерствозунуң эргезинде ажылдап турар будүүлгелер болгаш организациялар удуртукчуларыбиле ужуражышкынга чүве чугаалаан тура, афган индустрияның ол чугула секторунуң ажыл-ишчилериң күрүне планында көрдүгеп онзаларыны күүседиргиге бүгү ниитжүп салырынче ол дыйгырган.

Хөй муң кижилиг митинг

ЛИССАБОН. Аграр реформазының талазы-биле алдыгы конференция Алентежу мокчуңуң Эвора хоорайынга ажылчий чоннарның хөй муң кижилиг митингизи-биле доозулган. Ол конференциягa 2500 ажыг делегат киришкен.

Болган митингиге чүве чугаалаан тура, Португал компартиязының Чиңгине секретары А. Куньял аграр реформазын болгаш чонуң революсчу өске-даа чаалаң алышкынарын камгалаар база быжыглаар дээш демиселдиң идепкейжидиринiң эргежок чугулазын онзалап демдеглээн. Барыын үзелдиг партияларның «демократтыг эвилелдежилге» дээр блогуун эргечагыргада турары бүгү национал айтырыгларны чидиглеринге чедирип келген деп, ол айыткан. «Бар бергелерни ажып эртеринге чазакты доп-дораан дүжүрери, шилчилге үезинiң чазаан тургузары болгаш парламентиге хуусаа бетинiң соңгулдаларын эрттирери эргежок чугула, а ындыг соңгулдаларның үезинде реакция аштырышкынга таваржыр болгаш чөөн үзелдиг күштер депутат мандаттарының хөй нуруузуун чаалап аптар» деп, А. Куньял медеглээн.

(СЭТА).

Ак халаттыг КИЖИЛЕР

ЧАА АРГАЛАРНЫ ТЫВАР ДЭЭШ

Күш-ажылды коммунистиг ёзу-биле көөрүнүң шимчээшкинин республиканың туберкулёз аарыгларынга удур диспансериниң коллективи 1960 чылдарның төнчүзүнден бээр пептередип эгелээн. Бо хүнерде эмнелгениң салбырлар аразында социалистиг чарыш чоруп турар. Ол бүгү диспансериниң ажылын улам быжыктырарынга болгаш сайзырадырынга дузалап келген.

Социалистиг чарышка тодараттынган системаның дуржулгалын өкпе аарыгларының участоктарынга, уруглар эмнелгезиниң каттыжышкынынга ажыглап, аарыгны шын тодарадырының чаа аргаларын тыварын оралдажып келдивис. Моон түңелинде ук эмнелге республиканың эмнелгелер аразындан эки черни каш чыл улаштыр ап келген. Түс-түс ажылдакчыларны болгаш албанның өске-даа кижилерин шаңнап, мактап турар, эмчи практиказынга чаа чедиишкиннерни пептередиря, күш-ажылдың сагылга-чурумун чогуур деңнелге тударын дээш оон-даа өске негелдерни күүседир хемчегларни чорудуп турар бис.

Эмчилер районнарже узун хуусаалыг сургакчылап үнүп, эмнелгелерге практиктиг дузаны көргүзери чаңчыл апарган. Эрткен чылын 109 хире ындыг үнүүшкүннерни чорукан. Эмчи темаларынга 37 семинарны эмчилер болгаш фельдшерлер эрттиргеп. Вакцина чорударының курузунга чылдыг-на 130—140 фельдшерлер болгаш эмчи сестралары районнардан кээп өөренип турар. Флюорография шинчилгезин чурттакчылар ёй-шаанда эрттиреп турар. Чүгле эрткен чылын безин 139 муң кижи шинчилге эрттирген. Эмнээриниң болгаш шинчилгениң патогенетиктиг терапиязын, интенсивтиг методун болгаш кезиишкиниң чаа аргаларын пептередип келдивис. Өкпе аарыының ийиги салбырында РУМ-20 рентген аппарадын тургускан. Амгы үениң чаа дериг-херекселдери аарыгны шын тодарадырынга онза чугула.

Уруглар салбырының коллективи чылдан чылче үре-түңелдиг ажылдан келген. Бо коллектив хүлээнген даалгазын күүседиринге харысалгалыг болгаш «чаңгызы хөйү, а хөйү чаңгызы дээш» ажылдап тураралар. Оларның аразында эмчи П. П. Антонов, улуг сестра А. И. Антропова, сестралар Е. И. Зоткина, П. Ф. Шикалова, В. И. Сергеева оларның ажылы мактадыг.

Республика туберкулёз аарыгларынга удур диспансериниң коллективинде эмчи шүгүмүнга үр ажылдан келген хоочуннар хөй. Олар аныяктарга боттуг дузаны көргүзүп, арга-сүмезин берип келген. Хоочуннар социалистиг чарышка идепкейлиг киржип, чогаадыкчы ёзу-биле ажылдап турар.

Е. МЕСЬКО,
эмнээриниң талазы-биле кол эмчиниң оралакчызы.

ЧУРУКТАРДА: эмнелгениң белүк хоочуннары (адаанда); өкпе аарыгларын кезер салбырның эргелекчизи Юрий Павлович Щербаков. Ол «кадык камгалалының тергиини» деп хүндүлүг аттың эдилекчизи, 1952 чылдан бээр дээди категорияның эмчизи (ортузунда);

(оң таладан) хоочуннар чөвүлелиниң даргазы, биргя категорияның эмчизи С. Н. Спиванова, аныяк эмчилер П. П. Антонов, М. С. Шувандаева олар-биле ажыл үезинде. Ол аныяк специалистерге бодунуң билиин, дуржулгазын күзелдин-биле дамчыдып чанчыккан (үстүнде).

В. КАРА-САЛДЫҢ фотолары.

Бүгү чуртта ышкаш, бистиң республиканың школаларында күрүне экзаменнери дүүн эгелээн. Кажы хонгаш-ла олар ортуман эртемни чедип алырлар.
ЧУРУКТА: Кызылдың № 2 школада күрүне экзамени.
В. КАРА-САЛДЫҢ фотозу.

ДИНАМОЧУЛАРНЫҢ МАРГЫЛДААЗЫ

Ча адар спорт сөөлгү үеде бистиң республикада элээн сайзыраан, аңаа сонуургалдыларның саны чыл келген түдүм өзүп, эң ылаңгыя аныяктар ортузунда массалыг аппар чыдары өөрүнчүг. Амгы үеде спорттуң бо хевириниг 7 кижи СССР-ниң спорт мастери деп бедик атты чедип алган. Мастерге кандидаттарның саны 10 кижи ажыг.

Тываның ча адыкчылары зона-даа, чурттуң аңгы-аңгы хоорайларынга-даа болуп турар улуг-улуг маргылдааларга эки түңелдерни чедип ап турар апарган. Оон бир тодаргай хереченнерге дараазында чижекти алган, көрөлинер.

Бо чылдың апрельде ча адарынга Кыргыс ССР-ниң ажык бирги черн дээш маргылдаазы Фрунзе хоорайга болуп эрткен. Аңаа бистиң республиканың шилиндек командазының кежигүннери чедишкиниг киришкеннер. Команданың аныяк ча адыкчылары Людмила Назытай биле Марина Ондар ССРЭ-ниң спорт мастериниң нормазын күүсеткеннер.

Тываның база бир спортчузу Галина Огиёва амгы үеде ча адарының талазы-биле делегей маргылдаазынга киржир дээш бүгү талалыг белеткенин турар.

Эрткен неделяда ча адарынга «Динамо» спорт ниитилелиниң Сибирь болгаш Ыракы Чоон чүк зоналының чемпионады бистиң республиканың пайысылалынга болуп эрткен. Аңаа үк зонаның болгаш Россияның шилиндек дээш ча адыкчылары хөй-биле киришкеннер. Оон кол-ла сорулгазы— талантылыг аныяк ча адыкчыларын илередип, тывары.

Дөрт хүн үргүлчүлээн спортчу демиселдиң түңелинде херээжен ча адыкчыларының аразынга Бурят АССР-ден келген ССРЭ-ниң спорт мастери Янжимаа Серенжапова маргылдаанның бирги хүнүнден эгелээш, төнчүзүнге чедир өскелерни мурнап, эң хөй санны аткаш, чемпион атка төлептиг болган. Читя чурттуг спорт мастери Серен-Ханда Сысикова ийиги черни эзлээн.

Эр улустуң маргылдаазынга Улан-Удэден келген эжишкилер, спорттуң бо хевириниг ССРЭ-ниң спорт мастерлери Валерий Лазарев биле Николай Комаровский бирги, ийиги черлерни эзлээннер.

Бистиң республиканың ча адыкчыларындан аныяк спортчу Виктор Сапчат-оол эки түңелди чедип ап, ССРЭ-ниң спорт мастерлиг нормазын күүсеткен. Маргылдааны бедик деңнелге организастап эрттирген.

В. ЧАДАМБА.

ТАЙБЫҢ ФОНДУЗУНГА

Хоорайның социал хандырылга килдизиниң партия эге организациязының коммунистери Тайбың фондузунга акша чыып, шилчидип турар.

Чоокта чаа партия эге организациязының хуралынга эге организация секретары Л. М. Козлова Тайбың фондузунга коммунистериниң киргеп акша-тегерииниң дугайында допчу информацияны кылган.

Тайбың фондузунга акша чыыр комиссииның даргазы Л. И. Пахомова база оон кежигүннери ол ажылын багай эвес чорудуп турар. Партия эге организациязының коммунистеринден 170 рубль чыгдынган.

Тайбың фондузунга акша чыылдазы үргүлчүлеп турар.

Р. ДОЛЗАТМАА.

ДАЯЛААН

Бөрү шээр-даа, бодадаа малга улуг когаралды чедирип болур деп чүве кымга-даа билдингир. Ынчангаш бистиң районнуң аңчылары болгаш малчынары чылдың кайы-даа үезинде оларны хорадырынче улуг киҥээнгейни салып келген.

«Малчын» совхозтуң хоочун чылгычызы Сортай-оол Монгуш бо чазын Ортаа-Сыл деп черге бир улуг бөрүнү даялаан. Оон соонда ол кодан чылгызын дүвенип чыгы тегерип чорун турган бир кыс бөрүнү, Ак-Адыр деп черге база бир кыс бөрүнү адып олүргеп.

Малга айыылдыг бөрүге удур демисели дээш совхозтуң директциязы Сортай-оол Монгушту мактаан, акша шаңналып база тывыскан.

А. БЕГЗИ.

ТЕЛЕВИДЕНИЕ

ИЮНЬ 2-ДЕ
БИРГИ ПРОГРАММА
МОСКВАДАН

8.00 — «Ye». Информастыг программа. 8.40 — Эртенги гимнастика. 8.55 — Кино аянчоруктарының клуву. 9.55 — Уруглара фильм. «Елүүлүг трубач турган». 11.00 — Чаа медээлер. 11.05 — 14.15—Чапсар. 14.15 — Чаа медээлер. 14.30 — «Мал ажылы — шалынчы фронт». Документалдыг телефильмнер программазы: «Терветтиң сүдү», «Кодан соондан», «Костя». 15.30 — «Билир болгаш кылын бил». Эртем-тайылбырлыг фильм. 15.15 — «Горнистер, кыйгыга харыылаңар!». 17.00 — 17.15 — Чапсар. 17.15 — «Эрткен чүүлдү катаптаары». Белорусс ССР-ниң Уваровичиниң ССРЭ-ниң улустун-башкызы О. С. Авраменконуң дугайында телеочерк. «ССРЭ-ниң улустуң башкылары» деп бөлүк дамчыдылгадан. 17.40 — «Оруң эгезинде». Еврей камерлиг музыка театрының дугайында. 17.55 — «Чаагай хүн». Документалдыг телефильмниң баштайгы көргүзүү.

КЫЗЫЛДАН

18.25 — Телемедээлер.

МОСКВАДАН

18.45 — Бөгүн делегейде. 19.00 — «Аъш-чем программазы — бүгү улустун хөрөө». Дамчыдылганы политиктиг хайгаракчы Л. А. Вознесенский чорудар. Оон төнгенинин соонда — концерт. 21.00 — «Ye». Информастыг программа. 21.45 — 22.55 — «Фестиваллар... Конкурстар... Конверттер. Оон төнгенинин соонда — Богун делегейде. Информастыг үндүрүлге.

ИЙИГИ ПРОГРАММА
МОСКВАДАН

12.00 — Г. Свиридовтуң чогаалдарында пушкинчи аянныг. 12.45 — Немец дыл. 13.15 — Ада-иелер, силерге. 13.45—Уруглара фильм. «Эрги шинээниң хөлеголери». 5-ки серия. 14.25 — «Игорь Моисеевтиң баледи». Концерт-фильм. 15.30 — Чаа медээлер. 15.40—18.00 — Чапсар.

КЫЗЫЛДАН

18.00 — Телефильм.

МОСКВАДАН

18.25 — Бүгү-россия конкурузунуң лауреады Т. Вольская ойнаар (домра). («Орбита-3»).

КЫЗЫЛДАН

18.45 — «Чогаалчы болгаш үе». Дамчыдылга. 19.15 — «Азия төвү». Информация-публицистиг программа. 19.45 — Чарлаалдар. 19.50 — Киножурнал.

МОСКВАДАН

20.00 — «Тамчыктыг удунар, чаштар!». «Бээр биле Тюк». Мультфильм. (ЧССР). 20.15—М. Н. Царев, А. С. Пушкинниң, М. Ю. Лермонтовтуң, Ф. Тютчевтиң, А. Блоктуң, С. Есенниниң лириказын номчуур. 21.00 — «Ye». Информастыг программа. 21.45 — 23.20 — «Өске таланың кижизи». Уран-чечен фильм. «Омега-фильм». (Швеция).

Аагаар

Республикага бөгүн эдир булуттаар, чагбас. Мурнуубарының угланышкынның хаттың дүргени секундада 5—10 метр чедер. Агаарның температуразы хүндүс 18—23, чамдык черлерге 10—15 градус чылыыр.

Кызылга эдир булуттаар, чагбас. Агаарның температуразы дүне 7—10, хүндүс 21—23 градус чылыыр.

Солунның даравындагы номери июнь 4-те үнер.

Редактор В. С. ШАРАВИЙ.

КИНО

ИЮНЬ 2-ДЕ

«НАЙЫРАЛ»: «Горо» 9.30, 11.20, 13.10, 15.00, 16.50, 18.40 (узаткан), 21.10 шактарда.

«КАА-ХЕМ»: «Кай баарыл ол?» 15.00, 16.50, 18.40, 20.00 шактарда.

«ПИОНЕР»: «Ол ийи ай» 9.30, 15.00, **«Элдептиг ирей»** 11.00, 12.30, **«Айебергтер аразынга өлүм»** 16.30, 18.20 (узаткан), 21.00 шактарда.

«ВОСТОК»: «Чазыы назыныц байырлалы» 16.50, **«Шляпа»** 15.00, 18.40, 20.30 (узаткан) шактарда.

ИЮНЬ 3-ТЕ

«НАЙЫРАЛ»: «Горо» 9.30, 11.20, 13.10, 15.00, 16.50, 18.40 (узаткан), 21.10 шактарда.

«КАА-ХЕМ»: «Чурагачы» 15.00, **«Бабек»** (2 сериалы) 16.50, 20.00 шактарда.

«ПИОНЕР»: «Ол ийи ай» 11.00, 15.00, **«Элдептиг ирей»** 9.30, 12.30, **«Айебергтер аразынга өлүм»** 16.30, 18.20 (узаткан), 21.00 шактарда.

«ВОСТОК»: «Оюнуң эгезинде» 15.00, 16.50, 18.40, 20.30 (узаткан) шактарда.

Улуг-Хем районнуң Чаату ортуман школазын 1972 чылда доозкан доозукчуларының ужуражылгазы Улуг-Хем районнуң Чодураа суурга июнь 5-те хүндүскүнүң 2 шакта болур. Доозукчуларны болгаш чалаткан башкыларны аңаа келириниче чалап тур.

КАЯА-ДАА ЧОРААШ

Самагалдайның автостанциязындан Кызылче чоруткан бис. Кижи бүрүзү аразында каткы-хөглүг хөөрешкен орлар. Мурнуусту орук кыдының арга-зээмн чаала погаан бүрү-биле шыптынып эгелээн. Кушкаштар ындамында мыжырашкан. Сеткилге өөрүнчүү аажок.

Хенертен пассажирлериң аразындан бир аныяк оол дивиден: «Автобусту тургузуп көрүңер. Бир оол моорай берди» деп медээледи. Олурганнарның кичээнгейн аарыг кижиде барган. Шынап-ла, оон аксындан чараазы төктүп, каактары алара берген, сирилээн олур. Ол-ла үеде мурнуку олутка орган уруг сумказын дүргени кончуг үжээш, хереглээн үвезин тыппады. Чолаачыга чеде бергеш:

—Силерниң аптечканарда камфорлуг спирт биле хевек бар ирги бе?—деп айтырды.

— Чүгле спирт бар. Хевек орнунга марля кандыгыл?—дидн.

—Ажырбас—дээш, ол уруг хереглээн үвелерин ап алгаш, дуза чедирея-биле моорай берген оозда барды. Марляга эмни сиңиргеш, оолга элээн үр чыткарды. Оон аарыг кижи орталанып келди.

—Харын-даа дүрген дуза чедирер кижи чораан-дыр, магалыын—дижип, пассажирлер өөрүшкүлүг чугаалажып, олар демги ыска четтиргенин илерткеннер.

—Ам уткуштур келген машинага олурткаш, аарыг кижини дедир чорудар. Орукка бергедезе канчаарыл?—деп, чолаачы дуза чедирген кыстан айтырды.

—Шуурмакка чедир өөр бис. Бергедезе Шуурмак эмчизинге хүлээдип бээр—деп, кыс чугаалады.

Кызылче орувус уламчылаптывыс. Шынап-ла найысылал төвүге чедир демги аныяк кижи экп келген.

Медицинаның эге билиглерни кижи бүрүзү билген турары чөптүг деп чүвени ынчан аналиэтеп бодап ордум. Дүрген дуза чедирген кыстың эртем-билиин сонуургап, чугаалаштывыс. Аныяк кыс Кызылдың медицина училищезин ийи чыл бурунгаар доозкан, ол Самагалдай эмнелгезинде ажылдап турар болду. Эмчи боду биче сеткилдиг, чазык, хүндүлээчел кижи-дир. Мергежилиниге хандыкшылдыг. Каяа-даа чораан чонуң кадыын камгалаарынга белеп. Езулуг совет мөзүшпнар деп чүве бо-дур.

Ону Анна Депкиш-оол дээр. Ооң арга-дуржулгазы моон соңгаар-даа байлакшыыры чугаажок. Ак халаттыг кижи бүрүзү шак мындыг кызымак, мергежилиниге бердинген болуру күзенчиг-дир.

И. ОЮН.

Эрзин район.

ШЫНАРЛЫГ КЫЛЫП ЧАҢЧЫККАН

Анна Иргитовна Айызан ажылдавышаан, кежээки школаны чедиишкиниг доозкан. Ол малчын ада-иезинге сакмакшиттеп, совхозтуң столовазынга касеирлеп ажылдап чораан. Анда кандыг-даа ажылды даандыраргa, шынарлыг күүседип чаңчыккан.

1976 чылдя комсомол комитеди ону участок эмнелгезинге поварлаарын сүмелээн. Анаа кандыг-даа дадагаллал чокка чаңгээрешкеш, ажылдай берген. Оон бээр адаон каш чылдар эрткен. Ол бо үелерниң иштинде бодунуң ажылынга мергежээн. Комсомолчу кыс ажыл шагы узун, күш-ажылдың сагылга-чурумун хажыдып көрбээн. Шак мындыг үнелелди Борис Орус-оолович Иргит чугаалап орар.

Повар кыстың кылып турар чеми шынарлыг. Аарыг улустуң чемни чогуур үезинде белеткеп келген. Оон эмнелгеде чыдар аарыг кижилерге эвилеп-эолдек. Чем кылып белеткээринден аңгыда, дежурный эмчилерге, сестраларга база дузалажы бээр. Ажыл-ишчизинбиле ол чүгле эмнелге коллективинин эвес, а «Мөгөн-Бүрен» совхозтуң ажыл-ишчилериниң хүндүткелин чаалап алган. Ооң бир тодаргай хереченизи — моон мурнунда чылдарда улус депутаттарының Мөгөн-Бүрен кодээ Советинин депутадынга каш удаа соңгутканы. Ол ам улус депутаттарының Мөнгүн-Тайга район Советинин депутады хүлээлгезин багай эвес күүседип турар. Ол соңгукчулар-биле чогуур үезинде ужуражып, аңаа ажыл-агыйжы, амыдыралчы чугула айтырыгларны шинтпирлежип турар.

Оон аңгыда Анна Иргитовна хөй-ниити ажылдарының идепкейжизи. Өөнүң оон Михаил Айызан-биле «Аалчы» агиткультбригадага үргүлчү киржир. Ол эмнелгеде комсомол, профвилел бөлүктериниң кежигүнү. Стод теннизинге совхозта хереженнерниң чемпиону. Ийи уруунуң ээредилгезин, кижизидилгезин үлегерлиг. Амгы хүнүнде А. Айызан ССРЭ-ниң тургустуганындан бээр 60 чылын өөрү-биле кады күш-ажылчы белектерлиг уткуур сорулганы салган ажылдап турар.

Эмнелгенин ажылында чамдык шинтпирлеше чогуур айтырыгларны Анна Иргитовна чугаалап орар. Эмнелгениң туруп турар базазы кызыл, тварымча чок. Улуг, бичии аарыг кижилер холуй чыдып турар. Оларның чемин тустуг аарыглар аайы-биле кылдыртпайн турар. Эмнелгеде телевизор чок. Ооң уламындан чыдар аарыг улус кежээ бажыңнарынче чоргулай баар. А район аптеказы Кызыл-Хая эмнелгезин эмнер-биле доктаамал хандырбайн келген. «Сыкыртыр эмнер бисте чок. Боттарынар тып алгаш келиңер» деп сүмени эмчиге келген аарыг кижилер бо-ла бедыныпаар. Ол аарыг кижилер эмнерни кайын тыварыл? Район аптеказында база чок боор. Бо черле дыка берге айтырыг. Тускай эртемниг эмчилер чедишпес. Чамдык айтырыглар талазы-биле үстүкү черлерден хөй удаа пегелледерни тургусса-даа, хемчеглер чедир алдынмайн турар.

К. УСПУН.

ХАЯ ЭВЕС

Мөнгүн-Тайга районда хуу мотоцикл, машиналыг хамаатыларның саны чылдың-на көвүдеп орар. Ынчалза-даа хуу транспорттуг кижилерден «А» (мотоцикл) болгаш «В» (чиик машина) категориянын чолаачызы шынзылгалыг каш-ла санныг кижи-бар, а хөй кезии кандыг-даа шынзылгазы чок. харын-даа албан машиналарын транспорт башкарар эргеш чок кижилер башкарын чоруурун бо-ла көрүп болур. Шимчээшкин эвээш болгаш, чалаа болуп озал-ондак болбайн турар. Районнуң иштики херектер килдизи мону херекке албайн турары хоойлуга канчап-даа таарышпас.

Хөй чылдарда чолаачылар-биле кады ажылдап келген болгаш транспорт озал-ондактарының болу бээр чамдык чылдагааннарын маңаа бижир бодадым. Эзирин алгаш, машина башкарын чоруур чолаачы—кем-херек үүлгедикчизи деп чүве билдингир. Эң-не аар авариларны (үскүлежир, аңдарлыр, кижилер болгаш дириг амытаннар бастырар, тавартыр, кабиназынга удуп, ужуп калгаш угарлыг газтан өлүр) база эзирик чолаачылар кылып турар. Чүге дээрге эзирик чолаачыларның реакциязы оожум, караа көзүлбес, светофорнуң өңүн ылгавас, үн медээзин дыңнавас болур. машинаның дүргени оларга оожум ышкаш сагындырар, яндыг-бүрү хынакчы херекселдериниң көргүзүглериче сагыш салбас . Чүгле 30 грамм эзиртир суксун ишкенде карактың көөр шөлү бичиилей бээрин тускай шинчилел илерткеп.

Тываның автооруктарынга Хандагайты — Мугур-Аксы, Хандагайты — Мөгөн-Бүрен, Хандагайты— Ак-Чыраа аразынга эзирик чолаачыларны хаая эвес көрүп болур. Чадаана —Ак-Чыраа, Хандагайты—Мугур-Аксы, Хандагайты—Мөгөн-Бүрен, Мугур-Аксы— Мөгөн-Бүрен оруктарынга болгулаан чамдык тавармлгалар КАИ-де демдеглеттинмейн турар.

Орук-транспорт болуушкынарының чылдагааннарының бирээзи —чамдык эзиртирнин чолаачы культуразының чавызында. Моон чижээге чамдык чолаачыларның дараазында четпес аажы-чанныры айтып болур: соондан келгеш, эртер дээш машинага шаптыг кадар, дүргенин улгаттырар азы эленнедин чораан боду. машина эрте бээрге, оттуп келген чүве дег. ол машинабиле чарыштырып эгелээр. уткуй келген машинага орук чайлап бербес, хөме тавартыр. туразының улуу-биле дүрүм бузуваар чайлап бээр ужурлуг черлерге орук чайлап бербес... Чамдык чолаачылар чырык хереселдерин чеп шын ажыглавас болур (ырак, чооктуң чырыын өйүнде бербес, уткуй келген чолаачыны чылчырыктадыр, ээр дугайында өй-шаанда чырык медээзин бербес, карангылай бергенде безин чырыын кывыспас), Ырак рейске чораанда, чолаачы кижи кезек-кезек болгаш дыштанып, чемненип чоруурун албан. Шагырап, могап келгенниден чамдыкта руль артынга удуп калгаш озал-ондак кылыр тавармлгалар база бар. Машинаның дүргенин шын тудуп, өй-шаанда ооржумпаттаанындан, тормоз тудуп шыдавайн баргаш, ээр черлерге автомашина «сыңмайн» баарын кайы хөй.

Чолаачы биле чолаачы база дөмей эвес болур. Хөй чылдарда автомашина башкарып, кижилерни болгаш янзы-бүрү чүктерни сөөртүп келгеш чакгыс-даа авария кылбас, сагындырыглар талонунда чангыс-даа үт чок чолаачылар бар. Шак мындыг чолаачылардың дугайында материалдарны солунга бижип, оларның арга-дуржулгазы-биле солчуру күзенчиг.

Б. САЯЯ.

Номчукчунуң бодалы

Агаар

Редакциянын адреси: 667000, Кызыл, Щетинкин болгаш Кравченко кудумчузу башкы № 3. ТЕЛЕФОННАРЫ: Редакторнуң 2-24-63, редакторнуң орлакчыларының 2-35-24, 2-23-54, тарыысалгалыг секретарының 2-23-35, секретарлаттың 2-23-35, партийнин амыдырал болгаш совет тургузуг килдистериниң 2-37-13, пропаганда килдизиниң 2-31-75, культура килдизиниң 2-23-54, өдүү ажыл-агый килдизиниң 2-21-47, үлетпүр килдизиниң 2-31-75, чагаа килдизиниң 2-41-27, информация килдизиниң 2-20-60, корректорларның 2-27-41, бухгалтериянын 2-12-45, солун келбейн баргында 2-32-75 телефонче долгаар.

Чагыг № 1000

СОЛУН НЕДЕЛЯДА 6 КАТАП ҮНЕР

Тыва АССР-ниң Министрлер Чөвүлелиниң Ном үндүрер чер, полиграфия болгаш ном садывыг херектериниң талазы-биле эргелелиниң типографиязы. (Кызыл, Щетинкин болгаш Кравченко кудумчузу, бажың № 1). ТС—00521

Бүгү чүрттарның пролетарийлери, каттыжыңар!

ШЫН

СЭКП Тыва обкомунуң, Тыва АССР-ниң Дээди Совединиң болгаш Министрлер Чөвүлелиниң органы

№ 130 (11928) | 1982 чылдың июнь 4, пятница | 1925 чылда үнделеттингеп | Өртээ 3 кеп.

МОСКВАДА КЕЛГЕНИ

СЭКП ТК-ның, ССРЭ-ниң Дээди Совединиң Президиумунуң болгаш ССРЭ-ниң Министрлер Чөвүлелиниң чалаанның ёзугаар Чехословак Социалистиг Республиканың партия-күрүне делегациязы Чехословакияның Компартиязының ТК-зының Чиңгине секретары, ЧССР-ниң Президентизи Г. Гусак баштадыр албанның наймыралчы аян-чоруун кылып, июнь 1-де Москвада келгеи.

Аэродромга эш Гусакты болгаш делегацияның кежигүннерин СЭКП ТК-ның Чиңгине секретары, ССРЭ-ниң Дээди Совединиң Президиумунуң Даргазы Л. И. Брежнев, СЭКП ТК-ның Политбюро кежигүнү, ССРЭ-ниң Министрлер Чөвүлелиниң Даргазы Н. А. Тихонов, СЭКП ТК-ның Политбюро кежигүнү, ССРЭ-ниң даштыкы харилцаа министри А. А. Громыко, СЭКП ТК-ның Политбюро кежигүнү, СЭКП ТК-ның секретары К. У. Черненко, СЭКП ТК-ның Политбюро кежигүнүнге кандидат, ССРЭ-ниң Дээди Совединиң Президиумунуң Даргазының бирги орлакчызы В. В. Кузнецов, СЭКП ТК-ның Политбюро кежигүнүнге кандидат, РСФСР-ниң Министрлер Чөвүделиниң Даргазы М. С. Соломенцев, СЭКП ТК-ның секретары К. В. Русаков, албанның эске-даа кижилери барып уткаан.

Л. И. БРЕЖНЕВТИҢ Г. ГУСАК-БИЛЕ БЕСЕДАЗЫ

Июнь 2-де Кремльге СЭКП ТК-ның Чиңгине секретары, ССРЭ-ниң Дээди Совединиң Президиумунуң Даргазы Л. И. Брежневтиң ЧКП ТК-ның Чиңгине секретары, ЧССР-ниң Президентизи Г. Гусак-биле найыралчы беседазы болган.

СЭКП-ниң болгаш ЧКП-ниң аразында кады ажылдажылганы улам мыдай ханыладырының, социалистиг дем каттыштырылгазының болгаш делегейниң коммунистиг шимчээшкинниң туруштарын быжыглаарының эрге-ажыктарынга таарыштыр ийи партияның ажыл-чорудулгазының айтырыглары беседаның кол өзээ болган.

(СЭТА).

МАЛЧЫННАРНЫҢ ЧУГУЛА СОРУЛГАЛАРЫ

П. И. КРАВЧЕНКО,
СЭКП Тыва обкомунуң ийиги секретары.

1990 чылга чедир үеде ССРЭ-ниң Аъш-чем программазын чугаалажыр көрген болгаш бадылаан СЭКП ТК-ның май (1982 ч.) Пленумунуң шиитпирлерин, СЭКП ТК-ның Чиңгине секретары эш Л. И. Брежневтиң Пленумга чугаазы амгы үеде бүгү совет кижилерин улам-на сорук кинрген. СЭКП ТК-ның Пленумунуң ажылынның коя утказы—кедээ ажыл-агыйның бүгү адырларының улуг көдүрүлүүшүнүң чедип алыры, аңаа үндезилээш, аъш-чемниң янзы-бүрү продуктуларынга совет кижилерниң улам-на өзүп турар хереглелдерин бүрүнү-биле хандырары.

Кедээ ажыл-агыйга капитал салыышкынарының хемчээлин угаттырарынче, ооң материал-техниктиг баазазын быжыглаарынче, кедээ ажыл-агый бүдүрүлгезин планнаарын база экономиктиг идиг-бээрни сайзырангайжыдарынче угланыышкынны СЭКП ТК-ның март (1965 ч.) Пленумунга кылгандан бээр он чеди ажыг чыл арткен. Ол төөгүлүг кыска хуусаанныг дургузунда кедээ ажыл-агый бүдүрүлгезин хөгжүдеринге дыка улуг түңнелдер чедип алдыгган. Чуртта шиитизи-биле тараа, эът, сүт, чуурга, ногаалар болгаш продукцияның еске-даа хевирлерин бүдүрери дыка көвүдээш, оларны чоннуң хереглээринге дешнели бедээн. Ынчалзажок СЭКП ТК-ның Пленумунга эш Л. И. Брежневтиң онзалап демдеглээни-биле алырга, аъш-чем продуктуларынга негелде аъш-чем аймаан бүдүрериннден ам-даа ажыг турар.

Мал ажылының продукциязын садыл алырын көвүдедиринің соруглазы Аъш-чем программазында онза черни эдлеп турар. «Мал ажылы—ол дээрге бөгүн кедээде шалыпчыл фронт-тур» дээн, партияның XXVI съездизинге СЭКП ТК-ның Отчет илеткелинде сестер оп бирги беш чылда аграр политиказының дозуну болу бергени тапырылга эвес. Кол адыры шиитиниң мал ажылы болуп турар Тываның улус ажыл-агыйынга ол негелде эң-не кол чүүл болур.

Шиитиниң мал ажылының питенсивтиин бедидериниң база технологиязын сайзырангайжыдарының күсели-биле ооң ажыктыын дыка бедидеринге боттуг байдалдар ам бистиң республикада бар апарган. 102 муң ажыг баш мыйыстыг бода малдыг болган барык-ла 1,3 миллион баш шээр малдыг, делгем одарлыг, күчүлүг бүдүрүлге баазалыг, хөй санныг бедик мергежилдиг специалистерлиг болган ажылчыннарлыг болганда, бистиң ажыл-агыйларывыс Аъш-чем программазының пеген турарын ёзугаар, шиитиниң малының баш санын план ёзугаар көвүдетпишаан, эът, сүт, дүк, чуурга бүдүрерин доктаамал өстүрерин чедип ап болур болгаш чедип алыр-даа ужурлуг.

Бар эвээш эвес курлавырларның херечизи болза, белен эвес болган эрткен кыштың амгы түңнелдери-дир. Мал чемининг база агаар-бойдустуң байдалдары эң-не берге болган болза-даа, республиканың совхозтары күрүнеге эът садарының квартал планын—102,6 хуу, сүттүүн—106 хуу күүсеткен. Бай-Тайга, Барыын-Хемчик, Тожу, Тес-Хем районнарының дыка хөй ажыл-агыйларының коллективтери чүүле күрүнеге продукция садарының планныг онаалдаларын күүсеткен эвес, харын эрткен чылдың деңгелиинге бодаарга, малдың чидирини эвээжеткен, ооң баш санын көвүдеткен. «Алдан-Маадыр» совхозтуң хойжулары, «Большевик», «Искра», «Саян»; СЭКП-ниң XXV съездиин аттыг совхозтарның саавчылары, инек кадарчылары, бызаа ажаакчылары багай эвес түңнелдерин чедип алган.

Партияның область комитединиң республиканың Министрлер Чөвүлели, чер-черде партия-ажыл-агый органнары мал кыштаглаашкының чедиишкинниг эрттирер дээш, бүгүле хемчеглерни ап келген. Ынчаарга ол хемчеглерни удуртукчуларның, специалистерниң, малчыннарның карак кызыл, хүн бүрүдеги, соруглаже чүткүдүг ажылы-биле быжыглаан чүүле ыңдыг черлерге күзенчиг түңнелдер чедип алдыгган.

Салдыган соруглаларны карак кызыл күш-ажылы-биле херек кырынга шиитпирлээн фермаларның ажылышчылери онза хүндүткелге толептиг болуп турар. «Революцияның чалбыыжы» совхозта И. П. Сафонов, «Октябрь 30 чылы» совхозта А. Д. Ондар, «Алдан-Маадыр» совхозта Д. А. Сарыглар, «Хадыңа» совхозта А. Д. Байкара олар күш-ажылды мергежилдиг организастаашкы, мурнакчы технологиниы ажыглаашкы, малды ак сеткилдиг, шын ажаан азыраан турганы, төрүүр чүс хойга онаалтыр 110—122 хураганны менди камгалап алган. Республиканың тозан хойжузу төрүүр чүс хойга онаалтыр чүс болгаш оон-даа хөй хураганны менди дорукгурган. «Хемчик» совхозта С. Д. Монгуш, «Саян» совхозта А. В. Чамбал, Кызыл тараачында» В. П. Трунова, СЭКП-ниң XXV съездиин аттыг совхозта Н. С. Русских олар боттарында быжыглаан инектеринден чылдың-на элбек сүттүг саап ап келген. Ам чаңгыс аай мындыг соруга салдыптан: мурнакчыларның бедик түңнелдерин ферма коллективи бүрүзүнүң чедиишкинин болдурар.

Эрткен кыш болгаш ооң соонда эгелээн шилчилге үезинин нарын чазы чүүле малчыннарның күштеринің база профессионал болдунар аргаларының шылгалдазы болган эвес, харын технологтуг сагылга-чурумнуң, даандырган ажыл-херек дээш специалистерниң харымсалгазының айтырыгларын база катап хүн чурумунга тургускан, бистиң ажылывыста четпестерни илереткен. Ол чорук шлаңгы малдың баш санын өстүрериниң айтырыгларынга кол хамаарыкшы турар. Майның эгезинде республиканың совхозтарынга төрүүр чүс малга онаалтыр 28 бызаа, 75 анай, хураган алдынган, а Бии-Хем, Улуг-Хем, Таңды районнарның ажыл-агыйларынга ол коргүзүг оон-даа куду болуп турар. Малдың чаш толуп алырының планын күүсетпээн чорук түңнелинде барын хөй хемчээлдиг эътти, сүттү, дүктү чедир албазынга таварыштырар. А ооң чылдагааны хөй-хөй зооветеринарлыг-нормаларны хажыткаашкында, технологтуг негелделерни күүсетпээнинде болуп турар. Малды остүрериниң айтырыгларын ак сеткилдиг, чогуур дуржулгалыг малчыннар боттары шиитпирлеп турар мындыг ажыл-агыйларда ажыл-херек чедиишкиниг болуп турар. Аныяк, дуржулга чок ажылдакчыларның харымалап турар черлеринде ажыл-херек багай чоруттуунуп турар. Чамдык ажыл-агыйларда специалистерниң технологиниы сайзырангайжыдар, күш-ажылдың мурнакчы аргаларынга кижилерни өредир ролю амдыызында чогуур деңгелиинде эвес болуп турар.

Ооң чижээн хойну эрте оолдадырының айтырыын шиитпирлеп турарындан көрүп болур.

Декабрь-февраль айларда төрүттүнген хураганнар март-апрель айларда төрүттүгенериниден ийи-үш катап эвээш өлүрүп практика көргүзүп турар. Ынчангаш малды кыштың баштайгы айларында массалыг төрүдер херек. Төрудулге кампаниязының хуусаазын узадыры аныяк малды үзүп, коданнарны четчелээринге, төрүүр хойларны тарын боозадырынга бергедээшкинерин болдура бээр. Биргээр чугаалаарга, ол айтырыгны чүгле боттуг арга-биле шиитпирлээр соруга салдыныр турар. Хураганнар үзерин болдунар-ла арга-биле дүргеп доозуп, оларны эр, кызыныл, назы-харыныл аайы-оңне болуктээри, идегелдиг хойжуларга кадартыры, эки ажаапын болгаш камгалаарын хандырары чугула. Эки одар-белчиирлерни оларга тускайлап тургаш, төрүүр хойларны интенсивтиг семиртири, июль-август айларда эдержилге болгаш тарын боозадылгага бедеткээри, коданнарны тарылга пунктуларынга сүрүн эккээринің графигин тургузары, тарыкчы техниктерни хереглеттинин турарынга дүүштүр ойшаанда өредири база-ла чугула. Хой ажылынга доп-дораан болгаш биддилиг шиитпирлээр ужурлуг боттуг соруглаларның чамдыктары бодур.

Уксаажыдылга бүдүрүлгелериниң амгы үеде бар дөрт салбырынга немей чээрбиден эвээш эвес салбырларны бо чылын ажыдар болгаш оларны чугула херек лаборатория дериг-хереккелдери-биле база химикаттар-биле хандырар ужурлуг. Совхозтарга төрүүр үш-дөрт кодан бүрүзүнге-ле быжыглаттынган малды 30—40 хүнде эрттирип шыдаар аргалыг бир тарылга пунктузун тургузар херек. Төрүүр хойларны семиртири онза чугула ужур-дузалыг. Хураганнарны үскен соонда төрүүр хойнуң дириг деңзизи тарып боозадырынга чедир дөрт-беш килограмм улгаткан турары чугула. Совхозтарның зооветеспециалистери болгаш удуртукчулары бо бүгү айтырыгларны болур-чогууру-биле удуртуп башкарар болгаш контролдаар ужурлуг.

Сүт-бараан будүрүлгезинде база-ла нарын айтырыглар туруп турар. Бии-Хем, Таңды, Улуг-Хем болгаш чамдык өске-даа районнарның ажыл-агыйларының күрүнеге сүт садар талазы-биле эрткен чылдагы деңгелиинден дыка хожудап турары чүүле мал чемнериниң чедиишээни-биле тайыгбырлаттынмас. Сүт будүрериниң пех-шуудулга системазын болгаш саар малдың баш санын өстүрерин, инектерни тарын боозадырын кончуг оожум шиитээдип ап турар, чогуур үчёт тургуступ-маан, малдың продуктулуг шынарын экижидер талазы-биле уксаажыдылга ажылы амдыызында чогуур түңнелдерин бербейн турар, малды ажаарын болгаш чемгерерин организастап турарында ажыл-агыйжы четпестер хөй. Чайгы чер одарладырының таарымчалыг үезинде малдың ең бедик продуктулуун хандырып тургаш, чүүле болдурган четпестерни эдип алыр эвес, а харын адырның келир үеде хөгжүдезиниң эки үндезинин тургузар херек. Амгы үеде бирги чергенин сорулгазы болза, сүт саалдазын ээ бедидери болур. Ону чүүле совхозтар директорларының, мал ажылының специалистериниң, ортумак звеноның удуртукчуларының хүн бүрү киҥээгейин саар коданнарның ажаалдазынче бүгү чай дургузунда кошкатпайн тургаш чедип ап болур. Малды ийи эдлетге кадарары, оларларны созууру, турлагларга малды чүүле холукседилиг чемнер-биле эвес, а харын ногаан чемнер-биле немей чемгерери, суггарылганы эки организастаары, сүттүң шыпарын контрольдаары, малчыннарның бүдүрүлге болгаш культура-амыдырал байдалдарын экижидери —чүүле бо бүгү соруглаларны хүн бүрү шиитпирлээри сүт продукциязының өзүлдезин болдуруп болур. Төрүүр малдың эдержилгезин болгаш тарын боозадылгазын организастаарынче, тарылга пунктуларын дериринче, технологияны сагыырынче онзагай кичээнгейни салыр ужурлуг.

(Төнчүзү. 2-ги арыда).

СОВЕТ-ЧЕХОСЛОВАК ЧУГААЛАЖЫЫШКЫННАР

СЭКП ТК-ның Чиңгине секретары, ССРЭ-ниң Дээди Совединиң Президиумунуң Даргазы Л. И. Брежнев баштаан ССРЭ-ниң партия-чазак делегациязының ЧКП ТК-ның Чиңгине секретары, ЧССР-ниң Президентизи Г. Гусак баштаан ЧССР-ниң партия-чазак делегациязы-биле чугаалажыышкынары июнь 2-де Кремльге болган. Ол делегация албанның наймыралчы аян-чоруу-биле ССРЭ-де келген.

Совет таладан ол чугаалажыышкынарга СЭКП ТК-ның Политбюро кежигүнү, ССРЭ-ниң Министрлер Чөвүлелиниң Даргазы Н. А. Тихонов, СЭКП ТК-ның Политбюро кежигүнү, ССРЭ-ниң даштыкы харилцаа министри А. А. Громыко, СЭКП ТК-ның Политбюро кежигүнү, секретары К. У. Черненко, СЭКП ТК-ның Политбюро кежигүнүнге кандидат, ССРЭ-ниң Дээди Совединиң Президиумунуң Даргазының бирги орлакчызы В. В. Кузнецов, СЭКП ТК-ның секретары К. В. Русаков, СЭКП ТК-ның кежигүнү, ССРЭ-ниң ЧССР-де элчизи А. П. Ботвин;

чехословак таладан— ЧКП ТК-ның Президиумунуң кежигүнү, ЧССР-ниң чазааның Даргазы Л. Штроугал, ЧКП ТК-ның секретары В. Биляк, ЧКП ТК-ның Президиумунуң кежигүнү, ЧССР-ниң Федералдыг хуралының Даргазы А. Индра, ЧКП ТК-ның Президиумунуң кежигүнү, Чех Социалистиг Республиканың чазааның Даргазы Й. Корчак, ЧКП ТК-ның Президиумунуң кежигүнү, Словакияның Компартиязының ТК-зының Бирги секретары И. Ленарт, ЧКП ТК-ның кежигүнү, ЧССР-ниң ССРЭ-де элчизи Ч. Ловетинский олар киришкен.

Коммунистерниң, бүгү совет улустуң чурттуң социал-экономиктиг хөгжүдезиниң талазы-биле СЭКП-ниң XXVI съездизиниң көдүрген калбак болгаш улуг планнарын күүседиринче угланган күжениишкиниперинин дугайын Л. И. Брежнев чугаалаан. Ам, съезд болгандан бээр оп беш ай эрткенде, салдынган улуг соруглар күүсеттинин турар деп саналарынын бүгү барымдаалары бар. Бодунуң хөй планныг ажылынга партия эртем-техниктиг бодалды хөгжүдеринче, хоорайга болгаш кедээге күш-ажылды дешпилгелиг ёзу-биле организастаарынче, социализмниң политиктиг системазын сайзырангайжыдарынче онза кичээнгейни салып турар.

ЧКП-ниң XVI съездизиниң салган соруглаларын чедип алыр, сайзырангай социалистиг пиитиледи тургузар дээш ЧКП-ниң, чурттуң ажылчы чоннарының демиселиниң тугайын Г. Гусак дыннаткан. Массалар-биле харылзаазын доктаамал быжыглавышаан пиитилеге удуртур ролюн ЧКП чедиишкиниг боттандырып турар. Пиитиледиң улам ынайгы экономиктиг болгаш сопиал хөгжүдезиниң программазын күүсетпишаан, ЧССР ССРЭ-биле улам хамылап орар кады ажылдажылгага, социалистиг дем каттыштырылгазының ескедаа чурттары-биле сырый эвилелге даянып турар.

ССРЭ-ниң болгаш ЧССР-ниң аразында найырал, кады ажылдажылга болгаш дузалажылга дугайында керээнин интернационалчы харылзааларының быжыг үндезинин болур ужур-дузазын ийи делегация бедии-биле үнелээн. Политика, экономика азы культура чергелиг бүгү-ле талаларда совет-чехословак харылзаалар дешпилгелиг шугум-биле хөгжүп турарын моон-биле холбаштыр сеткил ханыышкын-биле демдеглээн. Ийи улустуң найыралы улам ханы болгаш быжыг апарган. Эрткен үениң дургузунда СЭКП-ниң болгаш ЧКП-ниң удуртукчуларының аразында доктаамал харилзаалыг тудуп, партия болгаш күрүне шугуму-биле, хөй-янзы организациялыының, төредилгекеп областарның болгаш бүдүрүлгелериниң аразында делегацияларны аргыштырып келген. Эрткен беш чылда барык 30 миллиард рубль болган совет-чехословак бараан саарылгазы бо беш чылда 50 миллиард рубль ажар ужурлуг.

Ийи чурттуң улус ажылагыйларының аразында кооперастаашкынны удам-биле хөгжүдеринин, эртем-техниктиг дешпилгелиг чедиишкиннерни кады шиҥээдип алыр-ының эргежок чугулазын ССРЭ биле ЧССР-ниң делегациялары онзалап демдеглээн.

Делегей айтырыгларын кежин тура. Л. И. Брежнев биле Г. Гусак социалистиг дем каттыштырылга күрүнелериниң сырый каттыжыышкынын быжыглаарынга, оларның пеҥээ-риг-политиктиг камгаланыкчы эвилелин—Варшава Керээзиниң организациязын быжыглаарынга СЭКП болган ЧКП бүгү хемчег-биле идиг бээр деп медеглээнивер. Кризистиг байдалдан чурттуу үндүрүп алыр, ПУР-га социализмниң туруштарын быжыглаар дээш демиселге ПКАП-ты болгаш ооң удуртулгазын детки-нирии уламчылаар деп ССРЭ-ниң болгаш ЧССР-ниң шиитпирлии бадыткаттынган. Революстуг чаалап алышкынарын камгалаар дээш демисежии турар Кубаның, Вьетнамның, Лаостуң, Кампучияның, Афганистанның улустары-биле эң-сеткил каттыштырылгазы база илергейлеттинген.

Делегейде байдал парын болуп артпышаан деп талалар саналан . Империалистиг күштер, хамыктың мурнунда АКШ, шериг талазы-биле артын күштүг турарын чедип алыр дээр утланыышкының алгаш, боо-чепсектерни база дагыл аймылдыг ёзу-биле эңнере будүрүп туруп берген. Байдал мындыг турда тайбыны камгалаарындан, ядролуг зайынны болдурбазындан артык чугула соругга улустарда чок.

СЭКП ТК-ның Чиңгине секретары, ССРЭ-ниң Дээди Совединиң Президиумунуң Даргазы Л. И. Брежневтиң кежүрээни чаа тайбың инициативаларның делегей байдалын экижидериниг онза чугула ужур-дузалыын Г. Гусак айыткан.

Боо-чепсектерни кызырар талазы-биле бүгү-ле чугаалажыышкынарга боттуг деп-шилгенин эргежок чугулазын талалар онзалап демдеглээн. Оон-биле холбаштыр олар КНО-нуң Кол Ассамблеязының чепсегленнишкинии дүжүрер талазы-биле ийиги тускай сессиязының тайбың хереэнге чугула ужур-дузалыын айытканнар.

Л. И. Брежнев биле Гусак ханылап орар ирап-ирак черүлдээже улус кичээнгейни салган. Оон-биле кады олар черүлдээни чөптүг үндезинге политика талазы-биле эң дүргеп таарыштыр шиитпирлээр дээр ССРЭ-ниң болгаш ЧССР-ниң принципиалдыг туружун бадыткааннар.

Мурнуу Атлантикада дайынны соксадыры чугула соругга болуп турар.

Европада байдал дугайын чугаалажып тура, эштер Л. И. Брежнев биле Г. Гусак ниитиевропа чөвүдел хураалының киржинчилери бүгү күрүнелер Кельсинкиниң Түңнел актызын чайгылыш чок күүседир ужурлуг дээрзин деткип чугаалаан. Оларның бүзүрелиниле алырга, Мадридте ужуражышкынын түңнелдериг доозулган турары, база хамыктың мурнунда— Европага бүзүрежилгенин, айыыл чок черуктуп болгаш чепсегленнишкинии дүжүреринин хемчеглериниң талазы-биле конференцияны чыыддырар дугайында шиитпирни хүлээп алган турары чугула.

Чугаалажыышкынар акыдүмалышкы ёзуунуп, чангыс эштиҥ болгаш чугаалашкан бүгү айтырыглар дугайты үзел-бодалдарын бүрүн дүгжүүшкүнүнүң байдалынга эрткен. (СЭТА).

НАЙЫРАЛДЫГ БАЙДАЛГА

СЭКП Төп Комитединиң, ССРЭ-ниң Дээди Совединиң Президиумунуң болгаш ССРЭ-ниң Министрлер Чөвүлелиниң чалаанның ёзугаар Чехословак Социалистиг Республиканың партия-күрүне делегациязын Москва бистиң бүгү чурттувус ынакшыл болгаш өөрүшкү-биле хүлээп ап турар-дыр.

Бистер чехословак коммунистерниң шылгаттынган удуртукчузу, бистиң өөнүүвүс Густав Гусакка, өске-даа коскү чехословак удуртукчуларны эптиг-эвилең ёзу-биле хүндүлеп, боттарывыстың ханызы-биле үнелеп көрүп турарывысты илередир аргалыг болуп турарывыска өөрүп тур бис. Ынчангаш силерге: «Кирии моорланар!»—деп чүректиҥ ханызындан чугаалап тур бис.

Совет-чехословак кады ажылдажылга шагдан бээр калбак болгаш бүгү талалыг характерлиг болуп келген. Бистиң партияларывыстың Төп Комитеттериниң, чер-черниң партия органнарының аразында ажыл-херекчи харылзаалар чоруп турар. Черле ынчаш, политика айтырыгларының талазы-биле бистер чаңгыс дылга чугаалажып, чаңгыс аай углуг кылдыр хөделип турар болгай бис.

Бараан саарылгазы чыл келген тудум-на улам көвүдеп турар. Бистер бот-боттарывыска саналга машиналарындан болгаш прокат станнарындан эгелээш, хереглеп барааннарынга чедир — муңмуң хевириниң продукциязын алчып-бержип турар бис.

Культура талазы-биле харылзаалар калбак болгаш үзүк-соксаал чок чоруп турар. Ындыг харылзаалар бистиң улустарывыстың угаан-бодал амыдыралының чарылбас кезээ болу берген.

Ындыг калбак харылзаалар үезинде бистиң иниттиҥ ажылывыстың бир янзы көл көрүлдезин үе-үелеп кылып каап турары чугула боор. Ынчангаш чехословак өөнүүктериниҥ Словакияның Компартиязының ТК-зының Бирги секретары И. Ленарт, ЧКП ТК-ның кежигүнү, ССРЭ-ниң ССРЭ-де элчизи Ч. Ловетинский олар киришкен.

Коммунистерниң, бүгү совет улустуң чурттуң социал-экономиктиг хөгжүдезиниң талазы-биле СЭКП-ниң XXVI съездизиниң көдүрген калбак болгаш улуг планнарын күүседиринче угланган күжениишкиниперинин дугайын Л. И. Брежнев чугаалаан. Ам, съезд болгандан бээр оп беш ай эрткенде, салдынган улуг соруглар күүсеттинин турар деп саналарынын бүгү барымдаалары бар. Бодунуң хөй планныг ажылынга партия эртем-техниктиг бодалды хөгжүдеринче, хоорайга болгаш кедээге күш-ажылды дешпилгелиг ёзу-биле организастаарынче, социализмниң политиктиг системазын сайзырангайжыдарынче онза кичээнгейни салып турар.

ЧКП-ниң XVI съездизиниң салган соруглаларын чедип алыр, сайзырангай социалистиг пиитиледи тургузар дээш ЧКП-ниң, чурттуң ажылчы чоннарының демиселиниң тугайын Г. Гусак дыннаткан. Массалар-биле харылзаалар доктаамал быжыглавышаан пиитилеге удуртур ролюн ЧКП чедиишкиниг боттандырып турар. Пиитиледиң улам ынайгы экономиктиг болгаш сопиал хөгжүдезиниң программазын күүсетпишаан, ЧССР ССРЭ-биле улам хамылап орар кады ажылдажылгага, социалистиг дем каттыштырылгазының ескедаа чурттары-биле сырый эвилелге даянып турар.

Бистерде кооперастаашкынның, ылаңгыя атомнуг энергетика шыкаш, шак ындыг мурнакчы адырда кооперастаашкынның улуг дуржулгазы бар болгай. Ол шыкаш эртем-техниктиг соруглаларны кады шиитпирлээриниң дуржулгазы база бар.

Бир эвес бистиң чурттарывыс эртемниң болгаш техниканың эң чугула адырларын, чижээ, электроннуг технологияны, роботтарны кылып үйдүрерин демдээнин тургаш, хөгжүдер чүве болза, ооң түңнелдери дыка улуг болуруна бүзүрээр мен.

Политика талазы-биле бистер болгаш бистиң чехословак өөнүүктериниҥ-даа хамыктың мурнунда СЭКП биле ЧКП-ниң харылзааларын улам-на быжыглаарының дугайында сагыш салыр соруглалыг. Бистиң улустарывыстың аку-дуңма ёзуузунуң харылзааларын улам хаңыладырының чүгле организакчы эвес, харын база чаартыкчы ролю чогум-на коммунистерге онаажып турар.

Совет Эвилели болгаш Чехословакия делегей талазы-биле ажыл-херектериге өскедаа аку-дуңма чүрттар-биле чадыг тайбынга быжыглаарының, дайын аймылдының одаларын өөрүренииң аргаларын ыңдымаккай дилеп турар.

Делегейниң айтырыгларына мунгашталчак чорук бодула тургустунуп келбес. Оларны кара өжегзор тургузуп турар. Бүгү-ле чөрүдээлиг болуушкунларга болгаш үзе шиитпирлеттинмээн айтырыгларның шуптузунга ону хамаарыштыр чугаалап болур. Алызында оларның империалистиг чүткүлдер, сеек-язы ылгаар чорук, ядролуг үениң байдалында пиитии болуушкуннарны барымдаалаар күзел чок чорук туруп турар.

Бөгүн политика талазы-биле мерген угаанныг болуп турар чүүл болза, бүгү-ниитиниҥ танбынына кыжанымышкынны болдуруп турар үүлгедиишкиннериниҥ айтырыгларын пиитии күш-биле кызымаккай болгаш шыдамыккай ёзу-биле шиитпирлээрии чедип алыры болуп турар. Бистиң хүннеривистиң эң-не чугула айтырыын — боо-чепсектиг эндере будүрериниҥ кызыраарын, боо-чепсектиг дүжүреринҥ чуңгаталыышкындан үндүрери онза чугула боор турарын билдингир.

Бот-боттарын узуткажырыҥ улам-на чаа аргаларын тургузарының херээ чүл? Бо талазы-биле соксаар үе келген. Чугаа болза, ёй-хемчээлдин дугайында эвес, ооң-даа чугула үүлдүн дугайында болуп турар. Чугаа адактың соонда, кижи төрелгетениҥ келир үезиниҥ дугайында болуп турар-дыр.

Бистер оруктуң чартының ак сеткил-биле эртериге белеп болбушаан, өске таланың шын шилилгени кылып алырын чиҥедирип ораалдажып турар бис. ССРЭ-ниң Европа кезээнде ортумак ыракпылдың идролуг чепсектери кызырарынга мораторий болгаш ол чепсектерни амгы үеде кызырып турарды ыштаан, шак ындыг бистиң хемчеглеривис чогум-на олче утланган.

Бистиң ыңдамыккай чоруувус, бистиң тодаргай, боттуг базымнарывыс АКШ-тың администрациязын политиктиг реализмниң үндезинниге туруп, боо-чепсекти кызыгаарлаарының болгаш кызырарының айтырыын улам улуг харымсалгалыг көөр кылдыр оттуруптар дээрзинге бүзүрээрии күзексээр-дир. Ынчаар болза, улустарның эң чугула күзел-чүткүдериниге ол таарыжыр ийик.

Бистиң чехословак өөнүктеривис-биле чугаалажыышкынарывыска ханы сеткил ханыышкынын түңнелинде илередип кааксап тур мен. Бистиң бот-боттарывысты эки билчиривис шуут тодаргай. Ынчангаш бистиң чурттарывыстың болгаш улустарывыстың найыралын моон соңгаардаа хумагалап быжыглаарыга долузу-биле шиитпирлиг бис. Бистер ону канчаар кылырын билир-даа бис.

Дашканы аку-дуңма чехословак улустуң чечектелиишкини болгаш тайбың чаагай чоруу дээш, социалистиг Чехословакияның чаа-чаа чедиишкиннерлиг болуру дээш көдүрерии санаалдан тур мен!

Бүзүдбас совет-чехословак найырал дээш!

Эш Гусактың, ЧССР-ниң партия-чазак делегациязының кежигүннериниң, мында турар бүгү-ле эштериҥ кадыышылы дээш!

• • •

Г. Гусак харыы сес ап, чүве чугаалаан.

Эш Л. И. БРЕЖНЕВТИҢ чугаазы

Эргим эш Густав Гусак!

Хүндүлүг эштер!

Чехословакиниҥ Социалистиг Республиказының партия-чазак делегациязын Москва бистиң бүгү чурттувус ынакшыл болгаш өөрүшкү-биле хүлээп ап турар-дыр.

Бистер чехословак коммунистерниң шылгаттынган удуртукчузу, бистиң өөнүүвүс Густав Гусакка, өске-даа коскү чехословак удуртукчуларны эптиг-эвилең ёзу-биле хүндүлеп, боттарывыстың ханызы-биле үнелеп көрүп турарывысты илередир аргалыг болуп турарывыска өөрүп тур бис. Ынчангаш силерге: «Кирии моорланар!»—деп чүректиҥ ханызындан чугаалап тур бис.

Совет-чехословак кады ажылдажылга шагдан бээр калбак болгаш бүгү талалыг характерлиг болуп келген. Бистиң партияларывыстың Төп Комитеттериниҥ, чер-черниҥ партия органнарының аразында ажыл-херекчи харылзаалар чоруп турар. Черле ынчаш, политика айтырыгларының талазы-биле бистер чаңгыс дылга чугаалажып, чаңгыс аай углуг кылдыр хөделип турар болгай бис.

Бараан саарылгазы чыл келген тудум-на улам көвүдеп турар. Бистер бот-боттарывыска саналга машиналарындан болгаш прокат станнарындан эгелээш, хереглеп барааннарынга чедир — муңмуң хевириниҥ продукциязын алчып-бержип турар бис.

Культура талазы-биле харылзаалар калбак болгаш үзүк-соксаал чок чоруп турар. Ындыг харылзаалар бистиң улустарывыстың угаан-бодал амыдыралының чарылбас кезээ болу берген.

Ындыг калбак харылзаалар үезинде бистиң иниттиҥ ажылывыстың бир янзы көл көрүлдезин үе-үелеп кылып каап турары чугула боор. Ынчангаш чехословак өөнүктериниҥ аку-дуңма чехословак улустуң чечектелиишкини болгаш тайбың чаагай чоруу дээш, социалистиг Чехословакияның чаа-чаа чедиишкиннерлиг болуру дээш көдүрерии санаалдан тур мен!

Бүзүдбас совет-чехословак найырал дээш!

Эш Гусактың, ЧССР-ниң партия-чазак делегациязының кежигүннериниҥ, мында турар бүгү-ле эштериҥ кадыышылы дээш!

• • •

Г. Гусак харыы сес ап, чүве чугаалаан.

Эш Г. ГУСАКТЫҢ чугаазы

Эргим эш Брежнев!

Хүндүлүг совет өөнүктер!

Эштер!

Бистиң партия-чазак делегациязын Совет Эвилелиниге келири-биле чалаанны даҥ, ССРЭ-ге келгенивистиң башгайгы минуталардан эгелеп биске билдиниҥ келгең чүректин ханызындан уткуушкун база кичээнгей дээш, бистиң партиязывыстың, Чехословак Социалистиг Республика дугайында Силерниң, эргим Леонид Ильич, чылыг сестериҥер дээш Совет Эвилелиниҥ Коммунистиг партиязынга, ССРЭ-ниҥ Дээди Совединиҥ Президиумунга болгаш ССРЭ-ниҥ Министрлер Чөвүделиниге арыг сеткил-биле четтиргенивисти илередириҥ чөптүг үндезинге политика талазы-биле эң дүргеп таарыштыр шиитпирлээр дээр ССРЭ-ниҥ болгаш ЧССР-ниҥ принципиалдыг туружун бадыткаанныр.

Мурнуу Атлантикада дайынны соксадыры чугула соругга болуп турар.

Европада байдал дугайын чугаалажып тура, эштер Л. И. Брежнев биле Г. Гусак ниитиевропа чөвүдел хураалының киржинчилери бүгү күрүнелер Кельсинкиниҥ Түңнел актызын чайгылыш чок күүседир ужурлуг дээрзин деткип чугаалаан. Оларның бүзүрелиниле алырга, Мадридте ужуражышкынын түңнелдериг доозулган турары, база хамыктың мурнунда— Европага бүзүрежилгенин, айыыл чок черуктуп болгаш чепсегленнишкинии дүжүреринин хемчеглериниҥ талазы-биле конференцияны чыыддырар дугайында шиитпирни хүлээп алган турары чугула.

Чугаалажыышкынар акыдүмалышкы ёзуунуп, чангыс эштиҥ болгаш чугаалашкан бүгү айтырыглар дугайты үзел-бодалдарның бүрүн дүгжүүшкүнүнүң байдалынга эрткен. (СЭТА).

Ильич, улуг кичээнгей салып турарыңарны бедии-биле үнелеп турар бис.

Совет удуртукчулар-биле база катап ужуражып, Совет Эвилелиниҥ чаа-чаа чедиишкиннери-биле танышжар арганың бистиң делегациябыска тургустунуп келгенинге сеткиливис аажок ханганын илередип тур мен. Кажан совет улус болгаш ооң-биле кады дешпилгелиг кижи төрелгетеп Октябрьның Социалистиг Улуг революциязының 65 чыл ооң болгаш ССРЭ-ниҥ 60 чыл ооң демдеглээр деп турар үеде бистиң маңаа кээп турарывыс онза төөгүлүг. Бо болуушкуннар XX чүс чылга төөгүлүг болуп, бистиң улустарывыстың салым-хуузунга улуг, салдарлыг болган.

Улуг Октябрьның иээнги тиилекчи революсчу оруукка чедип алдынган чедиишкиннерге сеткиливистиң хамыындан өөрүп турар бис. Бүгү делегейниҥ реакциялыг күштериниге удур берге байдалдар үезинде туржуп, революциянын хереэн камгалап, кижи төрелгетениҥ төөгүзүнде эң бир дугаар социалистиг шиитпирлерни тургускан болгаш коммунизм тургузуушкунуче кирип шыдаан совет коммунистериниҥ болгаш силерниҥ чуртуларның чонунуң маадырлыг демиселии, эрес-дидим тургузукчу күш-ажылын бедии-биле үнелеп турар бис.

Амгы үеде СЭКП-ниҥ XXVI съездизиниҥ шиитпирлерин, экономиктиг болгаш сопиал хөгжүдениҥ 11-ги беш чылда даалгаларын амыдырал

НАЙЫРАЛДЫГ БАЙДАЛГА

(Төнчүзу. Эгези 1-ги арында).

долузу-биле хандырып шыдаар иштилелдин кара чангыс тургузуу —социализмниң артык күштүүн совет улустуң чедишкиннери көскүзү-биле бадыткан тур. Совет улустуң тургузукчу, чогадыкчы күш-ажылының чедишкиннери биске арга-дужулганың болган хей-аътты соксаал чок үндезини болуп турар.

Эштер!

ЧКП-ниң XVI съездиниң шиитширлеринге дүүштүр социалистиг иштилелдиң экономиктиг болгаш социал улам ынайы хөгжүдезинин программазын күүседир дээш бистиң партиявыс, чехословак улус улуг күжениишкиннерни үндүрүп турар. Улам улуг негелдерни салып турар иштики байдалды база даштыкы берге байдалдар үезинде шиитширлөр парын айтырыглар бистиң мурнувуста туруп турар. Партия болган күрүне органнарывыс, хөй-иннити организациялар ының кичээнгейин олче углавышаан, бистиң чонувустуң калбак массазының амыдыралынга эң-не таарымчалыг байдалдарны тургузар сорулгалыг Чехословакиялың Коммунистиг партиязының политиказын ажыкчы чоннар бүрүнү-биле деткен турарынга даянып турар бис. Ону амыдыралга бөттандырарынга Совет Эвилелинбиле чайгылыш чок хаплылап бар чыдар кады ажылдажылгага Варшава Керээзинин болган Экономиктиг Дузалажылга Чөвүзелининиң киржикчилери күрүпелериниң кады туружунга база даянып турарывыс чугула болуп турар.

Чугаалашкан айтырыглар талазы-биле бодалдарның болган туруштарывыс бүрүн чангыс аайын бот-боттарын бүрүнү-биле билчириниң, бот-боттарывыска чанчыл апарган харылзааларывыстың байдалынга эрткен бөгүнгү чугаалажышкыннар бадыткаан. Бүгү адырларга чехословак-совет кады ажылдажылганы моон соңгаар-даа улам хаплыдырынга болган калбартырынга шиитширлиниң кайы-даа номиктиг харылзааларны быжыглаарын, чурттар аразының социалистиг экономиктиг интеграциязының хаплылаарын, социалистиг чурттарның экономиктиг политиказын дүүштүрерин бистиң партиявыстың съездинииң салган сорулгаларын хандырарынга эң-не ажыктыг боттуг орук деп көрүп турар бис. Езулуг аҥы-дуҥма ёзунуң найыралы болгаш бот-боттарының аразында кады ажылдажылга идеологиия болгаш культура талазы-биле, хөй-иннити организацияларының, төрелдешкен областарның, заводтар, школалар болгаш албан черлериниң коллективтериниң аразында база калбарып турар.

Эргим эштер!

Бистиң чурттарывыска социалистиг болгаш коммунистиг иштилелдерни тургузары бүгү делегейге тайбыҥны камаҥалаары дээш демисел-биле тудуш холбашкан. Чехословакияның Коммунистиг партиязы бистиң улузувустуң амыдыралының болгаш күш-ажылының тайбың байдалдарын хандырарынче улуг кичээнгейни салып турар. Совет Эвилелинин тайбыҥга ынакшылдыг, быжыг туруштуг политиказы, социализмниң улам ёзүп турар күчү-күжү болгаш делегей болуушкунарының хөгжүдезинге ооң салдары биске келир үеге идегелдиг магадылалы бүзүрелди берип турар.

Империализмниң, бир-ле дугаарында АКШ-тың эң реаксылыг күштери делегей харылзааларында чедип алдынган чогумчалыг түүлдерни буурадырынче кызыдып турда, бис силерниң-биле кады делегейде дүшкүүрлүг чорукту чидигленириниг удур, делегейге чепсектиг чөрүлдээниң тыптырының айылын улгаттырып турар кандыг-даа базымнарга удур иштиширлиг туружун турар күштерниң талазында быжыг туружун турар бис. Амгы үеде кижи төрелгенинің мурнунда боо-чепсектерни дүжүрерин чедип алыры дээш демисел ышкаш өске ындыг соңгаарладып болбас сорулга чок деп бүзүрел турар бис. Ынчангаш бистиң партиявыс болгаш бүгү чехословак улус СЭКП-ниң XXVI съездиниңге катап бадыткаттынган ССРЭ-ниң тайбыҥга ынакшылдыг политиказын тайбың болгаш делегейге чаа-чарлыышкын дээш могаг чок болгаш иштиширлиг демиселчи эш Леонид Ильич Брежневтиң чугааларында кирген тайбың инициативаларны бүрүнү-биле деткип турар. Тайбыҥны хандырары, дайын айылын чайладыры дээш демиселге Совет Эвилели-биле, социалистиг дем каттыжылгазының чурттары-биле бижыг эвилелге боттарывыстың салышкынывысты киирер бис. Ол орук-биле моон соңгаар-даа чоруур бис.

Чехословакиялың болгаш Совет Эвилелинин улустарының аразында бузулбас пайыралдың, эвилелдиң болгаш кадыг ажылдажылганың улам ынайгы бижыгары дээш!

Совет Эвилелинин ленинчи Коммунистиг партиязының болгаш ооң Төп Комитединиң чаа-чаа чедишкиннери, СЭКП-ниң XXVI съездиниң шиитширлерин амыдыралга боттандырарының херээнге аҥы-дуҥма совет улустуң улам ынайгы чедишкиннери дээш!

Бистиң улуг өнүүвүс, Совет Эвилелинин Коммунистиг партиязының Чингине секретары, ССРЭ-нин Дээди Соведининиң Президиумунуң Даргазы эш Леонид Ильич Брежневтиң кадыы дээш!

эргим өнүктер, Силерниң кадыымар дээш дашка кедурерин чөпшээреп көрүнер. эргим эштер.

* * *

Л. И. Брежнев биле Г. Гусактың чугааларын улуг кичээнгей-биле дыннаан болгаш үргулчүлелдиг адыш часкаапкынары-биле уткаан.

Дүштеки шайлалга чыгыт, пайыралчы байдалга эрткен.

(СЭТА).

РСФСР-НИҢ МИНИСТРЛЕР ЧӨВҮЛЕЛИНДЕ

РСФСР-ниң Министрлер Чөвүлелиниң июнь 2-де болган хуралынга СЭКП ТК-ның май (1982 ч.) Пленумунуң 1990 чылга чедир ССРЭ-ниң Аҥы-чем программазының дугайында доктаалын болгаш Пленумга эш Л. И. Брежневтиң илеткелинде база ССРЭ-ниң Дээди Соведининиң Президиумунуң май 31-де болган хуралынга салдынган сорулгаларны күүседир талазы-биле ажылдарны организастаар дугайында айтырыгны чугаалажып көргеш.

Россия Федерациязының ажылчы чоннары Пленумнуң шиитширлерин, эш Л. И. Брежневтиң илеткелии болгаш Аҥы-чем программазын изиидиле хүлээп ап турарыл демделеттинген. Олар бо чылынга чер болгаш мал ажылының продуктулуун боттуу-биле бедидерни чедип алырынга, тараа, эът, сүт болгаш өске-даа продукцияны садарының күрүне планнарын долдур болгаш ажыр күүседирин хандырарынга бүрүн шиитширлиглер.

РСФСР-ниң Министрлер Чөвүлели Аҥы-чем программазын күүседирин дүргедиринче углаган хемчегларинің ылаптыг системазын ажылдап кыдырын, Аҥы-чем программазының автономнуг республикаларының, өлүс депутаттарының Советтеринин күүскомнарының, Аҥы-чем программазын талазы-биле ажылын экижидеринче углаган өске-даа хемчегларни толевипур комплекизин хөгжүдеринің айтырыглары шиитширлээринче шынгыы эргилдени боттандырарын барымдаалап турган кылган, Министрлер Чөвүлелинге бадыладыры-биле киирерин Россия Федерациязының министерстволарынга болгаш ведомстволарынга удуртукчуларынга дааскан.

РСФСР-ниң Министрлер Чөвүлели РСФСР-ниң министерстволарының болгаш ведомстволарының, автономнуг республикаларының, өлүс депутаттарының Советтеринин күүскомнарының Аҥы-чем программазын күүседирин хандырар талазы-биле ажылын экижидеринче углаган өске-даа хемчегларни толевидээн. Өлүс депутаттарының Советтеринің күүскомнарының кедээ ажыл-агый будуруглезинин ажыктыг чоруун бедидеринге болгаш колхоз болгаш совхоз бүрүүн будуруге болгаш белеткел планнарын ынаҥ-ла күүсеткен турарынга салдар чедирерин күштелдирериниҥ, агроүлетнүр комплекс тудугларынга болгаш будуруглелериниҥ ажыглалга киреринге контрольду күштелдирериниҥ эргежок чугулазын айыткан.

Хуралга СЭКП ТК-ның Политбюро кежигүнүнге кандидат, РСФСР-ниң Министрлер Чөвүлелиниҥ Даргазы М. С. Соломенцев чүве чугаалаан.

(СЭТА).

ТАТАР АССР. Ие-чаштың камгалалы —КамАЗ-тың профэвилел организациязының бир онзагай сагыш салыышкынарының бирээзи. Ында аныяк өг-бүлелериниҥ күш-ажыл болгаш амыдырал байдалдарын экижидеринің тодаргай үглуг ажылын чорудуп турар. КамАЗ-тың ажылчыннарының болгаш албан-хаакчыларының уругларының бүгү талалыг сайзыралынга эки байдалдарны тургускан. Чаш уругларлыг апарган өг-бүлелерге профэвилел организациязы оҥа кичээнгейни салып турар. КамАЗ-тың рамалар пресстөр заводунуң ажылчыннары Анастасия биле Виктор Поповтарның өг-бүлезин үш ийистир болгаш. Өг-бүлеге чаа тутқан 12 кааът бажындан дөрт өрээлдиг квартираны дораан бергеш.

ЧУРУКТА: «Уругларга бараанар» магазинниң ажылдакчыларының Поповтарга белек тыпсын келгеш.

Е. ЛОГВИНОВТУҢ фотозу. СЭТА-ның фотохрониказы.

ДЕЛЕГЕЙНИҢ УЛУСТАРЫНГА ТАЙБЫҢ ДЭЭШ

Ядролуг кыжаныышкынга удур, тайбың дээш массалыг хеделиишкиннериниҥ неделязы бистиҥ чуртувуста доозуган.

КНО-нуң Кол Ассамблейзының чепсегленишкинни дүжүрер талазы-биле ийнги тускай сессиязынга совет кижилериниҥ ханы сонуургалдыының дугайында, делегейге быжыг тайбыҥны камгалап арттырарынче олариың чайгылыш чок түүлдүүнүң дугайында медээлер чер болгандан изоп турар.

МОСКВА. Найысылалдың чогаадыкчы интеллигенция төлээлекчилериниҥ хуралы киноуң Төп бажыңынга болган.

Делегей байдалының шынгыы чидигленгенин ядролуг халаптың тыптып келириниҥ аймылын чайладыр дээш демиселге күжениишкиннерни күштелдиреран эргежок чугула болдуруп турар деп, ССРЭ-ниң Дээди Соведининиҥ Эвилел Соведининиҥ Даргазы, Европата айлыл чок чорук болган кады ажылдажылга дээш Совет комитединиҥ даргазы А. П. Шитиков ол хуралды ажыдып тура чугаалаан. Бөгүнгү хемчегни эрттирип турары —Чер кырынга бижыг тайбыҥны хандырарынга культураның совет ажылдакчыларының хан-дамырындан сонуургалдының чырыткыланчак илерели-дир деп, ол демделеэн.

Дайын белеткелдерин калбартырынче АКШ-тың администрациязының угланышкының, ооң Европаны келир үедеги «дайын чорудулгаларының чери» болдурар дээр оралдажышкынарын Европаның болган делегейниң хөй-иннизин шиитширлиг буруу шаан турар. Барыын Европаның чурттарында болган харын АКШ-тың бодунда-даа милиион-миллион кижилериниҥ дайынга удур демиселиниҥ үнүшкүнүнери ам кажангыындан-даа артык улуг хемчээлдиг апартан. Тайбың дээш чыскаалдарның, митингилериниҥ күүлүг чаа чалгыы КНО-нуң Кол Ассамблезының ийнги тускай сессиязының мурнуу чарыында кодурулуп турары база кайгамчык. Ядролуг-даа, аиаа чургулай-даа боо-чепсектерни эңдере будуреви болдурбас талазы-биле практиктиг хемчегларни боттандырарынга ол ат-алдарлыг шуулган шиитширлиг идигни бээрин улустар иеген турар.

Илеткелчи — «Литературная газетаның» кол редактору А. Б. Чаковский—АКШ-тың болгаш НАТО-нуң ядролуг халапче делегейни чыган турар дайынчырак белүктериниҥ сарыыл чок үүлгедишкиннерине культураның совет ажылдакчыларының дүвүреи турарын-демделээн. Совет күрүнениҥ даштыкы политиктиг угланышкыны миллионнарның туружун-сорулуун илерелидир, ынчангаш аразында интеллигенния база кирген биетиҥ хөй-иннитивис ол политиканы изиидиле деткиир. СЭКП-ниң XXVI съездиниҥ 80 чылдарда хүлээп алганы Тайбының программазы, эш Л. И. Брежневтиң кодургенн чаа тайбың инициативалар Европаның улустарын болгаш бүгү кижи төрелгетенин камгалап алырынче угланган ботуг орукту ажыдып турар.

Тайбың дээш демиселге совет культура ажылдакчыларының күженишкиннерин идепкейжидеринче, Октагайның бүгү улустары-биле кады ажылдажылганы калбартырынчо кыйгырыг салып, ССРЭ-ниң Кинематографистер эвилелинин баштаар черинин секретары С. А. Герасимов, ССРЭ-ниң Композиторлар эвилелинин баштаар черинин секретары Б. М. Теренть'ев, ССРЭ-ниң Чуруулгалар академиязының корреспондент кежигүнү О. К. Комов, ССРЭ-ниң Педагогика эртемнериниң академиязының президентизи М. И. Кондаков, ССРЭ-ниң улустуң артизи Р. Д. Нифонтова, ССРЭ-ниң улустуң архитектору И. И. Уллас олар чүве чугаалаан.

КНО-нуң Кол Ассамблезының ийнги тускай сессиязының адынга кыйгырыгны хуралга чангыс эп-сеткилдиг хүлээп ап, ядролуг халаптың кыжаныындан кижи төрелгенин камгалал алыр дээш бүгү-ле болдупар ыргалыг түүлдерни кызырынче од сессиязының киржикчилерин культураның совет ажылдакчыларын кыйгырган.

СЭКП ТК-ның харысалгалыг ажылдакчылары, министерстволарының болгаш кол эргелелдерниң удуртукчулары, хөй-иннити организацияларының төлөөлекчилери хуралга киришкен.

* * *

Минскиге, Ташкентиге, Вильнюска, Краснодарга болгаш чурттуң өске-даа хоорайларынга болган митингилерниң, үзүражышкынарның болгаш хуралдарның киржикчилери база КНО-нуң Кол Ассамблезының чепсегленишкинни дүжүрер талазыбиле ийнги тускай сессиязының адынга кыйгырыглар хүлээп ап, боо-чепсектиг эңдере будуреви болдурбас, ядролуг халаптың тыптып келириниҥ аймыл, кыжаныын чайладыр дээш практиктиг хемчеглер алырын иегээн.

(СЭТА).

МАЛЧЫННАРНЫҢ ЧУГУЛА СОРУЛГАЛАРЫ

чедип алыр, тускайлаттынган бригаделарны болгаш авеноларны тургузар, оларга техниканы болгаш транспортту быжыглаар, социалистиг чарыны массалыг калбартыр керек.

Мал чемиҥ белеткээрин ёзу барымдаалан эвес, а ёзулуг тускай адыр кылдыр ангылаар, одар эвлечештирилгезин ылап чорудар, мал чемиҥ белеткен турар кижилериниҥ күш-ажыл телевирии кылдынган ажылдың сөөлгү түнелиниге дүүштүр чорударының дешилгелиг арганарын ажыглаар үе келген. Од ажылды бөгүдеп эгелеп чорудар керек.

Мал чеминиҥ базазын быжыглаарының улуг курлавырлары суггаттыг черлерни ажыглаарынче кичээнгейни күштелдирери. Чоокта чаа СЭКП обкомунуң бюрозу болгаш Тыва АССР-ниң Министрлер Чөвүзели «Республиканың совхозтарынга биче суггатты организастаарының дугайында» доктаал хүлээп алган. Ол документинии ёзугаар республиканың партия, совет болгаш кедээ ажыл-агый организарының сүт чоогунда мал чемиҥ будурер суггат чок черлерни сүт сеертүр машиналар-биле, сүт үлекчилери-биле, кудуи суглары-биле, шимчеп чоруур ирригация херекселдери-биле суггарар хемчегларын алырын көргеп. Ылангыя араттарның шаандакы суггарылга бугаларын, а ол ышкаш шаандакы суггарып турган черлерни ажыглаарынче кичээнгейни күштелдирер. Ам биче суггат талазы-биле бригадаларны болгаш звеноларны чер-черге организастаары, оларга черлерни быжыглаары, мал чемнерни белеткээр талазы-биле тодаргай опаалдаларны бээрн чугула.

СЭКП ТК-ның май (1982 чыл) Пленумунга илеткелинге эш Л. И. Брежнев «Тунгустуңүп келген бергелерни болгаш чөтшеерни чайладырынче, кедээ ажыл-агый будуруглезинин ажыктыын бедидеринче, чурттуң аҥы-чем продуктуларынга ёзуп турар негелдерни хандырарынче угланган дээштиг, улуг хемчегларни ажыры чугулаа» деп чугаалаан. Ынчангаш бистиң республиканың байдалынга хөй ажылын болгаш бараанныг сүт будуреринн хөгжүдери, адырларны тускайжыдарын хандырары, ажыл-агыйларның бот-боттарынга ажыктыг кооперастаңчыының сайзырадырыы, хаван, чылгы, ишкү, сарлык, төве ажылында улуг курлавырларны ажыглавры чүгле чугула экономиктиг эвес, харын чугула социал-политиктиг сорулгалар болуур.

Маңаа кол-ла чүве болза, кедээ ажыл-агыйны удуртурунуң стилин сайзырангайжыдары, удуртукчу, специалист, ажылчын бүрүзүнүң сөөлгү түнелиниҥ бот-харылсаалгазын бедидеери болуур. СЭКП ТК-ның май (1982 чыл) Пленумунуң документилеринде партияның кедээ ишчилер дугайында сагыш салыышкынын база катап көскүзү-биле илергейлеттинген. Бистиң республикада малчыннарның ажылдаарынга болгаш чурттаарынга таарымчалыг байдалдар доктаамал экижип турар. Сөөлгү он чылдарда ажыл төлевири элээп улгаткан. Кедээни электрижидер, чурттарга болгаш социал тудугларны кылырының темпилерни дүргедедиринин дугайында тускай шиитширлер чоокта чаа хүлээп алдынган. Ындыг сагыш салыышкынга харыы чүгле талыпчы күш-ажыл болур. ССРЭ-ниң 60 чылын төлептинг үткүүр дээш коллективтерде калбарган социалистиг чарыш аиаа бадыткал болур.

Ооң-биле чергелештир партияның район комитеттери, совет органнар, Кедээ ажылагый министерстволарун болгаш районнарның кедээ ажыл-агый эргелелдерининг удуртукчулары болгаш тускай эртемнигдерн деиилгелиг технология боду боттанмас, ооң боттанышкынының үндезини — бүгү ажылдакчыларның даалган херээнге чогаадыкчы, активни хамаарылгазы дээрии үттүпкаш, улус-биле ажылды чедир чоруттайн турар. Бөгүн совхозтарда эртемнигт, мергежилдиг кадарчылар, саанчылар, механизаторлар ажылдап турар, а күш-ажылды организастаарының аргалары, удуртулганын стили хүнүң негелделеринге чамдыкта дүүшпейн турар. Дыка хөй тускай эртемниглер будуруглегинин ёзулуг технологтары, мурнакчы дүржулганың вентеревликчилери болуп шыдаваин, четтеер-биле эптежип орарлар. Партия комитеттери кедээ ажыл-агыйның специалистелрии чогаадыкчы болгаш ажыл-херекчи идепкейни С.ЭКП ТК-ның май Пленумунуң негелделеринге дүүштүр кедурери чугула.

Республиканың совхозтарында малды одар-белчиңирлиг черлерже шилчидер үе дооступ турар. Тываның мал ажылдыгларының мурнунда, улуг болгаш харымсалгалыг сорулгалар салдынган. Күрүнеге эът садар планны күүседир төлээде, чайгы үеде 265 муң баш хойну, 16 муң хире баш мыйыстыг бода малды семиртилгеге тургузар. Ылангыя малдың баш саның оҥа-менди кадагаларынче улуг кичээнгейни салыр. Хой кырыддын болгаш кыштаглар, бажынар сентелгезин, организастыг чорудары чугула кампания болур. Кыска үеде чаа дес кажаларны, тарын боозадыгга пунктуларын ызыыр керек. Оларны кылырыга кижи бүрүүн дорт киржир үжурлуг. Партия совет, профэвилел болган комсомол организары, ажыл-агый удуртукчулары, специалистер мал ажылын хөгжүдериге хамаарыштыкан айтырыгларны кичээнгейниҥ төвүнге алган турар үжурлуг.

Аҥы-чем программазы — бистиң республиканың кедээ ажыл-агыйынга болгаш ооң ыгыл адыры—мал ажылдынга чугула сорулга. Бо чылын күрүнеге 24 муң тонна эът тн, 27,5 муң тонна сүттү, 16 миллион чүүрганы, 2700 тонна дүктү салары аҥы-чем Программазын күүседириниге Тываның ажылпичилериниң баштайгы үлүү болур. СЭКП ТК-ның болган ССРЭ-ниң Министрлер Чөвүзелиниң кедээ ажыл-агыйны болгаш агроүлетнүр комплекизин ёске-даа адырларын удуртуруп экижидер, экономика механизмни сайзырангайжыдар болгаш ажыл-агыйларның экономиканы бижыглаар, кедээ ажыл-агый ажылдакчыларының продукциязыны будуреви көвүделарынге болгаш ооң шынарын экижидериниге материалдыг соңуургалын күштелдирер дугайында, кедээ ажыл политиказынга хамаарышкан база ёске-даа докталдар олче бистиң кичээнгейивисти угландырып турар. Партияның ол шиитширлерин күүселнир бистиң ажылывыстың кол угланышкыны болур.

Малга бижыг чем-суурун түрүзаар

БУДУК-БҮРҮНҮ СИЛОСТААРЫ

СЭКП ТК-ның май (1982 ч) Пленумунга бадылаан Аҥы-чем программазын боттандырарынга бир чугула түүл шиитширин малынга бижыг чем базазын тургузары. Ону чедип алыры-биле болдупар бүгү аргаларны ажыглаар керек.

Будук-бүрүден белеткээн мал чемиҥ хоолулуунун талазы-биле савандан дудак чок. Чилээз, хадыныы будук-бүрүүнде ол протеин 4,14 хуу база үс 3 хуу чедип турар.

Будук-бүрүде хоолулуг будмелдерниң составы чиирбейнии чоон-чингезинден хамаарыжыр. Чиирбейниң чоону 0,5-тен бир сантиметр чеде бээрге, ол протеининг ында бар хемчээли дыка эвээжээр болган клетчатканың хемчээли ажжок улгадыр.

Бөлүүн болгаш чулуктуг чемнериниҥ чедишпезин будук-бүрү чеми-биле дүүлап болур дээрииниҥ дугайын үстүнде фактылар чугаалап турар. Будук-бүрүнү мал чеми кылдыр белеткээриниҥ эң-не ажыктыг ыргазы болза, ону силостаарлы болур. Будук-бүрү чемни саван-биле азы иогаан сиген массазы-биле холуй, а ол ышкаш саван база сиген-биле кары угда катай силостаар хөрек.

Ишкин шагыглыг кылдыр кылган оҥгарга будук-бүрүнү силостаар. Ук оҥгарның ишкининиҥ хемчээли ону хээндектээн будук-бүрү-биле 2-3 хонукта долдурарының болдупар ыргазындан хамаарыжыр.

Силостаар будук-бүрүнү, хээндектээр апаар. Ону хээнинин хемчээли 1,5-2 сантиметрден үзавас болур үжурлуг. Будук-бүрүнү шичаар хээндектээрииге «Вихрь» болган «КС-2,6» деп силос комбайнарын, КУФ—1,8 азы КИП—1,4 дээр хээндектээр» машиналарны ажыглаар.

Будук-бүрүнү шуут-ла силостаар оҥгар чанныга хээндектээрле, «Вихрь—3», «ИГК—30Б», «ДИС—1», «РСС—68» агрегаттарны болгаш ёске-даа хээндектээр машиналарны ажыглаан болур. Будук-бүрү-биле чергелештир саванны хээндектээри база эргежок чугула. Силостаар үеде хээндектээн будук-бүрүнүң болган саванныи холуп алыр хемчээли дең азы саван элээп хей болур.

Силос кылырыга хадыныың шарлаанын теректин болгаш талдың будук-бүрүзүн ажыглап болур. Чиирбейниң чоону бир сантиметрден ашпас ужурлуг.

Силостаашкынның чорудулгазы чогумчалыг эртсин, а ол ышкаш ооң хоолулуу бедизин, амданы экижизин дээш, силос массазынга тускай эзилдиргин холуп алыр. Ону бир тонна савапга болгаш будук-бүрүге мыиды хемчээлдиг кылдыр белеткээр: 2-3 литр бактериалдыг ажытқыны, 20 литр тыртқан суттуг азы божаны, 10-15 килограмм ижер дусту болгаш мочевинаны 1000-1200 литр суттга эзилдирип холуур.

Будук-бүрүнү силостаарда, оҥгарның дүвүнге курлаг саванны 50-60 сантиметр кылдыр чаткаш, ону таптай бастырар, ооң кырындан хээндектээн будук-бүрүнү 30-35 сантиметр кылын кылдыр салыр. Бир эвес болдупар ыргалыг болза, тонна курлаг савапга 40-50 килограмм онаважыр кылдыр концентраттыг чемни чажыр каап болур. Оҥгарда шичаар салган массаның кырынче белеткеи алган эзилдиргини чаштырган, база катап аажок таптай бастырар. Бүгү оҥгарны ыиды ямзы долдурар. Ын сөөлгү салыгны барымдаалап алырга, салган болгаш тырый бастырган массаның деңнели оҥгарның эрвининден 1,3-1,5 метр бедик болуур үжурлуг.

Оҥгарны долдурган соонда, силос массазын база катап ямык таптай бастырган, полиэтилен пленка-биле дүй шыпкаш, кырындан довуракты 25-30 сантиметр кылынадыр эжер. Турум соок апарганда, ооң кырында дуглаан довураан аштаап, массапы савапбиле шып каар.

Будук-бүрүден кылган бир килограмм силоста 0,13-0,15 килограмм чемгерилге единицазы болгаш 10-12 грамм шиҥээттинер протеин бар болур. Будук-бүрүнү чангыс чылдыг болгаш хей чылдыг сиген, тарымал тоорук, дазыл-чемиттер сывы, хыырғыыш болгаш тулаанын ёскедаа үнүттери-биле кады силостаарга, эки силос алдынар.

1981 чылда республиканың ажыл-агыйлары будук-бүрүнү силостап турган, ынчалза-даа ону белеткеп кылырының технологизин хажыткан ужурунда, совхозтар шынар чок силосту алган. Чиизэ, Тес-Хем районнуң «Чодураа» совхозу будук-бүрүнү оҥгарга силос кылдыр салган, ооң кырындан суглуг эзилдиргини кутпаан, ынчангаш будук-бүрү чем оҥгарга чыда, изии үрелип калган болган. Бо чылын ындыг ажык чок ажыл кылырын болдурбас херек. Ажыл-агый бүрүзү, будук-бүрүнү силостаарының үстүнде айыткан технологизин шынгыы сагыр болза, бедик шынарлыг силосту ап болур болгаш мал чеминиҥ курлавырын ындыг ямзы көвүделивр арганы.

С. БЕЛЯЕВА.

республиканың агрохимлабораториязының мал ажылын эргелекчизи.

КИЖИ БҮРҮЗҮ ҮЛҮҮН КИИРЕР

СЭКП ТК-ның Чингине секретары, ССРЭ-ниң Дээди Соведининиҥ Президиумунуң Даргазы эш Л. И. Брежневтиң партия Төп Комитединиҥ май (1982 чыл) Пленумунга илеткелии улуг сонуургал-биле радиодан дыннаан, солунналардан ынчудувус. Аҥы-чем программазын чедишкиннинг боттандырарда, кедээ ажылагыйга кол будуруглее фондуларын барык-ла 1,5, колхоз совхозтарда энергетиктиг күүлерии 1,6, кедээге минералдыг чемшичидителер бээрии 1,7 пагап көвүделивр суггаттыг черлерийи хемчээлии дыка улгаттырар дээнии кедээге тракторлар, комбайнпар болган өске-даа машиналар будуруи бээрии көвүделивр болган саванныи холуп алыр хемчээли деп азы саван элээп хей болуур.

Силос кылырыга хадыныың шарлаанын теректин болгаш талдың будук-бүрүзүн ажыглап болур. Чиирбейниң чоону бир сантиметрден ашпас ужурлуг.

Силостаашкынның чорудулгазы чогумчалыг эртсин, а ол ышкаш ооң хоолулуу бедизин, амданы экижизин дээш, силос массазынга тускай эзилдиргини холуп алыр. Ону бир тонна савапга болгаш будук-бүрүге мыиды хемчээлдиг кылдыр белеткээр: 2-3 литр бактериалдыг ажытқыны, 20 литр тыртқан суттуг азы божаны, 10-15 килограмм ижер дусту болгаш мочевинаны 1000-1200 литр суттга эзилдирип холуур.

Будук-бүрүнү силостаарда, оҥгарның дүвүнге курлаг саванны 50-60 сантиметр кылдыр чаткаш, ону таптай бастырар, ооң кырындан хээндектээн будук-бүрүнү 30-35 сантиметр кылын кылдыр салыр. Бир эвес болдупар ыргалыг болза, тонна курлаг савапга 40-50 килограмм онаважыр кылдыр концентраттыг чемни чажыр каап болур. Оҥгарда шичаар салган массаның кырынче белеткеи алган эзилдиргини чаштырган, база катап аажок таптай бастырар. Бүгү оҥгарны ыиды ямзы долдурар. Ын сөөлгү салыгны барымдаалап алырга, салган болгаш тырый бастырган массаның деңнели оҥгарның эрвининден 1,3-1,5 метр бедик болуур үжурлуг.

Оҥгарны долдурган соонда, силос массазын база катап ямык таптай бастырган, полиэтилен пленка-биле дүй шыпкаш, кырындан довуракты 25-30 сантиметр кылынадыр эжер. Турум соок апарганда, ооң кырында дуглаан довураан аштаап, массапы савапбиле шып каар.

Будук-бүрүден кылган бир килограмм силоста 0,13-0,15 килограмм чемгерилге единицазы болгаш 10-12 грамм шиҥээттинер протеин бар болур. Будук-бүрүнү чангыс чылдыг болгаш хей чылдыг сиген, тарымал тоорук, дазыл-чемиттер сывы, хыырғыыш болгаш тулаанын ёскедаа үнүттери-биле кады силостаарга, эки силос алдынар.

1981 чылда республиканың ажыл-агыйлары будук-бүрүнү силостап турган, ынчалза-даа ону белеткеп кылырының технологизин хажыткан ужурунда, совхозтар шынар чок силосту алган. Чиизэ, Тес-Хем районнуң «Чодураа» совхозу будук-бүрүнү оҥгарга силос кылдыр салган, ооң кырындан суглуг эзилдиргини кутпаан, ынчангаш будук-бүрү чем оҥгарга чыда, изии үрелип калган болган. Бо чылын ындыг ажык чок ажыл кылырын болдурбас херек. Ажыл-агый бүрүзү, будук-бүрүнү силостаарының үстүнде айыткан технологизин шынгыы сагыр болза, бедик шынарлыг силосту ап болур болгаш мал чеминиҥ курлавырын ындыг ямзы көвүделивр арганы.

С. БЕЛЯЕВА.

республиканың агрохимлабораториязының мал ажылын эргелекчизи.

ШЫН

СЭКП ТК-НЫҢ МАЙ ПЛЕНУМУНУҢ ШИИТПИРЛЕРИН — АМЫДЫРАЛГА

ЭЭРБЕКТЕ ХОЙ АЖЫЛЫ

Бии-Хем район он бирги беш чылдың баштайгы чылында күрүнеге 295 тонна дүн садар тургаш, 315 тоннаны сатнаи азы планын 106,7 хуу күүсеткен. Ол дазырге оок мурнунда чылда сатнаныңдан 71 тонна хөй дүк-түр.

Районуң беш совхозундан эң-не хөй дүктү «Кызыл тараачын» бүдүрүп турер. Ол совхозтуң эрткен чылын сатнаи дүгү 94 тоннаны азы дүн садар планы 105 хуу күүсеттингеи. Районда эң-не хөй хөйлүг ажыл-агый база ол, амгы үеде 30 чүм ажыл турар.

Совхозтуң хөө барын-ла шуптузу Ээрбекте турер. Оларны остүрериниг салбыр эргелекчизи Алаш-оол Буянадурөшөвич Монгуштуң нигирген үлүг эвээш эвес. Ол үр ажылдаэн болгаш, оок дурмуглагы база улгатнаи. Хөөчүн удуртукчунуң хөй ажылының талазы-биле чамдык бодалдарыи номчукчуларга бараалгаттывыс.

ХҮЛЭЭЛГЕ БОЛГАШ ХАРЫЫСАЛГА

Республиканың хөйжүдарының кол сорулгазы — төрүүр чүс хөйге онаалыр. Ол-тен ынаш эвес хураганны дорукторуп алыры. Хөйдан ол 2 килограммдан хөй дүктү кырыры болгаш күрүнеге садар хөйүң ортумак дениишиң 60 килограмм чедирери. Ол сорулганы амыдыралга боттандырары —хөйжүүч дорт хүлээлгеэн, ону күүселирде хөйжү бүрүлү харыысалгалыг болур ужуруглуг. Ол бир-ле дугаарында улуг кадарчылдан петептиптер.

Улуг кадарчы дээрге, коданның даргазы-дыр. Мээн мойнумда күрүеник хөй акша түүнүг херектиниң бир дээрии ол үшаа, дүн-хүн дивейн болаш төрүүр ужурлуг. Мен болаарымга, Ээрбектиң түүкүү бистиң районуң кайы даа магазинииге ол хире улуг түңнүг бараан артыы турбас хире-дир. Күрүме мыча хөрешизии камгалаарын, ону улам остүрерии идегээн турда, хөйжү киижи анаа чоргаарланыр херек.

Улуг хөйжү коданда харыысалгалыг удуртучу болгалда, хамык ажыл-ишти башкарар. киижилериң ажылдадыр болгаш киижиидер хүлээлгелиг. Ол чүге олар-белчиирии, кадатты таварыштырар эвес, оок чагыргазында турар улус хүлээлгезин, планныг онаалдарын болгаш коданның, салбырның, совхозтуң, районнуң, республиканың сан-чурагайларын билгеи турарын чедип алыр, оларның мергежил биилериниг бүгү тала-биле хүлээлээр, иштикти болгаш дамтыкы болатүшкүнаарны таймылдыралар.

Хөйжүүн болгаш хураганнарның оттаарынга, девээлээриниг база ажыдчынарының ажылдаарынга, дыштанырынга таварымчалыг байдалды тургузары база-ла улуг хөйжүдан хемаарныр. Чамдык малчынналының аъш-чемге бээри чедиинек, мал арнында хирезинде шайы бээри кара боору дыка-ла чаржыпчыт, саап ижер инек азыраи шыдавас аал. Оон кедереэ аъш-чемдеэн ажыл кылыр шефтиидерден эккеп бериир дээр хемнииг тыптын ыаар, урут-дарыгта хөөн кадартыр. Эргелии элээриидеи ангыда хүлээлгезин күүселир херек, хөйжү киижи оны пеэле үттүп болбас. Ээлек-кыштаг септеэриидеи, сиген ширбиин болетиилериидеи эгелээш дир. Көрүме мыча хөрешизии камгалаарын, ону улам остүрерии идегээн турда, хөйжү киижи анаа чоргаарланыр херек.

Улуг хөйжү коданда харыысалгалыг удуртучу болгалда, хамык ажыл-ишти башкарар. киижилериң ажылдадыр болгаш киижиидер хүлээлгелиг. Ол чүге олар-белчиирии, кадатты таварыштырар эвес, оок чагыргазында турар улус хүлээлгезин, планныг онаалдарын болгаш коданның, салбырның, совхозтуң, районнуң, республиканың сан-чурагайларын билгеи турарын чедип алыр, оларның мергежил биилериниг бүгү тала-биле хүлээлээр, иштикти болгаш дамтыкы болатүшкүнаарны таймылдыралар.

Хөйжүүн болгаш хураганнарның оттаарынга, девээлээриниг база ажыдчынарының ажылдаарынга, дыштанырынга таварымчалыг байдалды тургузары база-ла улуг хөйжүдан хемаарныр. Чамдык малчынналының аъш-чемге бээри чедиинек, мал арнында хирезинде шайы бээри кара боору дыкыла чаржыпчыт, саап ижер инек азыраи шыдавас аал. Оон кедереэ аъш-чемдеэн ажыл кылыр шефтиидерден эккеп бериир дээр хемнииг тыптын ыаар, урут-дарыгта хөөн кадартыр. Эргелии элээриидеи ангыда хүлээлгезин күүселир херек, хөйжү киижи оны пеэле үттүп болбас. Ээлек-кыштаг септеэриидеи, сиген ширбиин болетиилериидеи эгелээш дир.

Хөйжүүн болгаш хураганнарның оттаарынга, девээлээриниг база ажыдчынарының ажылдаарынга, дыштанырынга таварымчалыг байдалды тургузары база-ла улуг хөйжүдан хемаарныр. Чамдык малчынналының аъш-чемге бээри чедиинек, мал арнында хирезинде шайы бээри кара боору дыкыла чаржыпчыт, саап ижер инек азыраи шыдавас аал. Оон кедереэ аъш-чемдеэн ажыл кылыр шефтиидерден эккеп бериир дээр хемнииг тыптын ыаар, урут-дарыгта хөөн кадартыр. Эргелии элээриидеи ангыда хүлээлгезин күүселир херек, хөйжү киижи оны пеэле үттүп болбас. Ээлек-кыштаг септеэриидеи, сиген ширбиин болетиилериидеи эгелээш

Хөйжүүн болгаш хураганнарның оттаарынга, девээлээриниг база ажыдчынарының ажылдаарынга, дыштанырынга таварымчалыг байдалды тургузары база-ла улуг хөйжүдан хемаарныр. Чамдык малчынналының аъш-чемге бээри чедиинек, мал арнында хирезинде шайы бээри кара боору дыкыла чаржыпчыт, саап ижер инек азыраи шыдавас аал. Оон кедереэ аъш-чемдеэн ажыл кылыр шефтиидерден эккеп бериир дээр хемнииг тыптын ыаар, урут-дарыгта хөөн кадартыр. Эргелии элээриидеи ангыда хүлээлгезин күүселир херек, хөйжү киижи оны пеэле үттүп болбас. Ээлек-кыштаг септеэриидеи, сиген ширбиин болетиилериидеи эгелээш дир.

Хөйжүүн болгаш хураганнарның оттаарынга, девээлээриниг база ажыдчынарының ажылдаарынга, дыштанырынга таварымчалыг байдалды тургузары база-ла улуг хөйжүдан хемаарныр. Чамдык малчынналының аъш-чемге бээри чедиинек, мал арнында хирезинде шайы бээри кара боору дыкыла чаржыпчыт, саап ижер инек азыраи шыдавас аал. Оон кедереэ аъш-чемдеэн ажыл кылыр шефтиидерден эккеп бериир дээр хемнииг тыптын ыаар, урут-дарыгта хөөн кадартыр. Эргелии элээриидеи ангыда хүлээлгезин күүселир херек, хөйжү киижи оны пеэле үттүп болбас. Ээлек-кыштаг септеэриидеи, сиген ширбиин болетиилериидеи эгелээш

БАШТАЙГЫ БАЗЫМНАР-БИЛЕ

Бичии уругларның бүгү таалалыг сайзыралы, билиг-мергежил чедип алыр дээш сагыш салышкын бисте кончуг улуг. Шаңгыя уругларның эстетиктиг кижизидилгезиниң айтырыглары кайда-даа кескү черни эөлээн. Музыка, чурулга школалары-биле чергелештир тускай уран чүүл школаларын организастап ажыдарын бисте практикалап эгелей берген. Уругларның уран чүүл школазын Кызылда ажыткандан бээр каш чыл эрте берген. Шында Тываның бүгү-ле булуннарындан келгилээн, уран чүүлге онза сонуургалдыг бичиилер өөреникчилер турар. Олар кедиси барып, бо шугум ажыл-биле ханы билиглиг кадрлар болурунче идегелди салып турар.

Кызылда республиканың уран чүүл школазының өөреникчилери чоокта чаа бо өөредилге чылып доозуп, отчёт концертин көргүзеннер. Уран чүүд училищезиниң улуг залын ол хүн ада-иелер, башкылар, сургуулдар доддур олурупкан. Чылды түңнээр отчёттуг концерт мурнунда бичиилерниң өөрүшкүлүүг-хөглүүдаа, ындазында дүвүреп турары-даа иле. Чүге дээрге олар чедип алган билиглерин практикага бадыткап, уран талантызын хире чергеле-биле бараалгалыр болгай.

Отчёт концертти уругларның ниити ыры ажыктан. Шында школаның 2-3 класстарының өөреникчилери киржип турар. Светлана Козлованың сөзүнге композитор Ростислав Кенгербилдиң «Эртем», «Дагларже», «Тайбың дугайында сөс» деп ырлары тангыланды. Уран чүүл училищезиниң башкызы, Тыва АССР-ниң культуразының алдарлыг ажылдакчызы, Т. Леонтьева ниити ыры удурткан. Ол-ла ниити ыр М. Лермонтовтуң сөзүнге «Бородино» деп чогаалды база күүсеткен. Күүселде көрүштүг, таарыштыр тургустунган дээрэн тодаргай.

Устунде авторларның «Азия төвү» деп чогаалын, Е. Танованың сөзүнге А. Тановтуң «Чырык күзел» ырын база «Прохор хуужуур быжырган» деп башкак орус ырны уругларэкн күүсеткеннер. Концертти түңнел көргүзүүнде школаның барык-да будун коллективи киржип, ырлап турда белеткел класының бичиилери чаптанчыг чараш танцыны ойнаап барды.

Түңнел концертке 2-3 классчылар танцы номерлерин база күүсеткеннер. Р. Монгуштуң тургусканы «Хөглүг танцы», моддаа танцы багай эвес болуп, хеп-сыны-даа эки болган. «Суворовчулар» деп танцының күүселдези арай кошкак-даа болза, танцылаар хептерни онзагай чараш кылган. Фортепианога күүселдерден үшкү классчы Вероника Оюржактың, домрага ийги классчы Ляна Мочектиң, ол ышкаш Эрес Дартан-оол, Долаан Долаана, Анджела Оюн оларның музыка инструменти-леринге ойнаап, аян тутканы черле эки. Уруглар уран чүүл делегейинче эге базымнарны кылып, Чайковскийниң, Бахтың, Хачатурянның музыка чогаалдарын ойнап эгелеп турары ада-иезинге, оларны хүн бүрү өөредип турар башкыларынга өөрүнчүг болбайн аан.

Уругларның уран чүүл школазында эртем-билиглиг шыырак белеткелдиг башкылар коллективи ажылдап турар. Бичии кижилерниң мергежил чедип алыры дээш бүгү талалыг сагыш салып, бараап болуп турарлар. База бир өөредилге чылы доозулган, уруглар чайгы дыштанылгазын эгелээн. Бичиилер-биле чугкулдуг ажылы дээш ада-иелер башкыларга өөрүп четтиргенин илередип турарлар.

Б. ДИРЧИН.

Кызылдың № 2 ортумак школазының өөреникчилери янзы-бүрү болгумнерге идепкейлиг киржип, хоорайның школаларының бот-тывынгыр уран чүүл көрүүделерниң каш удаа типлекчи болган. Уругларның эстетиктиг кижизидилгезинге төлептиг улуг-хуузун уран чүүл училищезиниң башкылары Тамара Алексеевна Леонтьева болган Ида Михайловна Осадчева кирипттирип турар.

ЧУРУКТА: школаның бөлүк онгу классчылары күүселде үезинде.

М. КАЛЧАННЫҢ фотозу.

«ЧУРТТУҢ ЧАЛЫЫ НАЗЫНЫ»

Наймыслал Москваның Төп делегелге залынга чурттуң бүгү республикаларының чурукчуларының чурулга, графика, скульптура, ыяш-даштан сиилбип кылган уран-шевер чүүдериниң талазы-биле ийи чүе ажыг ажылдарын «Чурттуң чалыы назыны» деп делегелгеге көргүскен.

Хой-хой чурулга чогаалдарының маадырлары — революцияның дайынчылары, баштайгы беш чылдың тудугчулары, Ада-чурттуң Улуг дайынынга Төрээн чурттуң маадырлыг камгалакчылары, 80 чылдарда бодунуң чуртунуң күүг-шидалын быжыглаар, ону удам чечектелдирер дээш эрес-шудургу ажылдан турар кижилер, алдарлыг совет апылактар болуп турар.

Делгелгеге Тывадан Кызылдың чурукчузу Владимир Агыр-оолович Ховалыгның чурулга чогаалдары кирген. Оон чуруктарының аразындан «Киш-кулаа чыш чораана» деп болгаш еске-даа ажылдарын көрүкчүлер улуг сонуургал-биле көрүп турар. Ол бүгү авторнуң бедик мергежилдиин бадыткаан.

Л. КИРИКОВА.

М А К Т А Л Д Ы Г

Александра Васильевнаны Кызыл-Мажалыкта танывас кижи ховар. Ону ук черниң чону хүндүлеэр. Ол чонуң кадыы дээш бодунуң бичезвес улугун киирип чоруурларның бирээзи.

Ол Калинин облазынга төрүттүнген. Анаа эмчи сестраларының курузун чедиишкинниг дооскаш. Тывага ажылдаары-биле келген. Шпчангы-ла барган черн Кызыл-Мажалых суур. Оон бээр ол черниң эмнелгезинге 26 чыл макталдыг ажылдап турар. Оон үре-түңнелдиг ажылын үнелеп. «Кадык камгалалыпың тергиини» деп хөрек демдээн тывыскан.

Онаашкан ажылынга макталдыг боорундан ангыда, ол хой-ниити ажылының идепкейжиин. А. Юдина суур Советиниң депутадынга каш удаа соңгуткан.

Д. САЯ.

Барыын-Хемчик район.

ИЮНЬНУҢ КИНОЭКРАНЫ

Ада-чурттуң Улуг дайынының темазынга тураскаатқан кинотрилогияның соңгу кинозун «Дайынның тылынга фронт» деп адаан. Бо кино-биле көрүкчүлер июньда таныжарлар. Кинода болуушкунар, чидиг сюжет көрүүчүлерни чайгаарлаа хаара тудар дээрэн чугаажок. Оон дугайында солунга моон мурнунда-ла бижээн бис.

«Сылдыс чүгүрүү» деп киноүн маадыры он төс харлыг солдат Миша Ерофеев-биле балыгланган госпитальга келгенда таныжар бис. Төрээн хемн Енисейниң эриинге артырген чылдар дугайында сактыышкын-биле чергелештир ак баштыг эмчи сестразы Лида база ону хөлзедир болган. Олар бот-боттарынга инак апарганнар. Амыдыралчы шылгалда тудар, шак ындыг аар-берге хүн Мишага товаржын келген. Лиданың авазы оолдуң фронтуже чоруй бажрынга сылдан алгаш, оон үргүлээн албан чарлырын Мишадан негээн... Ук киноны «Мосфильмге» И. Таланкин тургускан.

«Ленфильм» киностудиязының «Лейтенант Климовтуң шыны» деп фильмниң темазы суг адаанын далайжыларының шериг албаныын дугайы. Шында эртем-техниканың эң чаа чеднишкиннерни база көргүскен. Аныяк штурман офицер Климовтуң салым-чолу кинода кол тема. Ол бижыг туруштуг болуп, хүүда амыдыралынга болгаш албан херээжиге сеткилге аар, таарышчыг өвес чүүдер турда-даа, болуунуң мөзүлүштүүн көргүскен.

«Айдың дүн өөнүг лимузин» деп Риганың киностудиязының чаа кинокомедиязын суралгыг латыш режиссёр Янис Стрейч тургускан. Кара чазаскаан чурттап чораан Мирта утбай лотерея-биле автомобиль ойнадып алган соонда, денертен төрелдер ала-чайгаар тыптып келгенин- амгы үениң комедиязында көргүзүп турар. Ойнап алышкын дугайын дыннаап дораан төрели Эрик дээрэн кадайы, оглу-биле кады Ригадан тутсуп келген. Миртаның керни чораан кижи база ашаан, уруун ап алгаш келген. Чаа «Жигулинниң» ээзи Миртага хамаарелдери бис дээрлерниң «ынакшылы» шак ынчаар хенертен ыптыккан...

«Шуурган өштаан сагындырыг» деп өөнүг фильмниң үндезинни алды чыл бурунгаар «Литературная газета» солунга парлаан, А. Вакеберттиң «Казыргы» деп очерки болган. Очерките-даа, кинода-даа мынды айтырыглар кижилерниң мурнунга тургустунуп турар: аар-берге шылгалда үезинде чамдык кижилер эрес-дидим, турушчуг болур, а өскелери—үгле думчуун боралаарын бодаар. Киноны «Ленфильмге» үндүрген.

Леся Украинканың шулук чогаалылгазында эрги шаңнып тоолгурган чугаалары кирип турар. «Арга-арыг ыры» деп чогаалды улустуң ырлары, геолдары-биле байлак. «Арга-арыг ыры. Мавка» деп өөнүг кинода шак ындыг романтика аяны сииликкен. Арга-арыгның каас-чараш чурумалының аразында оон ээзи чараш кыс (русалка) чурттап турар. Ол кайгамчык чараш, ол иеңге бойдустуң хуулгаазыны. Мавка алдыскиге ойнаар бөдүүн ооң Лукашка ынакшаан. Бичиизээдаа Лукаш авазының сөзүн эдерип, арга-зоңч ээзи чараш кыстың ынакшылын тоовайн, оске кижиниң кадайланып алган... Киноны Довженко аттыг киностудияга үндүрген.

«Мосфильм» киностудиязга үндүрген «Кыштан ыяш чедир» деп кинода амгы үениң улуг металлургия заводунуң кижилерни, бүдүүлгеде болгаш кижилерниң аразында харылзаалларны көргүскен.

Амыдыралчы идепкейлиг турушту чедип алыры ышкаш оң чугула айтырыгларын бираазын көргүскен «Хаагыг зэмин базырынга» деп «Азербайджан» киностудиязга үндүрген чаа өөнүг кинода көргүскен.

«Мээңии дээрге—чүгле мээңии-дир» деп кинокомедияда эгелерээн дээш «зарыгга» алыскан ийи өг-бүленин төөгүдүн көргүскен. Ону чехословак кинематографистер кылган.

Н. БОЛЬШИНИНА.

ИЮНЬ 4-ТЕН 6-ГА ЧЕДИР ТЕЛЕВИДЕНИЕ

ИЮНЬ 4-ТЕ
БИРГИ ПРОГРАММА
МОСКВАДАН

8.00 — «Үе». Информастыг программа. 8.40—Эртенги гимнастика. 8.55— Долгандыр турар бойдус чүүдерни камгалаарының Делегей үүнүнге. Эртем-нептереддиг фильмнер программазы: «Бойдус-биле демнешкеш», «Халдаашкын чок камгаланыышкын», «Чердээр шаңныгазы», «Дириг бойдус музейи». 9.50— «Элезиниг тейлер аразында узун орук». Хөй сериялыг уран-чечен телефильм. 2-гн серия. 11.05— Чаа медээлер. 11.10— 14.15— Чапсар. 14.15—Чаа медээлер. 14.30— ССРЭ-ниң туругстуңнаңындан бээр 60 чылынга. «Чангыс аай өг-бүледе». Документалдыг телефильмнер программазы: «Жеведа хемчиештиң аңнап чериндэ», «Массалы — Новониколаевка. «Хлебтиг өг-бүле портрединдэ». 15.15— «Орус чугаа». 15.45—Уругларга фильм. «Колумб» шүүнаның ынчалыы». 17.00—17.15 — Чапсар. 17.15— «Амыдыралче оруке».

КЫЗЫЛДАН
17.55— Телемедээлер.
МОСКВАДАН

18.10— Бут бөмбүүнге чурттар аразының үжураажышкыны. Швецияның бригадазы ССРЭ-ниң шилиндек командалары. Швециядан дамчыдар. Чапсар үезинде — Бөгүн делегейде деп дамчыдылга. 19.55 —«Элезиниг тейлер аразында узун орук». Хөй сериялыг уран-чечен телефильмниң баштайгы көргүүү. 3-кү серия. 21.00—«Үе». Информастыг программа. 21.35—«Андроповтуң сөзү». 1-гн фильм. 22.50—Бөгүн делегейде. 23.45 —«Як Йола» (Таллин). Концерт-фильмниң баштайгы көргүүү.

ИЙИГИ ПРОГРАММА
МОСКВАДАН

12.00 — Эртем-нептереддиг фильмнер программазы: «Шимээшкин дээрге, амыдырал-дыр», «Аңылалдыг човуланга удур демисеэ». 12.25— Болгария Улус Республиказының улус чогаадылгазының коллективтериниң көргүүү 12.45—Англи дыл. 13.15—«Шыдыраа школазы».—13.45 Уругларга фильм. «Ура, бистер дыштаны бердивис!». 14.50— «Хулгаазынныг дүрзээ». Балет-фильмниң баштайгы көргүүү. Татар композиторлар балеттеринге үндезилеп тургускан. 15.20—Чаа медээлер. 15.30—17.55— Чапсар. 17.55— «Хөглүг потажыгаштар».

КЫЗЫЛДАН
18.10— Уругларга фильм. 18.25 — «ССРЭ-ниң 60 чылынга—60 шалынчы поделя». 18.50 — Киножурнал. 19.00—«Азия төвү». Информация-публицистиг программа. 19.30—Чаргылдар. 19.35— Телефильм
МОСКВАДАН

20.00 — «Тамчыктыг удур, чаштар!». «Кираф биле карак-шилп». Мультфильм. 20.15 — «Шүүглелээ». Антал Гидаш. 21.00—«Үе». Информастыг программа. 21.35— «Станция хайгаараксчызы». Уран-чечен телефильм. 22.40 — Документалдыг фильм. 23.00 — 23.45— Бут бөмбүүнге ССРЭ чемпионады. «Нефтчи» —«Динамо». (Киев). 2-гн кезээ. Бакудан дамчыдар.

ИЮНЬ 5-ТЕ
БИРГИ ПРОГРАММА
МОСКВАДАН

8.00— «Үе». Информастыг программа. 8.40—Эртенги гимнастика. 8.55— Кадыкшылдыг болдур дээр болзунза. (Күшкультурчуларга сүмелер). 9.00 — «Чалчыларның чогаадылгазы». Воронеж хоорайның уругларының хореография коллективтериниң концерти. 9.20 — «Ада-иелер, силерге». 9.50 — «Мастер болаш бригантина». Документалдыг телефильмниң баштайгы көргүүү. 10.20 — «Элезиниг тейлер аразында узун орук». Хөй сериялыг уран-чечен телефильмниң баштайгы көргүүү. 3-кү серия. 11.25—«Хөйле, эки бараанар дээш». 11.55 —«Музейлерде болгаш делгелге залдарында». «Чурттуң чалыы назылыгары». Аныяк чурукчуларның Бүгү-эвилел делгелгезининг Төп делгелге залынган репортаж. 12.25— «Спортлотонуң» 23-кү турнеы. 12.55—«Котэ Марданиявили». ССРЭ-ниң улустуң артизи В. Аджапаридзениң сактыышкыннары. Дамчыдылгага ССРЭ-ниң улустуң артизи В. Товстоногов киржир. 13.35 — ССР Эвилелиниң үлегерлиг Улуг театрының скрипкачылар ансамблиниң концерти. 14.15— Бөгүн делегейде. 14.30 — Уругларга фильм. «Эртиче өртүлүүр». 16.00— «Билдингирдаа болза, бүзүренчиг эвес». 17.00 — 17.15 —Чапсар. 17.15— «Сергей Островой». Концерт-фильмниң баштангы көргүүү. Шүлүктер болгаш ырылар. 18.10 — Политиктиг хайгаракчы Ю. А. Летуновтуң беседазы. 18.40 — «Чалгынналган мастер». «Шаро—фотограф». Мультфильм. 18.55— «Кампучия: өлүм соонда амыдырал». Документалдыг телефильм. 19.45— Эвилелдер Бажыңының колонналыг залынга уран чүүлдер мастерлериниң концерти. 21.00— «Үе». Информастыг программа. 21.35—23.45— Уран чүүлдер мастерлериниң концертиниң уланчызы. Оон соонда — чаа медээлер.

ИЙИГИ ПРОГРАММА
МОСКВАДАН

14.20 — «Документалдыг экран». 15.35—Пермьниң телевидение студиязының программазы: «Мээң Кама чоогу туруму», «Келээде музыка-биле». Шүүглелээ ырыларын. Уругларның болгаш элээдиглерниң музыка уран чүүлүнүң фестивалындан репортаж. «Ужуражыышкын пар». РСФСР-ниң улустуң чурукчузу Е. И. Широковтуң дугайында телеочерк; «Шопенниана». Хореография сюиталы. Пермьниң П. И. Чайковскиң аттыг опера болгаш балет театрының балет артизтери күүседир. 16.40—«Катканы долгандыр». Остинкино концерт студиязындан дамчыдылга. 18.10 — «Ак-көк шелде кызыл чечектер». Документалдыг телефильм. 18.30— «Музыка киноскузуу». 19.00—«Кадыкшыл» Эртем-тайылбырлыг фильм. 19.45— Делегейде болуушкунар дөнүүлээл. 20.00 — Тамчыктыг удунар, чаштар!». «Лукошко тоолчургулар-биле». 20.15—«Кино чергелештирүүн өдеринчизи». 21.00 — «Үе». Информастыг программа. 21.35 — 23.25—«Камилла». Хөй сериялыг уран-чечен телефильм. 1—2-гн сериялары.

ИЮНЬ 6-ДА
БИРГИ ПРОГРАММА
МОСКВАДАН

8.00 — «Үе». Информастыг программа. 8.40—Эртенги гимнастика. 8.55—«Экран өөнүгтерни чыгтаан». Орус ырлыын «Сиракаба» («Хадыңчыгаа») дээр япон хорунук концерти. 9.55—Оттуруулуу. 10.15—Аан вет Эвилелиниг бараан боон тур чем! 11.15— «Кадыкшыл». Эртем-тайылбырлыг программа. 12.00 — «Эртенги почта». Музыка программазы. 12.30— Совет Эвилелин даштыкы валчыларның коргени. 12.45— «Кедзиниң шагы». Аъш-чем программазы — бүгү улустуң хөрээ. 13.45—«Музыка киноскузуу» 14.15—«Солдат болгаш чылан». Уругларга телешиниң баштайгы көргүүү. 14.45 —«Кино аян-чоруктарының клубуу». 16.45—«Бөгүн —Медээ-ораторийуң хүнү». ССРЭ-ниң мелиорацин болгаш суг ажыл-агыйының министри И. Ф. Васильевтиң чугаазы. 17.00 — 17.15 — Чапсар. 17.15 —«Империй чугаалыларын сөглээр». Мелиораторуң хүвүнче тавыштыг музыка программазы. 18.00 — «Делегей панорамазы». 18.45 —Чаа мультфильмнер программазы: «Машенька-биле адыг», «Бир чочак-тараа, ийи чочак-тараа», «Кырган аванның төрээн хүнү», «Вася диис болгаш ачының ужуралларының дугайында». 19.30—«Дөрбелчин кадыында». А. С. Пушкиниң домен аттыг тоожузундан тургускан уран-чечен телефильмниң баштайгы көргүүү. 21.00 — «Үе». Информастыг программа. 21.35— Бут бөмбүүнүң дугаанында доңчулал. 22.05— 23.00 — ССРЭ-ниң тургустуглашкынынан бээр 60 чылынга утталгыр. Сибирьниң Күрүнеңиң улусчу хөрүнүң конкерти. Оон соонда—чаа медээлер.

ИЙИГИ ПРОГРАММА
МОСКВАДАН

14.20 — «Дириг амытаннар амыдыралы». 15.20 — «Эртем хөөрөйээ». Документалдыг телефильм. 16.25—«8-ку студия». 17.25 — «Ажык вом». Хөй сериялыг уран-чечен телефильм. 5 Каверинниң чогаалынга үндезилеп тургускан. 2-гн. 4-кү сериялар. 18.20—Улуг Октябрьниң 65 чылынга. «Бистен доңгу намдарывыс». 22-гн фильм —«1918-ни чыл». 19.20 — Бистиң корреспондентилеринге чугаалары. 20.00 — «Тамчыктыг удунар, чаштар!». «Цирктө хавын оглуг». Мультфильм. 20.15 — «Москваның улуг ригатазы» деп академиктиг хемелээшкинниг чурттар аразының маргылдаазы. Крыша-ларында хемелээр суг бугазындан дамчыдар. 20.50 — «Арыг иштинге боолаашкыны». Документалдыг фильм. 21.00— «Үе». Информастыг программа. 21.35—23.30— «Камилла». Хөй сериялыг уран-чечен телефильм. 3—4-кү сериялар.

Агаар

Республикага бөгүн өдир булуттаар, чагбас. Мурнуубарының угланышкынынг хаттык дургеш секундада 5—10 метр чедер. Агаарның температуразы дүне 6—11, чамдык черлерге 0—5, хүндүс 18—23, чамдык черлерге 10—15 градус чылыыр.

Кызылга өдир булуттаар, чагбас. Агаарның температуразы дүне 7—10, хүндүс 21—23 градус чылыыр.

Редактор В. С. ШАРАВИЙ.

КИНО

ИЮНЬ 4-ТЕ

«НАЙЫРАЛ»: «Айдың дүн өөнүг лимузин» 9.50, 11.20 13.10, 15.00, 16.50, 18.40, 21.10 шактарда.

«ШЮНЕР»: «Ак-көк даалыңныг уруг» 9.20, 12.30, 15.00 «12 айлар» 11.00; «Айсбергтер аразында өлүм» 16.20, 18.20, 21.00 шактарда.

«КАА-ХЕМ»: «Бабек» 14.00, 16.40; «Сылдыс чүгүрүү» 19.30 шактарда.

«ВОСТОК»: «Кайнаар базырлы өг» 15.00, 16.50, 18.40, 20.30 шактарда.

«ЕНИСЕЙ»: «Мээң мөңге ынакшылым» 19.30 шакта.

«ЧАЙГЫ»: «Шаяна» 14.00, 15.50, 17.40, 19.30 шактарда.

МОСКВАНЫҢ ЛИТЕРАТУРА-ШИИ ТЕАТРЫНЫН ГАСТРОЛЬДАРЫ

Тыванып хөгжүм-шии театрынга июнь 15-тен 26-га чедир

Эмил Маков—«ЧАА ӨГЛЕНГЕННЕР». Ийи көжегелиг комедия. Болгар Улус Республиканың шии уран чүүлүнүң ССРЭ-ге фестивалының лауреады болган шии. Үнер хүннери—июнь 15, 23, 27 (кежээ), 19 (хүндүс).

М. Варфоломеев—«ЫДЫКТЫГ БОЛГАШ БАЧЫТТЫГ». Ийи көжегелиг трагикомедия. Үнер хүннери—июнь 16, 21, 14, 28 (кежээ).

Г. Горбовицкий—«Д. Ф. КАЛИНКИННИ ҮНДҮРҮПТЕР БОЛЗА». Комедия. Үнер хүннери — июнь 19 (кежээ), 26 (хүндүс).

Антонио Буэро Вальехо—«ПОДВАЛ СОНГАЗЫ». Ийи кезектиг драма. Үнер хүннери—июнь 18, 22, 25 (кежээ).

Энн Ветемаа—«БЕШ КИЖИГЕ КЕЖЭЭКИ ЧЕМ». Ийи көжегелиг шии. Үнер хүннери—июнь 20 (кежээ), 27 (хүндүс).

А. Галин—«ИТТИРИГ». Ийи көжегелиг трагикомедия. Үнер хүннери—июнь 17, 26 (кежээ), 20 (хүндүс).

Хүндүс үнер шиилер 16 шакта, кежээкилери—19.30 шакта эгелээр. Коллективтиг көөрүнүң чагыларын хүлээп ап турар. Кассалар хүннүн-не 15 шактан 20 шакка чедир ажылдаар.

ӨӨРЕНИРИН КҮЗЭЭННЕРГЕ

1982-83 өөредилге чылында Кызылдың медицина училищезин дараазында салбырларга өөренирлерин, хүлээп алыр: санитар-фельдшер салбыры —өөренир хуусаазы — 2 чыл 6 ай, фельдшерлиг — 3 чыл 10 ай.

Балдырлыышкынның августуң 14-ке чедир хүлээп алыр. Өөренир, доозулер орус дылга (сочинение алы диктант), химияга (ааг-биле) шылгалда тудар.

Директорлуң адынга балдырлыышкыңге комар чүүлдер: ортумак билиг дугайында аттестат (бодуу-биле), эмчи пунзылгазы (№ 286). 3х4 см. көрүүлүг алды болу-чурутар, күш-ажыл дептеринден үшта бижилге, өг-бүлезининг составының болгаш ада-иезиниг ажыл төлевилелиниң дугайында шынмалга. Паспортту бодуу көргүзер. Сургуулдар [illegible]

Училищениң адрези: Кызыл хоорай, Бичил-бол кудумчузунда № 2 бажың; медицина училищези, телефон №№ 2-20-26, 2-11-85, 2-12-41.

Редакцияның адреси: 667000, Кызыл, Щетинкин болгаш Кравченко кудумчузу бажың № 3. ТЕЛЕФОННАРЫ: Редакторнуң 2-24-63, редакторнуң орлакчылары-нын 2-35-24, 2-23-54, харысаалдалыг секретарының 2-23-35, секретарлаттың 2-23-35, партәйның аймырал болгаш совет турғузуг киллистериниң 2-17-13, промышленность киллизиниң 2-31-75, культура киллизиниң 2-23-54, нөдээ ажыл-агыйы киллизиниң 2-21-47, улетпур киллизиниң 2-11-75, чагаа киллизиниң 2-40-21, информация киллизиниң 2-20-60, корректорларның 2-27-41, бухгалтерияның 2-12-45, солун келбейн барганда 2-32-75 телефонче долгаар.

СОЛУН НЕДЕЛЯДА 6 КАТАП ҮНЕР

Тыва АССР-ниң Министрлер Чөвүлелиниң Ном үндүрер чер, полиграфия болгаш ном садыының херектериниң газазы-биле өргелеливиң типографиязы. (Кызыл, Щетинкин болгаш Кравченко кудумчузу, бажың № 1). ТС-00067

Бүгү чүрттарның пролетарийлери, каттыжыңар!

ШЫН

СЭКП Тыва обкомунуң, Тыва АССР-ниң Дээди Совединиң болгаш Министрлер Чөвүлелиниң органы

№ 131 (11929) | 1982 чылдың июнь 5, суббота | 1925 чылда үдезиглеттингеш | Өртээ 3 коп.

ХОЙ АЖЫЛЫНДА ЧУГУЛА КАМПАНИЯ

Республиканың хойжулары бо юбилейлиг чылда хой бүрүзүндеи 2,2 килограмм дүктү кыргып, күрүнеге 2760 тоннаны садар социалистиг хүлээлгени алган. Бо сорулганы күүседирде, кыргылдага баш бурунгаар эки белеткенири, ону организастыг эртирери чугула. Харыысалгалыг бо кампанияга белеткел үезинде кылыр ажылдар-ла хөй: пунктуларны септеп, чугайлаары, кыргыкчыларны, дүк класстаар кижилерни болгаш өске-даа ажылчынарны четчелээри, электрилиг агрегаттарны, пресстерни, хачы чидирер херекселдерни болгаш дүк савалаар, шарыыр, демдектээр бүгү-ле херек чүүлдерни өй-шаанда белеткеп алыры, кыргылдага ажылдаар кижилерниң ажыл төлевирин оларның материалдыг сонуургалын деткиринче угландыр санап тургускаш, улуска таныштырары, социалистиг чарышты дээштиг организастаары дээш өскедаа.

Амгы үеде совхозтарда бар 100 ажыг пунктунуң чартык кезинден хөйү ажылдаарынга белен. «Бай-Тал», «УТКА 25 чылы», «Чаа орук», «О. Шынаа», «Кызыгаар» болгаш өске-даа ажыл-агыйлар кыргылдага эки белеткенип, пунктуларын баш бурунгаар-ла септеп, чугайлап, кыргыкчыларны, класстакчыларны четчелеп, бүгү-ле херек чүүлдерин эмелеп алган. Чамдык совхозтар бөдүүн, чартык бөдүүн дүктүг хойларын аралап кыргырын эгелей берген.

Ынчалзажок нарын болгаш чартык нарын дүктүг хойлуг төп зонаның районнары, совхозтары хойнуң дүгү чүнгакталып, хозалбаанындан кыргып эгелээри элек, анаа белеткенип алыр үе ам-даа бар дээр хөөн-биле кыргылда пунктуларын белеткээрин, ажылдаар кижилерни, дерниг-херекселлерни четчелээрин хожудадып, чамдыктары харын чаа-ла белеткенип эгелеп турар. Чыл бүрүде катаптаар ындыг практиканы, хойну кыргыыр үезин мырыңай чедип кээрге, ам кээп дүвүреп, далаш-биле шынар чок белеткенир чорукту моон соңгаар болдурбазы чугула.

Эрткен чылын бистиң республиканың совхозтары дүк арыглаар фабрикага куду шынарлыг хөй дүк дужааганындан 321 муң рубль каражалыг болган. «Улуг-Хая», Жданов аттыг, «Күш-ажылдың хостуу», «Найырал» совхозтар хөй түңнүг акшага торгаттырганындан Улуг-Хем район ниитизин-биле 97 муң рубль когаралга таварышкан. Оон аңгыда. Кызыл район 60 муң, Каа-Хем—49 муң, Эрзин—44 муң рубльди, олардан, «Тиилелге», «Ённсей», «Бүрен», «Нарын» совхозтар дыка хөй түңнүг акшаны чидирген. Ол кандыг чылдагааннардан болганыл?

Бирээде, хойну электрилиг хачы-биле кыргыырының депшилгелиг аргазы совхозтарда ам-даа долузу-биле шингээдип алдынмаан. Чамдык ажылагыйларның удуртукчулары, специалистери, ында партия, профэвилел организациялары ол арганы иептередиринче, дүрген кыргыырының мастерлерин өөредип белеткээринче чогуур кичээнгей салбайн турар. Оон уламындан хойну колдуунда хол хачызыбиле кыргааш, дүктү үзе-чаза, катап-катап хээндектей кезип, шынарын кудуладып турар.

Ийнде, тускай курстарга өөредилге, белеткел эртпээн чамдык кижилерни дүк класстаар харыысалгалыг ажылга дужа-келбиже ажылдадып каар таварылгалар хаая эвес. Оларның ажылының шынары кандыг болуру билдингир-ле болгай. Оон кадында, тускай мергежилдиг-даа класстакчылар ажылынга күш четтикпейн баары, эки, багай дүктү холуй класстап кааптары кайы хөй. Чүге дээрге чамдык совхозтарда класстакчыларның ажылын чөп организаставайн, оларның кижи бүрүзүнге доктаатгынган нормалан каш катап улуг ажылды кылдыртып турар таварылгалар бар. Түңнели — ажыл-агыйга каража. Ындыг чоруктарны болдурбазының хемчегларын баш удур ап чорудар ужурлуг.

Чиик үлетпүрге онзагай үнелиг чиг-эттиң—дүктүң шынарын экижидер, оон орулгалыын бедидер төлээде, үстүнде айыттынган четпестерни чайладыры-биле чергелештир хойну электрилиг хачы-биле дүрген кыргыырының аргазын калбаа-биле нептередип, хой ажылдыг совхоз бүрүзүнге чүгле ол арганы ажыглаарын чедип алыр дээш партия, профэвилел, комсомол организациялары, көдээ Соведиттер, совхозтар удуртукчулары чүткүлдүг туржуп, улуг ажылды чорудар ужурлуг.

Хойну дүрген кыргыырының аргазын билдилиг шингээдип алган совхозтар-даа, кыргыкчы мастерлер-даа бисте хөй. Ындыгларның чижээнге «Өөк», «Саян», «Кара-Хаак», «УТКА 25 чылы» совхозтарны, Көдээ ажыл-агыйның дуржулга станциязын база өскелерин-даа адап болур. Дуржулга станциязында чыл бүрүде эртип турар конкурстарга чогумна бо ажыл-агыйларның кыргыкчылары идепкейлиг киржип, үргүлүү шаңналдыг черлерни ээлеп турары-даа таварылга эвес-ле болгай.

Партия райкомнары, ажыл-агыйларда партия, профэвилел, комсомол организациялары хой кыргылдазының үезинде кыргыкчылар, өске-даа ажылчыннар ортузунга чарыштыг организастап, материалдыг, моральдыг деткимченик дузазы-биле оон дээштиин чедип-ап, улустуң ажылдаарынга бүгү-ле таарымчалыг байдалдарны тургузар дээш организакчы, масса-политиктиг ажылды күштелдирлуг.

УЖУДУУШКУНДА «КОСМОС-1374»

СЭТА-ның дыңнадыы

1982 чылдың июнь 4-те Совет Эвилелинден Черниң эдегелиг «Космос-1374» спутнигни салып үндүрген.

Космос делгемниң шинчилээрин уламчылаарынга херектиг эртем аппаратуразын ында тургускан.

Спутникти Черден ыраа 225 километр хемчээлдиг долгандырыг хевирлиг орбитаже үнүргеи. Программада иөрдүлеп эртем шинчилелдерни күүсеттингеи. Алдынган медээлерни координацияп-сайдалга төвүүнде ажылдан кылып турар.

ЧЕХОСЛОВАК ДЕЛЕГАЦИЯ УЛЬЯНОВСКИДЕ

ЧКП ТК-ның Чиигине секретары, ЧССР-ниң Президентизи Г. Гусак баштадыр Чехословак Социалистиг Республиканың партия-чавак делегациязы июнь 3-те Москвадан Ульяновскиже чорупкан. Ол делегация СЭКП ТК-ның, ССРЭ-ниң Дээди Совединиң Президиумунуң Даргазының биргн орлакчызы В. В. Кузнецов, СЭКП ТК-ның Политбюро кежигүнүнүң кандидаты, РСФСР-ниң Министрлер Чөвүлелиниң Даргазы М. С. Соломенцев, албанның өске-даа кижилери барып үдээн.

Москвадан ужудуп үнериниң мурнунда Г. Гусак ССРЭниң Эртемнер академиязының Президиумунуң хуралынга олурупкан, 1961 чылдың Карл Маркс аттыг Алдын медалын Г. Гусакка тыпсырының ёзулалы анаа болган. Иниилел артемнериниң талазынга шылгараигай ачы-хавыязы дээш академиявын ол дээди шаңналын тыпсыр. Шаңнал тыпсырының ёзулалынга СЭКП ТК-ның секретары М. В. Зимянин, албанның өске-даа кижилери чораан.

Ульяновск аэропортунга делегацияны СЭКП Ульяновск обкомунуң бирги секретары Н. М. Кузнецов, облкүүсовом даргазы А. М. Большов, областың болгаш хоорайның өске-даа удуртукчулары утказы. Ажылчы чоннарның телэзлекчилери ачы-дүмна чехословакиядан аалчыларга ыңай бажыр чедирип турган.

Г. Гусак, делегация кежигүнери В. И. Ленииге турасказалдың базарынга чечектер салган.

Областың болгаш хоорайның партия база совет удуртучулары-биле СЭКП обкомунга делегацияның ужуражыышкыны болган. Ильичиниң төрүттүнген черинин ажылчы чоннары СЭКП-ниң XXVI съездизиниң шинтиирлерин амыдыралга шаңналар бөстеңгирлеп, ССРЭ-ниң 60 чылынга аллар болдурган социалистиг чарыштың пайнаар шиптердин турары-биле чехословак өөнүттер танышкан.

Ол делегация Ульяновскиниң В. И. Ленин аттыг автомобиль заводунга чораан.

Көдээ Ленинчи турасказалдың улуг залынга совет-чехословак пайырал митингизи болган.

Эш Г. Гусактың чугаазын чылгайнар адыш часкаашкынарын-биле уткаан. Чехословакиянын Коммунистиг партиязы улуг Ленииниң революстуг чагыларын чорудаарлаңыышкын-биле удуртулга болдуруп, дуржулганың болгаш улам ынай демнежир деп шинтиирлиг чоруктун эгээртинмес артинезин оорган ап турар деп, ол чугаалаан.

СЭКП-ниң XXVI съездизиниң шинтиирлерин амыдыралга боттандырар талазы-биле тургузукчу ажыл-ижинге совет улус улуг чедишкиннерлиг болдурун Г. Гусак күзээн.

СЭКП ТК-ның секретары К. В. Русаков, албанның өске-даа кижилери, чуртка ажы-чорукка ол делегацияны үдеп чоруур кижилер митингиге киришкен.

(СЭТА).

МАКТАЛДЫГ ЗВЕНО

Улуг-Хем районуң «Ак-Туруг» совхозта тудуг-бригадазының ыяш дилдирер цилорамазы суурнуң мурнуу талазында арыг кыдыында турар. Ында ажыл-иш эртен эртеден орай кежээге чедир үзүктелбес. Чоокта чаа оруум аайы-биле ол эвээш кижилиг. Бичии коллективтиң ажылдап турар черинге чеде бээримге ажыл кидиш тудук, пилораманың даажы шиилээр чүве. Оон ажылчыннары күдер шыырак, ночек-мочек шылгаппарлыг, арыи-шырайы чүвертир долгуга берген эрлер дилдиргеи. Чай-шөлээн чок ажылдаан турар. Олар ажыл-ижинге чергежилиг, дүржүлгалыг ажылчыннар. Звено он бирги бөш чылдың бирги чылының планын 125 хуу күүсеткен. Шаңнал, макталга-даа четкен. Бо вийги чылчы база багай эвес эгелээн, бирги кварталын планын 135 хуу күүсеткен. Олар хүнде 14 кубометр мяш дилдирер нормазын үргүлүү 16-дан 18 кубометр чедирип турарлар. Бо чедишкиннериниң код-ла үндезини — звено кежигүнери ажыл шагыдын озалдавайн деминг ажылдап турарында болгаш чамдык үрелиишкиннерни чогуур үезинде кылып алырында. Дилиг материалдарның дүүктелиишкин - чок кээп турарында. Звенода бодунуң онаашкан ажылынга карактылыл. хүн нормазын үргүлүү ажыр күүседип турарларга Шойдан Дүвеидей, Борис Чымчак-Кара хамааржыр.

Ыяш дилдирер звеноиуң ажылчыннары ССРЭ-ниң 60 чыл ооның күш-ажылчы белектерлиг ужуражыр дээш улам күжениишкиннииг ажылдап турарлар.

С. СОТНАМ.

Хүннүң медээлери

ЧАШТЫРЫЛГАНЫ

ДООСКАН

«Саяң» свохозтуң ажылчынары тараа, мал чеми культураларының чаштырылгазын дооскан. Тараа культураларын 7760 гектарга, кукурузаны 815 гектарга, чангыс чилдыг сигенни 2732 гектарга чашкан. В. Г. Новоселовтуң, С. М. Ашак-оолдуң, А. П. Федорченконуң бригадалары эң эки ажылдаан. Механизаторлар Миңдил Сеңиианов, Николай Бай-Кара, Алексей Попов болгаш өскелер-даа түүн нормазын 150 хуу күүсеттип келгеннер.

С. ТҮЛҮШ.

АЖЫР КҮҮСЕТИНЕН

Хову-Аксының даарашылга цеги эрткен айда даарашылга кылыгларын бүдүрер планын 106,8 хуу күүсеткеш, пландан ажыр 600 рубльдүн хеиерии даараан.

Коллективтиң чедишкининге Н. Виштүңү, К. Бичее-оол, М. Дырыш, З. Сувап олар төлептиг үлүүн киирип, эдлчег үлүүнүң даалгаларын ай санында ажыр күүседип келгеннер.

А. МААДЫР-ООЛ.

АЖЫГЛАЛГА КИИРЕР

Э. Хомушкунуң удуртканы комсомолчу-аныяктар бригадазы райоиуң ажаалга кассазының түдүүн эрткеп чылын эгелээн. Аныяктарның он ийи кижилиг бригадазы бо чылын эселеринге хүлээттинер объективниң ийнги каъдында тудугмонтаж ажылдарың доозуп турар.

Ук объектиии бо чылын ажыглалга киирериие коллективтиң хоочуннары Кудус-оол Ооржак, Монгуш-оол Ооржак, аныяк оолдар Олег Шулуун, Виктор Монгуш олар кызымаккай ажылдап, төлептиг үлүүн киирерлер.

М. ООРЖАК.
Барыын-Хемчик район.

МАГАДЫЛАЛ БАР

Улуг-Хемниң мяш ажылагыйының бригадаларының арасында ССРЭ-ниң 60 чылын төлептиг уткуур дээш күш-ажылчы чарыш калбарып, коллектив бүрүзү социалистиг хүлээлгеии, планныг онаалдаларын ай санында күүседип келген. Оон түңнелиинде ажыл-агый эрткен айларда продукциия сайгарарының планын 103 хуу күүсеткеи.

Планныг даалгаларны күүседириие Чербиниң мяш пуштузу эки киржип, планнан ажыр 920 кубометр мяшты белеткээш, херегдекчилерже чорутткан.

Ыяш белеткекчилериниң ажыл-ижи хайнышкынныг чорун, ийнги кварталың онаалдаларының күүселдеиинге магадылалды тургузуп турар.

П. ВАҢЬКОВ.

Соңгулдаларга уткуштур

БЕДИК КӨДҮРЛҮҮШКҮННҮГ

Улус депутаттарының район, хоорай, суур, көдээ Соведиттериниң депутаттарының кандидаттары-биле соңгукчуларның ужуражылгалары үлетпүр будүрүлге коллективтеринде, тудуг, транспорт, садыг организацияларында бо хүннерде бедик көдүрлүүшкүннүг, ажыл-ишчи өзу-биле эртип турар.

ЧӨӨН-ХЕМЧИК. «Искра» совхозтуң Чангыс-Хадың хойжу бригадазының малчынныры район Совединиге депутаттың кандидады, хойжу Ч. К. Монгуш-биле ужурашкан.

Депутаттың кандидадының бүзүреттирген кижизи Чадаана көдээ Совединиң күүсконмунун даргазы С. Сат депутаттың кандидады Чайна Кадар-ооловнаның күш-ажылчы намдарын болгаш хой-нииттиң ажыл-чорудулгазын чыыганнарга таныштырган.

Хойжулар А. Монгуш, К. Монгуш ужуражылга хуралынга санал бергеш, СЭКП Төп Комитединиң май (1982 чыл) Пленумунга үлүзеп алган Аъш-чем программазын чүүлдүзүнүп деткээш, ону боттандырар дээш кызымак ажылдаарын хүлээгген. Ыланган хойнуң баш санын өстүрериин, продуктуулуун бедидерииин айтырыгларынга доктааган. Соңгукчулер депутаттың кандидадынга чагыларны берген. Кыштагларга чунар-бажыңнарны туттурарын дилээн.

Депутаттың кандидады Ч. К. Монгуш сес алган. улуг бүзүреллн кергүскеии дээш соңгукчуларга өөрүп четтиргенин илереткеш, идегелге төлептиг болуру-биле опаашкан.

Район, көдээ Соведиттериниң депутаттарының кандидаттары ужуражылга хуралдарынга чүве чугаалаш, чоннуң эргежажыы дээш кызымак ажылдаарын аазааннар.

БАРЫЫН-ХЕМЧИК. В. И. Ленин аттыг «Тыва даг-дүгү» комбинаттың бөдүүн рудадан даг-дүгү арыглаар дегинге Ак-Довурак хоорай Совединиге депутаттың кандидады дериглер машинизи К. Х. Мактар-биле соңгукчуларның ужуражылгазы болуп эрткен.

Депутаттың кандидады-биле ужуражылгага соңгукчулар санал бергеш, будүрүлгенин планныг онаалдаларын күүседирииин, күш-ажылдың сагыга-чурумун быжыглаарынын айтырыгларынга доктааган. Соңгукчулар депутаттың кандидады К. Х. Мактарга чагыгларын берген, ылаңгыя пехте доозун-довуракты эвээжедир дээш чогуур хемчегларни алырын чугаалаан.

Барлык көдээ Совединиге депутаттың кандидады «Барлык» совхозтуң механизатору А. С. Хомушку-биле соңгукчуларның ужуражылгазы хову турзааига болган. Ужуражылга үезинде аиаа чылганнар СЭКП ТК-ның май (1982 чыл) Пленумунуң шинтиирлерин амыдыралга боттандырар дээш хову ажылдарын эки шынарлыг чорударын, будүрүкчүлүг ажылдаарын хүлээгеннер.

Тоора-Хемниң ыяш ажылагый черииий трактористи Селуи-оол Докун он бирги бөш чылдың ийнги чылының эгезинден бээр планныг онаалдаларын үргүлүү ажыр күүседип келген. Бо чылдың бирги кварталының планын ол 100,5 хуу күүсеткеи. Ажыл-ижинге кызыман ажылчынның хөрек чуруун районнуң хүндүлеи самбыразында киирген.

Хүлээгеи ажылын ак сеткилдиг күүседип, башкарып турар техниказынга камныг, ону үргүлүү үзеп-чаап, эки ажаап, ыглып ап чоруур боорга кады ажылдап турар эш-өөрү ону ажык хүндүлеэр.

ЧУРУКТА: тракторист Селуи-оол Докун.

Г. МЕЛЬНИКОВТУҢ фотозу.

«РСФСР-ниң күш-культуразының алдарлыг ажылдакчызы» деп хүндүлүг атты тургузар дугайында

РСФСР-НИҢ ДЭЭДИ СОВЕДИНИҢ ПРЕЗИДИУМУНУҢ ЧАРЛЫЫ

РСФСР-ниң Дээди Совединиң Президиумунуң доктаадыры болза:

1. «РСФСР-ниң күш-культуразының алдарлыг ажылдакчызы» деп хүндүлүг атты тургузар дугайында Дүрүмүи болгаш «РСФСР-ниң күш-культуразының алдарлыг ажылдакчызы» деп хөрек демдээниң тайылбырын бадылаар (капсырыга кыддыр киирген).

3. «РСФСР-ниң культуразының алдарлыг ажылдакчызы» деп хүндүлүг атты тургузар дугайында РСФСР-ниң Дээди Совединиң Президиумунуң 1964 чылдың май 29-да Чарлыынга болгаи ол Чарлыы-биле бадылаан Дүрүмүе (РСФСР-ниң Дээди Совединиң ведомстволары, 1964 чылдың № 21, 331-ги үүл. 1967 чылдың № 16, 268-ки үүл, 1977 чылдың № 19, 461-ги үүл, 1978 чылдың № 43, 1142-ги үүл, 1981 чылдың № 6, 216-гы үүл) дараазында өскерилгелерии киирер:

Чарлыктың 1-ги үүлүнүң бирги көзээнии абзазын казыыр:

«Күш-культураның, спорт дериишкиннериниң күш-культура организацияларының, күш-культураны болгаш спортту хөгжүдеринге улуг ачы-хавыязы болгаи күш-культураның алдарлыг ажылдакчызы» деп хүндүлүг атты тывысхаи кижилерии «РСФСР-ниң күш-культуразының алдарлыг ажылдакчызы» деп хүндүлүг атты тыпсырыига киирбее деп доктаадыр.

РСФСР-ниң Дээди Совединиң Президиумунуң Даргазы М. ЯСНОВ.

РСФСР-ниң Дээди Совединиң Президиумунуң Секретары Х. НЕШКОВ.

Москва, 1982 чылдың июнь 3.

Тыва АССР-ниң Дээди Совединиң Президиумунуң Хүндүлел бижии-биле эш З. С. Кууларны шаңнаар дугайында

ТЫВА АССР-НИҢ ДЭЭДИ СОВЕДИНИҢ ПРЕЗИДИУМУНУҢ ЧАРЛЫЫ

Улус өөредилге системазынга хөй чылдарда үре-түнелдиг ажылдап келгени дээш база төрүттүнген хүнүнден бээр 50 харлааны-биле холбаштыр Кызылдың № 2 ортумак школазының директору Зоя Суядуевна Кууларны Тыва АССР-ниң Дээди Совединиң Президиумунуң **Хүндүлел бижии-биле шаңнаар.**

Тыва АССР-ниң Дээди Совединиң Президиумунуң Даргазы М. МЕҢДУМЕ.

Тыва АССР-ниң Дээди Совединиң Президиумунуң Секретары Н. БОЙДУ.

Кызыл хоорай, 1982 чылдың июнь 4.

Энергия камналгазы

ТИИЛЕКЧИЛЕРНИ ИЛЕРЕТКЕН

СЭКП-ниң XXVI съездизиниң шинтиирлерии, ССРЭ-ниң профвилелдерииии XVII съездизиигге СЭКП ТК-ның Чиигине секретары эш Л. И. Брежневтиң чугаазында айыттынган сорулгаларны амыдыралга боттандырбышаан, республиканың совхозтары, туругчун, транспорттун, үлетпүрүүн коллективтери бо чылын бирги кварталында элекгря. чылыг энергияларын бергеи одаар чүүдүг камналгалыг чарыгдаирынга чамдык чедишкиннерии чедип алганын Тыва АССР-ниң Министрлер Чөвүлели, профвилелдериниң область чөвүлели демдеглээн. Ол үеник иштиидe 5097 тонна чижеглей алган одаар чүүл, 301 тонна кымыр-чаар материалдар камнаттынган. 3270 муң киловатт-шак электри энергиязын камнап алыр экономиктиг ажыкты бээр 30 техниктиг хемчеглер кылдынган.

Чамдык чедишкиннер барлаа болза, иинтиин-биле республиканың 4090,1 муң киловатт-шак электри энергиязын 1980 Гкал. чылыг энергиязын кварталдың - хереглелиидеи ажыр чарыгдаан. Үлетпүрде ажыр чарыгдал 6,5 хуу, тудугда—3,3, транспоттта—2,6, көдээ ажыл-агыйда—5,3 хуу. Соңгукчулар үлүүнүң 9-у 2328 муң киловатт-шакты ажыр чарыгдаан «Тыва даг-дүгү», «Тыва кобальт», «Тудуг кезектери» комбинаттар, Кызылдың № 1 АТБ-зи, наймысалдың эът комбинады, эът-сөөк талганы будурер завод, Тываның сүт комбинады, Сельхозтехкомбунуң Кызылда ТБ-зи, Тоолуг-Енисейниң балык заводу электри болгаш чылыг энергияларын, одаар чүүлдүг камналгалыг чарыгдаарының планныг даалгаларының күүселдеэни үскеш. 1982 чылда электри, чылыг энергиязының камналгазының организастехниктиг хемчеглерин ажылдап кыйбаан. Ук коллективтер эң хөн киловатт-шак электри энергиязын хереглелден артгыр чарыгдаан.

1982 чылдың бирги кварталында одалга-энергия курлавырларынга камналганы тургузар дээш үлетпүр, тудуг, транспорт будурулгелериниң, будурүлге каттыжымышкынарының (комбинаттарның) аразында социалистиг чарышка **Тываның электри четкилери тиилекчи боор,** Тыва АССР-ниң Министрлер Чөвүлелиниң, профобщчеүрезиниң шилчиир выпшели-биле 200 рубльдиң шаңналын алган.

АНЫЯКТАР БРИГАДАЗЫНДА

Тес-Хем районуң амыдырал хандырыгга будурүлге эргелеиинин Самагалдайга даарашылга цегинде калбарган социалистиг чарышка коммунист Майя Алдын-Херел удурткан комсомолчу-аныяктарның чиик хөн даалгаар бригадазы чарыг шиит үүлү чылдың эгезинде бедик көдүрлүүшкүнүнүң XIX хүндүлелиин ажыктырган түрүкче 1982 чылдың июнь чаа ийнги онаалдаларын күүседип

Бистиң кор.

ЧОННУҢ ЧААГАЙ ЧОРУУНУҢ ӨЗҮЛДЕЗИНИҢ ТӨӨГҮЛҮГ ПРОГРАММАЗЫ

Сельскохозяйственное [illegible] Партия [illegible] партийный [illegible] стратегиялаан мы чугула кезээ болуур. Ук программаны СӨКП ТК-ниҢ Ыанз Пленумунга чүүлдүг деп көрген.

ТК-ниҢ ПолитбюросунуҢ кыҥгыр келген Аҥыл-чем программазы-биле хозбайыкал чамдык тодаргай айырыглар дугайында СӨКП ТК-ниҢ болган ССРЭ-ниҢ Министрлер ЧөвүлелиниҢ дараазында докладтаарлыг. Пленум база бадылаан: «Кодээ ажыл-агыны болган агроүлетүүр комплексиниҢ өске-дээ адаптарын эргелеп башкарыгын экижидер дугайында», «Продукция будуреринге ковудериринге болган оҥ шынарын бедидериге кодээ ажыл-агый ажылдакчыларыҢ материалдыг сонуургалын күштелдирер талазы-биле хемчегер дугайында». «Мал ажылында ажылдап турар ажылдакчыларны колхозтарга, совхозтарга болган кодээ ажыл-агыныҢ өске-дээ будуруглелеринге быжыглаар талазы-биле пемелде хемчегер дугайында», «Кодээ чөнүҢ чурттагы, коммуналдыг болган сонсал-культура байдалдарын улам ажыглаар талазы-биле хемчегер дугайында», «Колхозтарны болган совхозтарны удуртукчу кадрлар база специалистер-биле улам бижыглаар, кодээ ажыл-агый будуреринге [illegible] болган [illegible] бедидер дугайында».

СӨКП ТК-ниҢ тоолуг март (1965 чыл) Пленумунга ажыллап кылдыган болган оҥ даразында Пленумнарга, XXIII, XXIV, XXV база XXVI съездилерге улам ыңай-ты хемчүдээн алган аграр политиканыҢ утланышкыныҢ чаңгылаш чок боттандырбышаан, кодээ ажыл-агый будуруглезиниҢ кедүрериҥ хандырар талазы-биле партия улуг ажылды кылып чорутпаан. Агроүлетүүр комплексиниҢ материал-техниктиг базазын дээш хемчегер болган мелиорастаарыҢ, химизастаарыҢ, машиналаарыҢ, запастаарыҢ, ыяштыг материалдарыҢ, ыяш-чем база өске-дээ продуктуларыҢ хереглелдиҢ, будуруглелиҢ, кедүүлелиҢ, ковудериҢ, ыяш-чем промышленностуҢ, ыяш-чем комбинадтарыҢ, ыяш-чем предприятиялары биле харылзаалыг ажылдарыҢ, ыяш-чем база өске-дээ будуруглелеринге быжыглаар талазы-биле пемелде хемчегер дугайында. «Кодээ чөнүҢ чурттагы, коммуналдыг болган сонсал-культура байдалдарын улам ыңай-ты хемчегер талазы-биле хемчегер дугайында», «Колхозтарны болган совхозтарны удуртукчу кадрлар база специалистер-биле улам бижыглаар, кодээ ажыл-агый будуреринге [illegible] болган [illegible] бедидер дугайында».

СӨКП ТК-ниҢ тоолуг март (1965 чыл) Пленумунга ажыллап кылдыган болган оҥ даразында Пленумнарга, XXIII, XXIV, XXV база XXVI съездилерге улам ыңай-ты хемчүдээн алган аграр политиканыҢ утланышкыныҢ чаңгылаш чок боттандырбышаан, кодээ ажыл-агый будуруглезиниҢ кедүрериҥ хандырар талазы-биле хемчегер дугайында. «Мал ажылында ажылдап турар ажылдакчыларны колхозтарга, совхозтарга болган кодээ ажыл-агыныҢ өске-дээ будуруглелеринге быжыглаар талазы-биле пемелде хемчегер дугайында», «Кодээ чөнүҢ чурттагы, коммуналдыг болган сонсал-культура байдалдарын улам ыңай-ты хемчегер талазы-биле хемчегер дугайында», «Колхозтарны болган совхозтарны удуртукчу кадрлар база специалистер-биле улам бижыглаар, кодээ ажыл-агый будуреринге [illegible] болган [illegible] бедидер дугайында».

СӨКП ТК-ниҢ тоолуг март (1965 чыл) Пленумунга ажыллап кылдыган болган оҥ даразында Пленумнарга, XXIII, XXIV, XXV база XXVI съездилерге улам ыңай-ты хемчүдээн алган аграр политиканыҢ утланышкыныҢ чаңгылаш чок боттандырбышаан, кодээ ажыл-агый будуруглезиниҢ кедүрериҥ хандырар талазы-биле хемчегер дугайында. «Мал ажылында ажылдап турар ажылдакчыларны колхозтарга, совхозтарга болган кодээ ажыл-агыныҢ өске-дээ будуруглелеринге быжыглаар талазы-биле пемелде хемчегер дугайында», «Кодээ чөнүҢ чурттагы, коммуналдыг болган сонсал-культура байдалдарын улам ыңай-ты хемчегер талазы-биле хемчегер дугайында», «Колхозтарны болган совхозтарны удуртукчу кадрлар база специалистер-биле улам бижыглаар, кодээ ажыл-агый будуреринге [illegible] болган [illegible] бедидер дугайында».

СӨКП ТК-ниҢ тоолуг март (1965 чыл) Пленумунга ажыллап кылдыган болган оҥ даразында Пленумнарга, XXIII, XXIV, XXV база XXVI съездилерге улам ыңай-ты хемчүдээн алган аграр политиканыҢ утланышкыныҢ чаңгылаш чок боттандырбышаан, кодээ ажыл-агый будуруглезиниҢ кедүрериҥ хандырар талазы-биле хемчегер дугайында. «Мал ажылында ажылдап турар ажылдакчыларны колхозтарга, совхозтарга болган кодээ ажыл-агыныҢ өске-дээ будуруглелеринге быжыглаар талазы-биле пемелде хемчегер дугайында», «Кодээ чөнүҢ чурттагы, коммуналдыг болган сонсал-культура байдалдарын улам ыңай-ты хемчегер талазы-биле хемчегер дугайында», «Колхозтарны болган совхозтарны удуртукчу кадрлар база специалистер-биле улам бижыглаар, кодээ ажыл-агый будуреринге [illegible] болган [illegible] бедидер дугайында».

СӨКП ТК-ниҢ тоолуг март (1965 чыл) Пленумунга ажыллап кылдыган болган оҥ даразында Пленумнарга, XXIII, XXIV, XXV база XXVI съездилерге улам ыңай-ты хемчүдээн алган аграр политиканыҢ утланышкыныҢ чаңгылаш чок боттандырбышаан, кодээ ажыл-агый будуруглезиниҢ кедүрериҥ хандырар талазы-биле хемчегер дугайында. «Мал ажылында ажылдап турар ажылдакчыларны колхозтарга, совхозтарга болган кодээ ажыл-агыныҢ өске-дээ будуруглелеринге быжыглаар талазы-биле пемелде хемчегер дугайында», «Кодээ чөнүҢ чурттагы, коммуналдыг болган сонсал-культура байдалдарын улам ыңай-ты хемчегер талазы-биле хемчегер дугайында», «Колхозтарны болган совхозтарны удуртукчу кадрлар база специалистер-биле улам бижыглаар, кодээ ажыл-агый будуреринге [illegible] болган [illegible] бедидер дугайында».

СӨКП ТК-ниҢ тоолуг март (1965 чыл) Пленумунга ажыллап кылдыган болган оҥ даразында Пленумнарга, XXIII, XXIV, XXV база XXVI съездилерге улам ыңай-ты хемчүдээн алган аграр политиканыҢ утланышкыныҢ чаңгылаш чок боттандырбышаан, кодээ ажыл-агый будуруглезиниҢ кедүрериҥ хандырар талазы-биле хемчегер дугайында. «Мал ажылында ажылдап турар ажылдакчыларны колхозтарга, совхозтарга болган кодээ ажыл-агыныҢ өске-дээ будуруглелеринге быжыглаар талазы-биле пемелде хемчегер дугайында», «Кодээ чөнүҢ чурттагы, коммуналдыг болган сонсал-культура байдалдарын улам ыңай-ты хемчегер талазы-биле хемчегер дугайында», «Колхозтарны болган совхозтарны удуртукчу кадрлар база специалистер-биле улам бижыглаар, кодээ ажыл-агый будуреринге [illegible] болган [illegible] бедидер дугайында».

АРХАНГЕЛЬСК ОБЛАСТЬ. ССРЭ-ниҢ 60 чыл юбилейин бистиҥ чуртувустуҥ хей национадлыг өг-бүлезиниҢ дем эргелиг кежигүүриниҢ бирээзи пенеш улус база утҥуп турар. Мурнунда эрге-шөлээ чок, кырлыг тенериниҢ кырынга келген пенеш чон Октябрьныҥ социалистиг Улуг революциялыныҢ ачызында экономика, социал болган культура хөгжүлдезинге кескү чедиишкиннерни чедип алган.

Пенеш автономнуг округтуҥ чурттакчылары бо хүннерде радиону тыҥнап «Телевизорну көрүп турар. Округтуҥ административтиг төвү—Нарьян-Мардыҥ чоогунда «Орбита» телестанция туттунган.

ЧУРУКТА: округтуҥ радиозунуҥ улуг редактору Людмила Корснанованыҥ Нельмин Нос деп пенеш суурлуҥ чурттакчылары-биле чугаалажып турары.

СЭТА-ныҥ фотохрониказы.
С. ГубскийниҢ фотозу.

Улуг-Хем районнуҥ Будуң-Терек суурда суптарылга системазыныҢ салбырында механизатор мергежилиниге бердингеи мурнакчылар хей. Оларга тоочунар И. Шаҥмыр, Д. Намнай, Л. Сенгии болган оҥ-даа өскелер хамаар жыр. Мурнакчы бульдозернет И. Шаҥмыр ССРЭ-ниҢ 60 чылыныҢ телептиҥ утҥуур дээш механизаторларныҢ аразында калбарган чарыштың мурнуку одуруунда чоруп, социалистиг хүлээлеэнин, планныг даалгазын ажыр күүседип турар.

ЧУРУКТА: И. Шаҥмыр.

О. ДОНМИТТИҢ сезу болган фотозу.

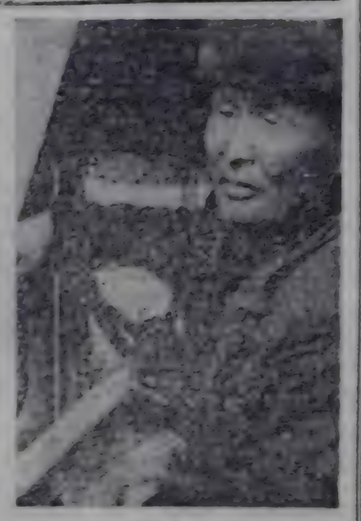

АЙЫЛ ЧОК ЧОРУК ДЭЭШ

Чадаанада райүлетүүр комбинадынга Юрий Куулар 25 чыл иштинде үзүктел чок ажылдап келгеи. Баштайгы базымын ол Адар-Төштүн Кегээн-Булакка чугай орттедип, токпак дап эгелээн. Ак-Хаяга чугай, туйбу орттедиринге базза улуг үлүүн киирген.

— Оон кылбас тутпас чүвези чок. Станок чаныҥга турупканда чурталга бажыңнарыныҢ, мал кажааларыныҢ каастактарын, соҥга рамаларын, ажиктерни шевергин кыла каапгар. Ог ханазы, хараача кылып турда база кончуг. Ю. Куулариың кылган чүүлдерни район иштинде хамаан чок республика совхозтарында баргылаан.

Директиял, местком дугуруйкаш: «Хей чыл ажылдаан дүржүлгелиг кижизидир сен. Сагыш-сеткилиҥге таарышкан үзүктэн шилип ал. Тайгага ыяш белеткээр бригаданыҢ бригадири болуур сен» — диген.

Элээн бодангаш, ол удурланмаан. Хөндергейниҥ Ак-Хемде алды кижи составтыг ыяш белеткээр бригада ынчаар ажылдап эгелээн.

Техникага өзел-өндөн болдурбазының дугайында эдлеглиг суртаал чорудары-биле Ак-Хемде Ю. Куулариың бригадазынга чеде бердим.

Төрээн черивистиҥ аъргалаажын, бат-чимнизин орт хавыныдан камгалаар дугайында оларга ынчан чугаалап бердим.

Олар үжүрган ыяштың будуун чаңгыс черге беде саларып, ыяштарны чоон, чингеи-биле чыып каан. Арыг-шеверер болду. Үжүрар ыяшты дурум бүүгаар кечип турар. Ажылдап турар уеде түскай хептиг, камгалал берттүг, ыяштың үжар черин ылаырлап шилип алыр, оон чоогунга кижилер тургускас болдулар.

Бригада кежигүүнери Анайоол Ховалыг, Байыр-оол Кенден, Чимит Санчат, Николай Сат ол дугайын ' кончуг эки билир болдулар. Бригадир Ю. Куулар өзел-өндөн, кемдээшкин болу бербезин дээш суртаал ажылын бригада кежигүннериҥе чорутkан болду.

— Арга-арыгны камгалаары — бистиҥ ыяктыг хүлээлгевис. Орт болу берген черлерге барып, ону өжүрүп тур бис. Ыяш ажыл-агый черн кескү агитацияны эвээш ажыглап турар-дыр. Браконьерлер «ле-лир черлерге, машина барбас деп ГАИ-ниҥ хөрүлүг орук демдектерни тургузар болза эки. Күзүн тооруун алыр дээш, пошту балды-биле кайы хамаан чокка үжүрар чорукту болдурбас керек. Ийи-чаптыг тетчеглекчилер-биле шынгыы демиселдп бир дембиле чорудары чугула — деп, Юрий Куулар чугаалап турар.

Бо бригадада техниканыҥ айтыл чок чоруун сагып турары эки деп чүве бригадирниҥ кылган ажылындан кескү болду. Ажыл-ижинге эки чүүлдерни чедип ап турары мыя ол чижектен илдеп. Биюги кварталдың планын олар 100 хуу күүсетkеннер.

Ч. МОНГУШ.

Специалистиҥ сүмези

КЫРГЫЛДА: байдалды барымдаалаар

Бистиҥ республиканыҥ ажыл-агыйларында хойну масеалыг кыргыырының үези келген. Ол кампаниязы чорударының хуусаазы агаар-бойдустуҥ кандыг байдалдымынан дорт хамааржыр болган ону чылыг хүннер келирге эгелээр үжүлүг.

Бодуун дуктуг хойларның дугу хозаазы бээрге, парын дуктуг хойларның дугу чүнгакталы бээрге, оларны чүгле ыяш-чан кыргыыры билдингир болгай. Агаар-бойдус чылып, пээш тудум, хойнуң дугу дүрген хозаалып, чүнгактаныр. Ынчалзажок кыргылдының хуусаазын дыка үзамлыктырар чорук үалга багай саалдарлып, ону янзы-бүүр аарыгларлан аарыычал болдурар. Одаалары маш-дантыг, хараганныг чамдык ажыл-агыйлар кыргылдының хуусаазын үзаткаш, хей дуктуг черге чидирип турары база хаая эвес.

Өске талазында, цунктулар чоогунда мүнгаш кажаалар чок черлерге кыргылдапы дыка эрте чорудары база нүлемчиг эвес. Ылаңгыя кыргаан соонда 7-10 хонган тас мал нүштүг хат, чазыга таварымар болза, хейн-биле пырлып болур. Кыргылданы чогуур хуусаалынган эрте чорударга дүктүн деиизин эвээжеп, шынары кудулаар.

Бистиҥ республиканыҥ дениекээрине кыргаан хойларга таварымчалыг агаар майнын төнчүзүнде — июньнуҥ эгезинде тургуступар. Майнын орта үези соок. Үзамдыккан частыг болгаш сериин чайлыг чылдарда кыргылданы июль айның ортанган ынай чорудары чогумчалыг. Ынчангаш хойну чылдын-на чангыг доктаттынган хуусаала кыргыыры болдунмас-тыр. Кыргылдының үезин чүгле агаар-бойдустуҥ байдалын хайгаарап тургаш тодарадып ап болур.

Бо чылдың баштайгы изиг хүннери май 18-19-та болган. Ол хүннерде хаттың күжү кошкак болгаш агаарның температуразы 26-30 градуе чедип турган. Ынчалзажок хүннер изиин эгелээр билек-ле хойну далажып кыргып болбас, чүге дээрге агаар катап өскерип, соок, малдың көрек дарылгарып, ыдың хөрээр чоруун болдуруп магат.

Кыргылданы чорударынга таварымчалыг ус ам баштайгы изиг хүннүн соонда 15-20 хонганда келир дээрзин хей чылдарның агаар-бойдус байдалдарын анализтээнин көргускеп. Ынчангаш чайгы кыргылдага таварымчалыг хүннер июнь айның бирги он хонуунда орулуг, температуразы 11-16 градуе чылыг, ээ-не изиш — 23-28 градуе болуур.

Июнь айда агаар ей-тап чылыг болуур, шоолуг чазыг чагбае. Агаарның айда ортумак температуразы нормадан бедик болгаш нормага чоок болуур. Казыыр бир градуе чедир кошкак доцаттар айның бирги чартымында чамдык хүнперде болуур. Июньнуң ийиги чартымында дүнеки температура 6-11 градуе чылыг, а хүндүскүүгү —27-32 градуе чедир изиир.

Ай дургузунда чазе эвээш, хей чылдарда болуп турганының ортумак деннелиинге чоок болуур —31-70 мм.

Ынчангаш июнь айда агаар кыргаан хойларга таварымчалыг болуур-дур.

Е. КВАСНИКОВА.
Кызылдың гидрометобсерваториязының инженер-агрометеорологу.

БИСТИҢ КАНДИДАТТАРЫВЫС

КЕЖЭЭНИҢ МУРНУНДА—ХҮНДҮ

Бай-Тайга район Советтиҥ депутаттыг кандидадынга Мешкю-Хөлдүң № 54 сөңгүлдә округунда доңшуттарынга хөлчуга үзүрмелер дээш «Бай-Талә» совхозуна чедип чорууста, биче дүүш чоокчулаан. Суралган чорааш малчыннарже Өзер-оол Монге бистиҥ-биле карыы берген болду.

— Кадарлай малын каапкаш, суурга хөпаттаан чөрүүр-биске Өзер-оол эвес болдур-ийим. Дүүн-не үттүвүл чаңа бергеи деп билиңер. Алдынче чаңгылаар, харын кырынга бадар-сыңер — деп, совхоз директорлу Маңгырыкчы Ооржак биске чугаалады.

— Сурүүковичиниҥ оозу-даа чеп бээр. Суурга ол кииниң изыртынар—деп, партком секретары К. Адыңбай чугаага үлаштыды.

Совхоз директорузунга бөлгөн чугаа соонда хөйжүүнүң аалы—Элезиниҥ-Ховуунуң бажы кайы сеп дээш хептивис. Хемчик хөрпе кешкеш. Мешкеш-Хөлдүң долгангаш, артыгаш аппаан соонда, катап хем унунга киргеш, ийи талазында дагларлан сарыг элезин шынаш-да сеңгирнеп чыдар хөнүүну өрү өскелептивис.

Час орай дүшкеи, соңгу хөпаттарда артында-ла үлаштыр соонгаш. Оът-сигешкиниҥ үнүнгей-дээ болза, орук ыдыында хадыңыр-сарыг чечек үнүп келген.

Хөйжүүстүң аалынга келирзиске, Өзер-оол Салчаковичиң хөй кадарын чорушкан болду. Хөйжүүнүң соонда чедип барын, үжүраштывыс.

Өзер-оол Салчаковичиң дайгыргылаан, хөөнүң бажыңын эвээ дээүп каапп, калбак даап кырынга олуруп алды. Назыны кижи ортузу ажа дүжүүп чоруур, чазадак дурт-сынныг, бажында ак дүктер чаа-ла дам-дум кыстүп эгелээн ол хөйжүүнүң чугаамыры коңчуг болду.

— Ынчан 1965 чылдың күүгүнде Бай-Тал — «Гээлиниң» салбыры турган чүве. Тараа суггарып турган мен. Аңам ашак чорта бергеи. Аңам оскырган кижи суурга чүрттен албас мен. мал ажылынга пиршиңерзе кандыг чүвел, мен-даа чаңныгга чорүп, карактажып чорааш мөңе деп. алаң кылып туруп бергеи. Ам каңгаар, чеңиээремнекеп бис. Кызыл-Даг салбырындан дуңгужуп төрүүр «шокаре» хой хүлээп алгаш, сүүүп ажырып келген артым бо-дур-дээш, артында баалынче бажы-биле ол имнеди.

Малчын хой хүлээп алган башкаңгы кыжында Бичеш-Шуйга кыштаан. Ол үеде сайгамнчылай бергеи аңаашкын сумези-биле одар-белчиңирип таарыштырып, салбырның эвээш-биче мал чемин чедиштирип, балдыр сыкпаан, ажылдап кыштаан, дунгужуп төрөөн хөөнүң 100 бажындан на 76-хураганны камгалап алганнар. Дараазында чылын олар боттарының күжү-биле мал чемин четчир кылдыр бөлөктеп, кыштаан баш удур сеңгеп кылып алгаш, ол-ла кадарган хөөнүң 100 башкаң 96 хураганны камгалап алганнар. Кергүзүг чыл саныпда бедии кел чораан.

1964 чыл Өзер-оол Салчаковичиге уттундурбас. Бай-Тайганың девискээриге ол кыжын улуг хар дүшкеш, хой дүүү тастаң эгелээн. Школачылар класс-класс ааны-биле даалга алгаш, хойларга кедиргер «кучукташтар» даарап турганнар. Херек бергедеп кээрге, «Бай-Талдың» малчыннарының барын дегерезин харычуга черже — Кызыл-Даг девискээриниҥе көжүрүпкеп. Өзер-оол Монге Баш-Даг артынга кыштаанга чаагыраан чыып калган. Ол хат чок, аяс үүнүнде даалга-ла харыы чүге кырааннар сирги эдергн хөөн кадарып, чартыг ыяш турдуп алгаш, хойларының дүүүнга чыпшыптан харны дүүүр сивирип, аргажок кылаштай албас апарганнарын аалга тургузу алыраң турган. Ол берге кыжын Өзер-оол Салчаковичиниҥ идергеп хөөн чаңгыс-даа баш хоратпаан, . төрүүр 100 хойга онаштыр 97 хураганны мекди камгалап алгам. Оон даразында чылдарда Өзер-оол Салчаковичиге, Чылбак Хомушкуевна Монгелер 100 хойдан-на 90-дан эвээш хураган ап көрбөөн. Эрткен чылын олар 100-тен—101-ни, хойдан-на 1,9 кг дуктү алганнар. Бо чылын мурнакчы хойжулар коданында 295 хөөндөн 297 хураганны алган болгаш баш бүрүүндөн 2000 г. дуктү кыргын, мөрүпеге дүжаарлы хүлээнеппер.

— Малдың чаш төлүүнүң баш санын мекди камгалап алыры оон чаңгы семиртиттеэнден коңчуг хамааржыр деп билир мен. Моөң чайлаам Монгүн-Тайга-биле кыжыгаарлашкан— Шаңшаал-Аксы деп черде. Машина четпес, аътбиле дажыгланып чедип турар бис. Аңаа чаңладырга малдың семирнири-даа магалыг-ла. Оон аңгыда мал чемин, курлаг одекти четчирибиле белеткеп аар. Сиген, сула четчир-биле барда чаа терекп хойларны тургузур азыраң, одек четчирле чаш хураганнарның адаан хүнде харын-даа үш катаң курлаган болгай. Чаңгыс сос-биле чугаалаарга, ани ажылдаарымалчын кижиниҥ бодуңдан кол хамааржыр-дыр ийин але деп, Өзер-оол Салчаковичи чугаалады.

«Неижээниң мурнунда — хүнгүө» деп чоңнуң үлегер чугаазы бар. Совхозтуң Мешкеп-Хөл бригадазының мурнакчы хойжузу ынчаар чүрттеп, ажылдап чоруур.

А. БЕГЗИН-ООЛ.

Тыва АССР-ниң Дээди Совединиң Президиумунда

КҮҮСЕЛДЕ КАНДЫГЫЛ?

Тыва АССР-ниң Дээди Совединиң Президиумунуң хуралынга Тыва АССР-ниң Дээди Совединиң бешки чыжының дөртку сессиязынга доктаамал комиссиялар-ның ишкерген сүмелериниң, депутаттарның санал-онаалдарының күүселдезиниң дугаймында айтырыгны чугаалашкан. Ол талазы-биле дыннадыгны Тыва АССР-ниң Министрлер Чөвүделиниң Даргазының орлакчыны, республиканың Күрелдан комитединиң даргазы М. С. Салчак кылган.

Тыва АССР-ниң Дээди Совединиң депутаттарының, доктаамал комиссияларның сессияларга киирген санал-онаалдарын, сүмелерин бетгеп-дөгер талазы-биле чедирген хемчеглер алдынган туралыг Президиум демделээн. Республиканың министерстволары, ведомстволары, эргелелдер депутаттарының санал-онаалдарын күүселдезинге хемчеглиг ажыл-агыларны чедир албайн турар. Ынчалдыр-ла болза, ажыл-агыларның планнарынга күүселдирилгеш, сагыгны, ораалдавас, транспортту, культура-чурумнуң, болгун сөзүглелге аймактарны хөгжүдүрээш политиг бодалгага Президиум хуралты демделээн.

Тыва АССР-ниң Дээди Совединиң депутаттарының санал-онаалдарының күүселдезинге үезинде Эрзин, Бай-Хаак сүрүлдерде эмнелгелер, Кызыл хоорайда «Шамбалыг» сөөлгө кемнелгелер, Бөлүмбаа чурттуг-ниң, Сыстыгхемниң Шекерга бажыңнарын болгаш өскелер ажыглалгага түшкен доозун, ажыглалга киирген. Кызыл—Чадаана—Чыраа-Бажы автомобиль чолу, Кызыл — Самагалтай — Шуйлевден — Бөлүк комплексту аалчылга үнүлгелиг. Ынчалза-ла ажыл-агыларның бир хемчеглиг хевирлериниң күүселдезинге хемчеглиг ажыл-агыларның чамдык дериг-херек-селдерниң чаагы дериг талазы-биле хемчеглер алдынган. Республиканың Социал-хандырыгга министерствозунуң интернат-бажыннарының кадрлал, септелгелеринге, дериг-херек-селдер сагырынга 23 мун рубльдиг немей киирген.

Республиканың Иштики херектер, Сан-хөө министерстволарының, Кээ-Хем, Таңды район-нуң депутаттарының санал-онаалдарының күүселдезиниң үезинде эргелелдер бөттүзүлгелер-ге, сагыгны, ораалдавас, культура-чурумнуң, болгун сөзүглелге аймактарны хөгжүдүрээш политиг бөлүмнүң Президиум хуралында чугаа-латтынган.

Тыва АССР-ниң Дээди Совединиң Президиумунуң ол-ла хуралынга Таңды райкомның даргазы Т. С. Тюлюш район девискээринде улус депутаттарының чер-чер Советтеринге болгаш районнуң улус сөлүнга соңгулдаларга белеткелдиг кадыгаар чорудуп турарының дугаймында дыннадыг кылган.

Соңгулдаларга белеткел райөнда калбаган. Соңгулда оруттары, соңгулда үлегтөктөры хоолйу дөзүлаар турган. округ, участок соңгулда комиссиялары бадылаан. Чер-чер Советтерге депутаттарның кандидаттарын эдилеп-чыгарыг соңгулда мөөрейлериниң оруттарында ийи-ашаа-гы политиг бөлүмнүң Президиум хуралы демделээн.

Тыва АССР-ниң Дээди Совединиң депутаттарының санал-онаалдарының күүселдезинге үезинде Эрзин, Бай-Хаак сүрүлдерде эмнелгелерниң, Кызыл хоорайда «Шамбалыг» сөөлгө кемнелгелерниң, Бөлүмбаа чурттуг-ниң, Сыстыгхемниң Шекерга бажыңнарын болгаш өскелерни ажыглалгага түшкен доозун, ажыглалга киирген. Кызыл—Чадаана—Чыраа-Бажы автомобиль чолу, Кызыл — Самагалтай — Шуйлевден — Бөлүк комплексту аалчылга үнүлгелиг. Ынчалза-ла ажыл-агыларның бир хемчеглиг хевирлериниң күүселдезинге хемчеглиг ажыл-агыларның чамдык дериг-херек-селдерниң чаагы дериг талазы-биле хемчеглер алдынган. Республиканың Социал-хандырыгга министерствозунуң интернат-бажыннарының кадрлал, септелгелеринге, дериг-херек-селдер сагырынга 23 мун рубльдиг немей киирген.

Республиканың Иштики херектер, Сан-хөө министерстволарының, Кээ-Хем, Таңды район-нуң депутаттарының санал-онаалдарының күүселдезинге үезинде эргелелдер бөттүзүлгелерге, сагыгны, ораалдавас, транспортту, культура-чурумнуң, болгун сөзүглелге аймактарны хөгжүдүрээш политиг бөлүмнүң Президиум хуралында чугаа-латтынган.

Тыва АССР-ниң Дээди Совединиң Президиумунуң ол-ла хуралынга Таңды райкомның даргазы Т. С. Тюлюш район девискээринде улус депутаттарының чер-чер Советтеринге болгаш районнуң улус сөлүнга соңгулдаларга белеткелдиг кадыгаар чорудуп турарының дугаймында дыннадыг кылган.

Соңгулдаларга белеткел райөнда калбаган. Соңгулда оруттары, соңгулда үлегтөктөры хоолйу дөзүлаар турган. округ, участок соңгулда комиссиялары бадылаан. Чер-чер Советтерге депутаттарның кандидаттарын эдилеп-чыгарыг соңгулда мөөрейлериниң оруттарында ийи-ашаа-гы политиг бөлүмнүң Президиум хуралы демделээн.

Тыва АССР-ниң Дээди Совединиң депутаттарының санал-онаалдарының күүселдезинге үезинде Эрзин, Бай-Хаак сүрүлдерде эмнелгелерниң, Кызыл хоорайда «Шамбалыг» сөөлгө кемнелгелерниң, Бөлүмбаа чурттуг-ниң, Сыстыгхемниң Шекерга бажыңнарын болгаш өскелерни ажыглалгага түшкен доозун, ажыглалга киирген. Кызыл—Чадаана—Чыраа-Бажы автомобиль чолу, Кызыл — Самагалтай — Шуйлевден — Бөлүк комплексту аалчылга үнүлгелиг. Ынчалза-ла ажыл-агыларның бир хемчеглиг хевирлериниң күүселдезинге хемчеглиг ажыл-агыларның чамдык дериг-херек-селдерниң чаагы дериг талазы-биле хемчеглер алдынган. Республиканың Социал-хандырыгга министерствозунуң интернат-бажыннарының кадрлал, септелгелеринге, дериг-херек-селдер сагырынга 23 мун рубльдиг немей киирген.

Республиканың Иштики херектер, Сан-хөө министерстволарының, Кээ-Хем, Таңды район-нуң депутаттарының санал-онаалдарының күүселдезинге үезинде эргелелдер бөттүзүлгелерге, сагыгны, ораалдавас, транспортту, культура-чурумнуң, болгун сөзүглелге аймактарны хөгжүдүрээш политиг бөлүмнүң Президиум хуралында чугаа-латтынган.

Тыва АССР-ниң Дээди Совединиң Президиумунуң ол-ла хуралынга Таңды райкомның даргазы Т. С. Тюлюш район девискээринде улус депутаттарының чер-чер Советтеринге болгаш районнуң улус сөлүнга соңгулдаларга белеткелдиг кадыгаар чорудуп турарының дугаймында дыннадыг кылган.

Соңгулдаларга белеткел райөнда калбаган. Соңгулда оруттары, соңгулда үлегтөктөры хоолйу дөзүлаар турган. округ, участок соңгулда комиссиялары бадылаан. Чер-чер Советтерге депутаттарның кандидаттарын эдилеп-чыгарыг соңгулда мөөрейлериниң оруттарында ийи-ашаа-гы политиг бөлүмнүң Президиум хуралы демделээн.

Башкы, ооң ажыл-херээ

ШКОЛА ДИРЕКТОРУ

Чөөн-Хемчиктиң Шеми школазынга баштай өредилге эргелекчилээ, ооң соонда директорлап турган Зоя Сундуевна Бууларга, даргазында чылдарда Чадаанадагы № 1 школазының өредилге эргелекчилиндеп ол школаның директорунга чедир ажыглаан. Ол чылдарда ооң удуртуур ажылга мергежилиг чаа-ла үндезилеттинип эгелээн. Ол-ла школага шөлеа болгаш водзо ажыл-агый культураларын өстүрериниң будурүлге-бригадазын боду удуртуп турган, чыл сеткиндеп багай эвес дүжүттүг ап келгеп.

Зоя Сундуевна кайы-даа школага ажыдап турган, школа коллективин бижиглаарынче, аныяк башкыларга бодунуң байлак дуржулгазын дамчыдып бээринче, өөреникчилериниң бижиг сагыгга-чурумнуг, эки өредилгелиг, хөй-иннида ажылынга илереткейлиг болуруниче улуг кичээнгейни салып турган.

Үжеп ийи чыл бүрүнгаар Зоя Сундуевнаның башкы ажыл-чорудулгазы эгелээн. Ол дуржулгалыг, кичээнгейлеттинг, дыннаптыг болгаш бедик мергежилдиг, ажылынга шынгыы шегелеттинг, сагыш човаңгыр, золдек башкы.

Кызылдың № 2 школазынга директорлап келген чылдарында школаның материал-техниктиг базазын тургузарылга хөй чүүлдерни кылганының түннелинде амгы үениң өредилге набиветтерибиле школа хандыртыпган. Ол чүүл өредилгениң шыырын бедидеринге, өөреникчи бүрүзүнүң бижиг билиг-шинчээдин алырынга улуг ажыктыг болган.

Зоя Сундуевнаның болунун эрттирип турар кичээлдерни чүгле идейлиг утка-шынарбиле, тургузуу-биле ылгалып турар эвес, а харын видеозаписьтерни, социалистиг дем даттыштырыгга чуртталгалыг-ны болгаш өөреникчилерниң сөлүннарын, совет удуртукчуларының кодургей тайбың видеопленкаларының парлуг дайын кыналарын чаладыр дээш демисселге эң чугула рольдуун ап Ле Зуапның бедин-биле үнелээнинче база кичээнгейни углаңдырып турар.

Бүрүнелер аразында харылзаалар-ны чогумчулар болгаш бөө-чеңсекте эдерилдиерин сонгаар дуганында, давын белеткелдерин чаап-чажырар дээш эвес, харын ийи талага таварышкан болгаш дайынныг мөөрейлежиишкиннериң тыпты келиринең айыылын мергежилдиг, ажылынга шынгыы шегелеттинг, сагыш човаңгыр, золдек башкы.

Кызылдың № 2 школазынга директорлап келген чылдарында школаның материал-техниктиг базазын тургузарылга хөй чүүлдерни кылганының түннелинде амгы үениң өредилге набиветтерибиле школа хандыртыпган. Ол чүүл өредилгениң шыырын бедидеринге, өөреникчи бүрүзүнүң бижиг билиг-шинчээдин алырынга улуг ажыктыг болган.

Зоя Сундуевнаның болунун эрттирип турар кичээлдерни чүгле идейлиг утка-шынарбиле, тургузуу-биле ылгалып турар эвес, а харын видеозаписьтерни, социалистиг дем даттыштырыгга чуртталгалыг-ны болгаш өөреникчилерниң сөлүннарын, шүлүкчүлериниң, композиторларының болгаш ураң чүүл ажылдакчыларының чогаадыкчы ажылдарының талазы-биле альбомнарны дерип кылганнар.

Кичээлдерге интернационалчы болгаш патриотчу, кижилиг-лигиниң айтырыгларын чедимчелиг шинтирлеп турар.

Ол талазы-биле ажылды школаның өредилге-кижилиг-лиде ажылының программа-биле, комсомол, бөлүк пионер организацияларының, интернационалчы найырал клубунуң, башкылар коллективиниң кызыл чорудуп турар ажылдары-биле хөдбаг турар. Школаның өөреникчилери аки-дунма Моолдуң, Украин ССР-ниң Ровно хоорайының, Абаканның школаларындан, Кызыл хоорайның болгаш районнарының школаларындан эш-өөрүн чалап келдирип, солуп ужуражылгаларны чаңчыл болдуруп эрттирип келген. Ол мышкап партия, комсомол, чыдыышкын, культура организацияларының ажылдакчылары, дайынныг болгаш күш-ажылдың хоорүнпары школага ылдап кээп, арга-мергежилин өөреникчилерге сонуургалып турар. Ужуражылга бүрүзү совет улустарының бузулбас найыралын алдаржыдып, өөреникчилерниң Төрээн Ада-чурттуңга ынаныышкын, деминчи партийлиг херээнге ынычыыны быжыктырып турар.

— Өөредилгеден аңсыда, бистең башкылар коллективиниң бир кол кичээнгей утландырып турар айтырыы болза, ол — Класстан дашкаар ажылдарның хөлзүнүн, шынарын чедип алыры. Ынаы-бүрү темадыг беседелерни эрттирип, оларга өөреникчилерниң, комсомолчуларның идепкейлиин хевирлеп алырын оралдажып турар бис. Ындыг ажыл өөреникчилерниң организаторлуг болгаш идепкейлиг чорууп беледеринге улуг ажыктыг. Школачылар хоорайның шкалырының

ТҮҢНЕП КААР БИС

Шаажандан сүттүг шайны аартап ора,
Чалгаа чазып, хүннүң шагын чылзып эвес,
Сагыш-сеткил хакызындан сүме соянуп,
Чазамыктап- угаазылап хөөрежир бис.

Чашта эртжен хөгяуг ойну сагынгылап,
Эндег, чазыг чылдактарын тодарадып,
Салым-хуунуң элдептерин коптаргылап,
Эчис шынга ылавылап доңнай бээр бис.

Чурталгага черле турар каттырынчыг
Ужуралдар сетки лдерге кыптыгып кээр,
Чурумалдай каастап оргаш, хөрлөзледип
Улам уран деңнелинге эжиэр-даа бис.

Сөлун чугаа барза-барза хүннүң чап-чаа
Соңгаарлатпас темазынче шилчип келир,
Чогутсун дээш хүлээндирген буянныг иш
Соругдалдың, кичээнгейниң төвү апаар.

Шаажандан сүттүг шайны аартап ора.
Чалыларны чоргаарадыг адай бээр бис,
Чаа үе тургузучу үүлезиниң
Чаяанчызы олар-дыр деп түңнеп каар бис.

Виктор САГАН-ООЛ.

Ынак номнарывыстың маадырлары

ДЕРСУ УЗАЛАНЫҢ ДАҢЗАЗЫ

Владимир Клавдиевич Арсеньевтиң кижиге болгаш бойдуска ынакшыл-биле доктуурган «Уссурий крайлап». «Дерсу Узала» деп номнары бистиң чуртувуска болгаш даштыкыга хөй катап парлаттывган. Оларның кол маадырлары — Арсеньев бодү болгаш ооң үдекчизи гольд Дерсу Узала. Арганың ол эптиг-зөлдек иевилээ бүгү делегейге билиндир. Ында ийи кинофильмни тураскаатка. Ол чогаадылган маадыр эвес ирги бе деп. номчукчулар болгаш көрүкчүлер бо-ла айтыра бээр. Ол чогаадчының Ыраккы Чөөн чүк дугайында литературада маадыры эвес бе? Маадырның адын-даа болза кайчаар шын алдаарын?

Бо-ла бүгү айтырыгларга харыны Арсеньевтиң ам дириг чүрттээн чоруур 80 харлыг оглу —эртемден, аян-чорукчу, чүрт шинчилекчизи Владимир Владимирович берип турар. Ол мынаар чугаалаар:

— Дерсү Узала деп алаан ужуглуг. Ол дээрге херек ыяында чүрттээн чораан кижизинин, аңчының шынчы эжиңи аян-дыр.

Владимир Клавдиевич болгаш ооң кадайы болгаш оглу Дерсунуң даштыкы хевирин мынчаар чүрүп көргүзүп турарлар. Ооң бажының дүгү хүрең-сарыг, чыкпак боттуг коңчуг улуг өдөгөр хөректиг, күштүг холдарлыг болгаш буттарлыг. Ооң кылаштаары чиик, шынчала-даа базымы чаяныын. Дерсу кижи болган кижилерниң шыдаваы аар бөрү кажалының чаактарын белеңи-биле адыра тыптыптар турган. Дерсунуң кара-сарыгыдыр характары дыка кескү.

Гольд ак-сарыг эриң салдыг болгаш шала төгөрик сегел салдыг турган. Тайгага болгаш даглаарга Дерсу оорга-зынга кандыг-даа чүүктү чүүктеп алгаш, могап-шылаарын билбес кылаштаар турган. Боолаанда кажан-даа часпас. Сыйлыган будук, човуроозе шийбак, чыттыр баскан сигеп. олагның хулу, таптай базып каан чиигис, хола тырышкыны, кезип аппарган тос, орнун шымчедир идип каан даш аңаа тайга амытаннарының дугайында будун тоожуну төөгүүр турган.

Дерсу Узала дээрге Арсеньевтин чаңгыс-ла үдекчизи деп улус бодаан. А херек кырында Арсеньев 30 чыл иштинде аян-чорук кылын келгеш 20 ажыт кижиге үдеттирген. Ыраккы Чөөн чүк тайгазынга Владимир Клавдиевичиге ынайлап. ооруглар, үдегелер, инвалидер, якуттар, эвеннер, таптап төрт черле кымнар дылдаштаан төөр. Хабаровск крайла болгаш Приморьеде Арсеньевтиң үдекчилери чораан кырган ашактарның чамдыктары амтаа дириг. Оларның чамдыктары моге-шылырак мага-боттуг иевин Дерсуну-даа үшаанныр. Хабаровскиниң география иштидевинде Арсеньевтиң бодунуң фотоальбому шыгжаттынып чыдар. Ында аян-чорукчунуң аңаа каш үдекчилериниң фото-чуруктары бар. Оларның чамдыктары, чижөө чүрген кылаштаар Сунпай Геонка, Владимир Клавдиевич-биле хөй чылдарда кады чорчи келгеннер.

Ынчалзажок чогаалчы оларның кайызын-даа ак сегкилдиг гольд Дерсу Узала дег, ынчаар онзалап хүндүлевейн чораан.

Дерсупуң бир дүнмазы бар чүве Арсеньевтиң чүрүп каастаан демдеглелдериндең болгаш ооң төрелдериниң сактыышкыннарындан биллингир. Ол база-ла аңчы, моге-шылырак, ыраккы чөөн чүк аргалаының мерген угаанныг кежигүнүн чораан.

Дерсу Узала тайгага болгунуң даңзазындан чөрле чарыгбас турган. Дерсу фото-чуруктарга үрүлгүү-ле ханза шынын алган азы ооруп тодулла түүп алган турар. Уссурийскиде болгаш Хабаровскиде Дерсу Узаланың бүгү дүрт-сынын-биле чуруттуган ойнуг портреттери бар. Приморьениң География иштидевинде ооң ховар фото-чуруктары шыгжаттынып чыдар. Оларның шынтууныда Дерсу даңзазы турар.

Хабаровскиге болгаш Владивостокка Арсеньев бодунуң ыяк эки Дерсунуң хүүда чөрекселдерин бажынында шыгжап чораан. Оларның аразында ооң өртемдилей берген ыяш даңзазы база бар.

Арсеньевтиң кадайы Анна Константиновна мынчаар чугаалаар:

— гольд Дерсуну эки сактыр-дыр мен. Ол бистиң Хабаровскиде бажынывыска аларга үр чүрттээн. Бис аңаа 22-ку ролька турган бис. Дерсу моон сес харлыг оглум Воляны чоокку арыгжыгашче бо-ла селгүүстеш. Ооң соонда ол меңээ мынча дең чугаалаар турган: «Нюра, сээн оглуң дыка-ла удуг аңчы-дыр. Зоремчиктиң парлап ылган шыдаптар-дыр». 1906 чылдың март 13-те Хабаровскиниң муреуу талазында 20 бырыстаа черде Хехцир сыныын Корфов нарьеринге удуп чыткан Дерсуну херектөөнер өлүрүп каан.

Ол мунгаранчыг, кажымдаллыг хүнүү ашаам үргүлүү демдеглээр турган. Ол Дерсунуң дыка хөй чуруктарын шупту-зун үштүп экелгеш. чада салгылаптар. Ооң чүрүк тырттырары эки турган. Март 13-түн кежээлинде ол алдарлыг гольдунуң дугайында кандыг-бир солуп болгаш чаа чүүлду Воля-биле йөлдүрүвиске Владимир албан чугаалаар турган. Ол ону чассыда аарак өмээн Дерсүм» деп төп алаар чүве.

Тайга иевиин Дерсу бүгү чүрттелгезин 'аргага эрттирген. Ол сугта дужуп, отка ортенип, каржы хунхуларга туттуруп, аңнап чораан, парга аар бажыгладып-даа чораан. Ооң кадайы, уруглары— оглу биле кызы оспадан алдан. Гольд арга-арыгнын ыяк хөй чажыттарын шыгжап чораан. Приморьеде «кара хүнө» —хөмүр-даш чайда чыдарын. аржаан суглар кайда аккарын, хөй балык, киш болгаш янилер кайда барын ол шупту-зун билип турган. Эрте-бүрүнү чоостар болгаш кижилдар чыгаа шыгжамырлар кайы күйларда суктунганын, тайганың каржы-дошкун. олчаарган бандиттериниң чүве шыгжаар чажыт черлери кайда барын ол база-ла билир турган.

Дерсу Арсеньевтен таптыгла 20 чыл арте, 1852 чылда төрүттүнген.

Уттундурбас гольдуга тураскаал кылдыр Владимир Клавдиевич Хехцирде, Уссуриде, Сихотэ-Алиньде, Хабаровскиде — Амурнуң эриинде болгаш Артиллерия даанда ур чеде озер ясеньлерни база ли-палардың олуруткан. Чугаажыр эвес Дерсу Узала база-ла бодунуң эрес-маадырлыг оруе оңнүүн дыка хүндүлеп, аңаа ынак чораан.

Үдекчи бодунга тураскаал кылдыр онзагай бедекти арттырган —кижи артерин коңчуг берге тайгада Ыанстай хемнин кыдыында оргаладай үнген улуг шөлду Арсеньевке коргузуп каан. Арсеньевтиң чугаазында алырга. 1890 чылда аңаа үнелиг 22 дазыл бар турган. Оргаладай дээрге кайгамчык үнүш-ле болгай. Чөөн чүк тайгазының ол ёзуудуг эртинээн 300 ажыт чыл өзер.

Арсеньев ол байлакты улуска пазын берип читтикпейн чораан. мөчээн. Дерсуның ол эртинээн ам-даа тывылбаан. Приморьениң ол хемчигежинин бир-ле кадыр-берт хаяларының аразында Дерсуның бедээнин көөдүзин салгалы— чүс-чүс оргаадай чаштының өзүп турар. Ынчалза-даа Ыраккы Чөөн чүктүң чүрттаачылары ол шөлду тыпкап, эмчилерге дамчыдып бээр ужу келип.

Г. ПЕРМЯКОВ.

«Кургаг черле болгаш даялайдаа деп чыпкынның 1981 чылда үнген помунан кызыра очуллургап.)

ТЕЛЕ ВИДЕНИЕ

ИЮНЬ 5-ТЕ
БИРГИ ПРОГРАММА
МОСКВАДАН

8.00— «Ут». Информастыг программа. 8.40—Эртенги гимнастика. 8.55— Кадыкшылдыг болдур дээр болзуңда. (Кушкультуржуларга сүмелер). 9.00 — «Чалыкларның чогаадылгазы». Воровск хоорайның уругларының хореографияның коллективтериниң концерти. 9.20 — «Ада-иелер, силерге». 9.50 — «Мастер болгаш бригадина». Документалдыг телефильмниң баштайгы көрүзүү. 10.20 — «Элезинниг тейлер арааларында узун оруу». Хөй сериялдыг ураң-чечен телефильмниң баштайгы көрүзүү. 3-ку серия. 11.25—«Хөйле, экн барааннар дээш». 11.55 —«Музейлерде болгаш делгелеге залдарында». «Чүрттүң чадыы назылыгларын». Аңаын чүрүкчүйларның Бүгү-эвилел делгелегезинин Төп делгелеге залының репортаж. 12.25— «Спортлотонуң» 25-ку тиражы. 12.35—«Гете Марианнаваа». ССРЭ-нин улустуң артизи В. Ажаапарадеевниң сактыышкыннары. Дамчыдылгага ССРЭ-нин улустуң артизи В. Толстоногов кирүшкүр. 13.35 — ССР Эвилелиниң хүндүлүг Улуг театрының скрипкачылар ансамблиниң концерти. 14.15— Бөгүн делегейде. 14.30 — Уругларга фильм. «Ориине оргуулуу». 16.00— «Бялдингирдаа болза, бүгүрежир эвес». 17.00 — 17.15 —Чапсар. 17.15— «Сергей Островой». Концерт-фильмниң баштайгы көрүзүү. Шүлүктер болгаш ырлар. 18.10 — Политиктиг хайгаракчы Ю. А. Летуновтуң беседазы. 18.40 — «Чалгынналган мастер». «Шаро—фотограф». Мультфильм. 18.55— «Кампучия: өлүм соонда амыдырал». Документалдыг телефильм. 19.45— Эвилелдер Башкырының колоннадыг залынга уран үүлдер мастерлериниң концерти. 21.05 — «Ут». Информастыг программа. 21.35—23.45— Уран үүлдер мастерлериниң концертиниң уланчызы. Ооң соонда — чаа медээлер.

ИЙИГИ ПРОГРАММА
МОСКВАДАН

14.20 — «Документалдыг экран». 15.35—Пермьниң телевиденне студиязының программазы: «Моон Кама чоокчуртүм». «Кезээде музыка-биле». Шүлүгээ аранжировкалары. Уругларның болгаш элезидилерниң музыка уран үүлдүүн фестивальдыдан репортаж. «Ужуражмышкын наар». РСФСР-нин улустуң чүрүкчүзү Е. П. Широковтуң дугаайында телефильм. «Шоколадница». Хореография сюитазы. Пермьниң П. И. Чайковскийн аттыг опера болгаш балет театрының балет артистери күүседир. 16.40—«Катюшаны дегландыр». Останкино концерт студиязындан дамчыдылга. 18.10 — «Ак кок шөлде кызыл чечектер». Документалдыг телефильм. 18.30— «Музыка киоскузу». 19.00—«Кадыкшыл». Эртем-тайылбырлыг фильм. 19.45— Делегейде болуушкуннар дончулалы. 20.00— Тамчыктыг удувар. чаштар!». «Тукошко тоолчургулар-биле». 20.15—«Кино көрүкчүзүнүң эдерингилээ». 21.00 — «Ут». Информастыг программа. 21.35— 23.25—«Камилла». Хөй сериялдыг ураң-чечен телефильм. 1—2-ги сериялары.

АГААР

Республиканга бөгүн эдир булуттаар, чагбас. Мурнуубарының утланчышкынныг хаттың дүргени секундада 5—10 метр чедер. Агаарның температуразы дүне 6—11, чамдык черлерге 0—5, хүндүс 18—23, чамдык черлерге 10—15 градус чылдыр.

Редактор В. С. ШАРАВИН.

КИНО

ИЮНЬ 5-ТЕ

«НАЙЫРАЛ»: «Ак дуң ынчуг лимузин» 9.30, 11.20, 13.10, 15.00, 16.50, 18.40, 21.10 шактарда.

«ПИОНЕР» «Ак-кок даалыңныг уруг» 9.30, 12.30, 15.00 «12 айлар» 11.00, «Айберектер аразынга «Өлүм» 16.30, 18.20, 21.00 шактарда.

«КАА-ХЕМ»: «Гусар балладазы» 15.00, 18.50, «Шуранчыкын» 18.50, 20.00 шактарда.

«ВОСТОК»: «Сылдыс чугуруу» 15.00, 16.50, 18.50, 20.30 шактарда.

СЭКП Мөңгүн-Тайга райкомунуң организдиннинг эргелекчизиниң орналгызы—партия үүдүнүң болгаш статистиктиң сеткүүрүнүң эргелекчизи

Дайтаан Таяковна СЮРЮНУН

хенертен үнелиинин дыл наңшаанаан. СЭКП Мөңгүн-Тайга райкомунуң коллективи ону чүрүктүүрүнүң төлү кулаалыңнарга, ада-иезиге, ыяк-сеткилдиг чоок-дүрүмге чүрүктүүр.

ШАЙЫВЫС

Хүннүң ишнеш, пөнпес-даа
Хүндүтнелдиг чемивис —
Күзел хандыр аартап аар
Күш-ле киирер шайывыс.

Аштаанда — төттурар,
Ааранда — сегидер,
Доңган кижи чылыгар,
Дора дизе, суксун боор,
Шагзыраанда — сергедир
Шайывыс, шайывыс!

Чөвүрээлеп, кужурлап,
Чөвүргенде шеңнелеп,
Аартап орда, амданныг
Ак-ла суттуг шайывыс.

Аштаанда — төттуроо,
Ааранда — сегидер,
Доңган кижи чылыгар,
Дора дизе, суксун боор,
Шагзыраанда — сергедир
Шайывыс, шайывыс!

Унген-кирген улуска
Үргүлчү-ле кудуп бээр,
Аян чугаа ооскүдер
Айлыс чыттыг шайывыс.

Аштаанда — төттурар,
Ааранда — сегидер,
Доңган кижи чылыгар,
Дора дизе, суксун боор,
Шагзыраанда — сергедир
Шайывыс, шайывыс!

Чооду КАРА-КУСКЕ.

Өг-бүленің дузалал ажыл-агыйынга

ХЕНЗИГ ТРАКТОР

ЧУРУКТА: хензиг трактор-ның иштин хевирн. 1—каток. 2—20 мм кылын кап рама. 3—«Турист» катерден алган рама. 4—үш литр бензин киргер сава. 5—сылдыс (шаг 12). 6—сылдыс (шаг 27). 7—ылчирбе дугуй. 8—каток.

ИЙИГИ ЧУРУКТА: 1—глушитель. 2 — дамчыдыкчылар солуур рычаг. 3 — шимчедикчи. 4—кикстартер. 5—сылдыс (шаг 12,5) 6—өзек. 7—сылдыс (шаг 19). 8—иштики диаметрп 30-30 поршиньктер. 9—муфта башкарар рычаг. 10—газ башкарар рычаг.

В. ДИНОВ, агроном.

Хензиг трактор дугайында чугаа парлалгага шагдан-на чоруп келген. Шынап-ла, харагап аразының болгаш деңгеликтиг черниң сигенин кезеринге, тараан ыяш доңу үлүредиринге, картофель доңу чымчадырынга бичии, шалынкын болгаш бедик будурукчулуг трактор коңчуг чугула. Ону дуржулга шөлүнге, хөөрай-суурларга чечек тарыырынга, бажың чанының огородуна ажыглаары эптиг.

Кутаисиниң бичии трактор-лар заводу «Рипоя-2» трактор-ларны будуруп турар. Ынчалза-даа ооң ортаа аар, башкарары база белен эвес болганындан кижи бүргүү ону салып алыры берге. А кодаа черге бодуун, хемчээли бичии, тенизин чиик, ортаа база шоолуг эвес, пылесос азы соодук-чудан улгатпас ертектиг машина херек. Ындыг трактору Ростов областың Вешенск районда «Дударев» совхозтуң кол агроному Иван Денисович Романенко чогаатkан.

Романенконуң трактору чурнуку трактолар ышкаш эвес, а ылчирбелиг дугуйлуг. Ооң бүгү-ле кезектерин ооң-моон чыгдынып алган. Моторуң харын «Тула-200» моторолер-нин. Ол «Дударик» (ады ол) бодунуң турган черинге кайы-даа талазынче эглип, дескинип шыдаар. Денизин—60 кило-грамм. Узуну—130 сантиметр. Калбаа—45 сантиметр. Бедик—110 сантиметр.

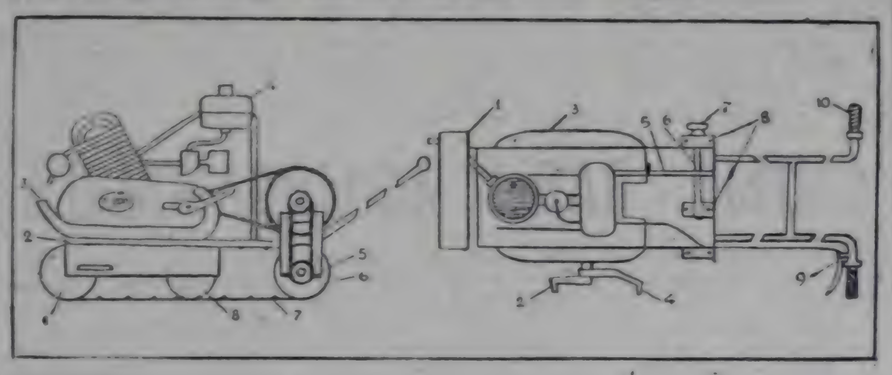

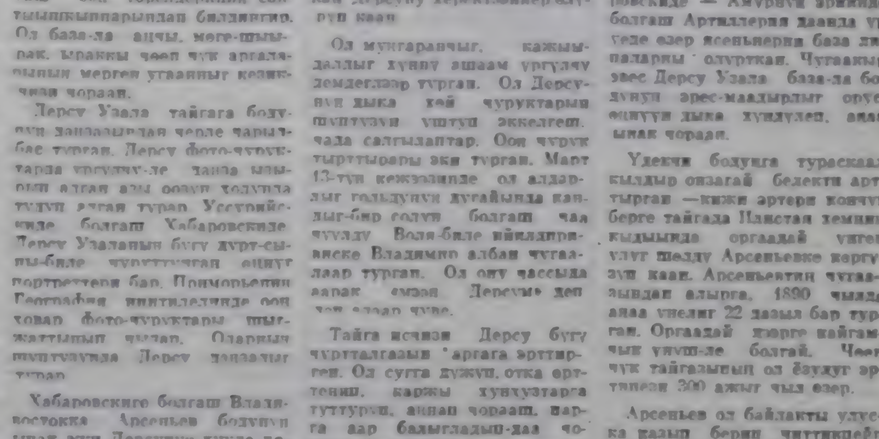

В. ПИВОВАРОВТУҢ «Тываның делгемнеринде» деп фотоэтюду.

ЫЯШ КОҢГУЛУНДА ӨРЭЭЛ

Узбекистанның Ургут хоорайының чөөн талазында ховар дээш арыйда өзүп үнген ак үннарлыг чүс сес чараш ыяштар бар, оларның аразында үш чүс чылдан куду назылыг ыяш чок.

Ыяштарның чахдымыы дорт чүс, беш чүс, алды чүс чыл болгулаан. Ургут чинараларының өөгбезин» безин бар. Ооң коңгулу улуг шоокалыг ыяш эжиктиг, коңгулдуң иштинде шөөрүн өрээл, төгөрик стол, улус олурар кылдыр гирээлээн ыяштар бар.

Б. МИЗРОХИН
Самарканд область

750 ХАРЛЫГ

Ховар дуб Ставрополиниң Дзержинск кудумчуузунда № 187 бажыңның герииниң иштинде үнген. Ооң чоонун беш метр ажыг, үзүнү 25—30 метр, будуктары сырый.

Ол улуг ыяш чеже чыл болганыл? Ук айтырыгны бо чүс чылдың 20-ги чылдарында-ла түс черниң эртелденнери сонуургап турганнар. Ставропольдуң биологтарының санаанын ёзулаар өлүрген, ховар ыяш 750 харлыг болган.

П. ГУСЬКОВ
Ставрополь

ДАШТЫКЫДАН КЕЛГЕН ДУШТУКТАР

Сонуургактарга

Кустың чажар тараны, ол-чаъс хөй болганындан, чогуур үезинде тарыыры ындыг-ла белек эвес: трактолар кадалып турун боор, кожуг машиналарын соортуру база берге, чер-хоргуунуң үрелири ыяш-най ажок болур. Ындыг таварылгаларда Германн Демократтыг Республиканың Чемиишчидилге болгаш тараа институдунуң ажылдакчылары кадаа ажыл-агый аппаниязын ажыглаарын сүмелээн.

Институттуң ажылдакчылары чүрттүн аңгы-аңгы райончаларынга үрезинни семолетгиле чаштырар талазы-биле оружгаларны каш чыл үлоштыр кылып келген. Оон түңнели үргүлчү эки болуп келген. Самолёт чанғыс шактала оргулаа-биле хазырбайы сектая чёрни «горчыгы» болган. Семолёт-биле тарыырга, ажылдың бүгүдүкчүүлүүле чергелештир, шөлге ис кок болур, хөлүн база тыралыр.

Дуржулга үезинде эң-не эки түңнелди кек-тараа бергеп. Чүге дээрге оны кыдыра чажар. Самолёт-биле мынчаар тарыырга чарыгдалы трактор-биле тараанындан үзүрба чеди-гүү улуг болур. Ынчалзажок ол чарыгдалы бедик дужут эвилиптер.

(ПМА).

САМОЛЁТ-БИЛЕ

Кустың чажар тараны, ол-чаъс хөй болганындан, чогуур үезинде тарыыры ындыг-ла белек эвес: трактолар кадалып турун боор, кожуг машиналарын соортуру база берге, чер-хоргуунуң үрелири ыяш-най ажок болур. Ындыг таварылгаларда Германн Демократтыг Республиканың Чемиишчидилге болгаш тараа институдунуң ажылдакчылары кадаа ажыл-агый аппаниязын ажыглаарын сүмелээн.

Институттуң ажылдакчылары чүрттүн аңгы-аңгы райончаларынга үрезинни семолетгиле чаштырар талазы-биле оружгаларны каш чыл үлоштыр кылып келген. Оон түңнели үргүлчү эки болуп келген. Самолёт чанғыс шактала оргулаа-биле хазырбайы сектая чёрни «горчыгы» болган. Семолёт-биле тарыырга, ажылдың бүгүдүкчүүлүүле чергелештир, шөлге ис кок болур, хөлүн база тыралыр.

Дуржулга үезинде эң-не эки түңнелди кек-тараа бергеп. Чүге дээрге оны кыдыра чажар. Самолёт-биле мынчаар тарыырга чарыгдалы трактор-биле тараанындан үзүрба чеди-гүү улуг болур. Ынчалзажок ол чарыгдалы бедик дужут эвилиптер.

(ПМА).

ЧАЛГЫННЫГ ААЛЧЫ

Костроманың чаа микрорайонунуң чүрттакчызы Ю. Соколов бодунуң квартиразының балконунга куу дагаа коруп каап, задепсина бергеп. Ол кижиден шоолуг-даа кортпаан. Оңу хөлү-биле түүлүп алыры мындыг-ла берге болбаан. Соколов тыныжын алынче эргидип бээри-биле чарыгдалы биижир деп турган, ол дагаа эвес, а кыс каракуш болганын билип каан.

Куш улуг сеязын хааржакка удуп төнгеп. Эртем Ю Соколов чеизимнеп ааптынын Заволжьениң ачымыг ажылгамайынга чедирерин шинтирлээн. Машина аргаже кирип кээрге, куш өгүүрен-ле эгелээн. Чүү болган чоор дээш эжикти ажыдары биле куш үжүп үнө бергеп.

Коңчуг ааварымчалыг черлик кушту хоорайже чүге кирип келгенин тайылбырлаары бергеп. Кара-кушту ортаның эңне ырак, ыяшым чүве чепсе булуңуна боттарының уларын кылып алыр. Бо таварылгада кушту бир-ле чүве коргуун, үргүредиптерге, ол түүлүп өлүп чер дилеп чорааш-дыр деп сагыш-тыкпайн.

В. ПАШИН.
СЭП-ның хаар. Кострома.

Редакциянның адрезин: 667000, Кызыл, Щетинкин болгаш Кравченко кудумчуузу бажын № 3. ТЕЛЕФОНПАРЫ: Редакторнуң 2-24-63, редакторнуң орлакчыларының 2-35-24, 2-23-54, партмаслагалыг секретарының 2-23-35, секретариаттың 2-23-35, партбюроның ажыдыра болгаш совет турғузуг киллистерининг 2-37-13, пропаганда киллининин 2-31-75, культура киллининин 2-23-54, ындыг ажыл-агый киллининин 2-21-47, үлетоур киллининин 2-11-75, чагаа киллининин 2-41-27, информация киллининин 2-20-60, корректорларның 2-27-41, бухгалтериянның 2-12-45, солун колбейн баргандэ 2-32-75 телефонче долгаар.

Чагыг № 1001

СОЛУН НЕДЕЛЯДА 6 КАТАП ҮНЕР

Тыва АССР-нин Министрлер Чөвүзелиниң Ном үндүрер чер, полиграфия болгаш ном садыымың хереглериниң талазы-биле эргелелиниң типографиязы. (Кызыл, Щетинкин болгаш Кравченко кудумчуузу, бажың № 1). ТС—0[illegible]

Бүгү чүрттарның пролетарийлери, каттыжыңар!

ШЫН

СЭКП Тыва обкомунуң, Тыва АССР-ниң Дээди Советиниң болгаш Министрлер Чөвүлелиниң органы

№ 132 (11930) | 1982 чылдың июнь 6, воскресенье | 1925 чылдан чыгаваадеттингеш | Өртээ 3 кеп.

ШАЛЫПЧЫ АЖЫЛЫВЫСТЫ—ЮБИЛЕЙГЕ

СУГГАРЫЛГАГА МАГАДЫЛАЛ

Кен-Тейниң суггарылга системазының эргелелиниң мелиораторлары чагай дүжүттү эстүрер дээш эртен эртеден орай немээге чедир амылдан турарлар. Олар Баян-Кол шөлдеринде 400 га чер суггарар онаалдалыр.

Эрткен час хаттыг, язык, денаттыг болган, ол суггарылганы чөрүүларынга бергедээшкинниң таварыштырган, ындыг болза-даа мында тараан хөй чылдыг сигеннериниң суггарылгазын эрткен чылдан шынарлыг чөрүдүп турар механизаторлар эвээш эвес.

Суггарар машинанын трактористи А. В. Клименкону чижекке ап болур. Хөн бүрүнүн бердингеп онаалдазын ол 130-150 хуу күүседип турар. Хамаарышкан ажылының кол соруглазын эки бидири болгаш хөй чылда ажылдаан байлак дүржүлгазы Анатолий Васильевичиниң чедиишкинниг ажылдаарынга дузалаан.

СЭКП-ниң XXVI съездизиниң болгаш партия Төп Комитединиң май (1982 чыл) Пленумунуң шиитпирлеринде тараа болгаш мал чемин культураларының үнүш-дүжүттүрүп бедидеринге суггарылганы улуг ужур-дузазын айткан. Ону амыдыралга боттандырар төөш эргелелдиг ажыл-ишчилери оларның аразында А. В. Клименко амгы үеде шалыпчы ажылдап турар.

В. МААДЫР-ООЛ.

ХОВУ-АКСЫ— ЧААРТЫНГАН ЧЕР

Соңгулдаларга уткуштур

1. Кол цехтиң кижилери

Таңды сынарның эдээде чаптыга бергеш ийи конка суур бар. Оларны улут эвес баалыктыг бичежек тейжигеш ангылап турар. Ол суурлар тус-тус эртнеи оруктуг, ангы-ангы төөгүлүг. Бирээзи — амыдыралдың эртнеи үеэниң хереченээ. Өскээзи — бөгүнгү чүрттелгевис бадыткалы. Ооң бирээзи — кедеө суур, а өскээзи — чараш, шинчи чалыг хоорайжыгаш. Ындыг-даа болза оларның ады чаңгыс: Хову-Аксы. Бо ат эрги суурдан укталган. Ол суурлуң чарлыбас кезии— хоорайжыгаш (Хову-Аксының чүрттакчылары чаа суурлуң ынчаар адаарлар) бо хүннерде дөрт каът школдалыр, эмнелгелиг, Культураа бажыңныг, бүдүүрүге черлериг, хөй каът чүрттелга болгылаарлыг, магазиннериг, чүүлдер албан черлериг апарган. Бо хоорайжыгашта бистиң чүрттувустуң хөй националдыг улузуңуң төлевилелчилери чаңгыс нениң төлдөринзег эң-найыралдыг ажылдап, чүрттап турарлар. Оларның хөй кезиниге «Тыва кобальт» комбинаттың болуунга ужуражыр болур.

Тываның өңнүг металлургизиниң баштайгызы болур ол комбинатта үш кол цех бар: гидрометаллургия, энергия. энергия болгаш даг цехтери. Баштай чугаа гидрометаллургия цегинниң ажыл-ишчи коллективиниң дугайында болур. Ол улуг бүдүүрүге черинде хаара түттунган ангы-чаңгы мергежилиг чүс-чүс чижилериниң комплектиг улуг ажылының шинги түүлели бо цехке келир. Чаңгыс демнег күш-биле бүдүрген ажылдың ёкы, багай шынарлыг болганы аңаа, ол цехке бүрүн тодаратынар. Кобальт концентрады бодунуң улуг ажыл-агыйының хереглеттинеринге чедир узун чүүл ол цехтен эгелээр.

Элээн каш чылдарны улаштыр Михаил Иванович Лазарев ол цехти удуртуп. ооң начальнигни болуп келген. Удуртуу хүндүлел билир, элдептиг чаңныг ол ниити кады ажылдаан төлевилелдиг дугайның, цехтиң эрткен айларда ажыл-херээнин планның онаалдаларның күүселдезининиң түпкейин биске тайылбырлап берген. Начальниктиң кабинединге болган чугаа ССРЭ-ниң тургустунганындан бээр 60 чыл болурунга уткуштур цехтиң бригадаларының аразында калбарган социалистиг чарыштың эгелээн. Чарыштың түнелдиң профвиилелдиг цех комитедиң ай санында үндүрүп турар. Ооң-биле кады мергежил аайы-биле тиилекчилерни база илередип келген.

Күш-ажылчы маргылдаага цехтиң беш бригадазы доктаамал киржип келген. Дорту-биле чугаалаарга, эрткен айларда цехтиң коллективи дең-дески ажылдап, планның онаалдаларын доктаамал күүседип келген. Цех кобальт концентрады бүдүрерин 100, күш-ажылдың бүдүрүмчүлүүн 100 хуу күүсеткен. Бригадалар болгаш тус-тус ажылынмар ортузунга социалистиг чарыштың эки организастап, ооң дениелгелиг, дөштиг болгаш түнелдиг чоруун чедип ап келгенин күш-ажылчы чедишкинге чедиргеп. Амгы хүнеерде рудапы ажылдап кылырынга чарыгдалдар эвээжээн.

Цехтиң коллективтериниң аразында дөртку бригада чарыштың шаңналдыг черлерин үргүлчү эзлеп келген. Технологтарның ол бригадазын коммунист В. А. Вастыгин удуртуп турар. Ол бистиң-биле чугаалажып ора, мынча дидим:

— Хову-Аксы менээ, төрээн Урадым дег, эргим, чоок анаргам. Бригадамда 16 кижи бар. Оларның аразында орустар, тывалар, татарлар болгаш өске-даа нацияның кижилери чаңгыс күзелдиг, бызжыг найыралдыг ажылдап турүпкүнга чоргаарланып чор мен. Чүгле бистиң бригадавыстан аңгыда, өске коллективтерде бээ өске нацияның кижилери хөй. Олар бээ ындыг: чаңгыс эптиг, чаңгыс сорулгалыг. Черле ынчаш бригадам кежигүннери төрээн коллективиниң ат-алдары дээрде кызымак болуп, планның онаалдаларны күүселдирип үүлүн кирип турарлар. Олар ажыл шагын чоп ажылдаар, ажылдың бүдүрүкчүлүг болуруп, ооң шынарлыг, ажыкшыг чоруун чедип алыр дээш бир демнег, турасоруктуг ажылдан турары-биле бүдүн нехтиң бүрүн хүндүкелии чедип ап шыдаанар.

Бригадазының ажыл-херээн чугаалап ора, ол бодунуң дугайын мыттавайн эрттирип көөр деп баарга, ооң немелде айтырыглар салгылаан бис. Владимир Александрович чазык чаңын чажырбайн, хоглуг кончуг каттыргаш, мынча дээн:

— Хову-Аксыга келгеш, он үш чыл чүрттадывыс. Бистиң ооң хоочун чүрттакчылары деп болур. Мында ог-бүдевис немешкеп. Ийи солдуг бис. Улуу ол бир, бичезин чедип хаарлыг. Кадайым—Валентина Николаевна бо нехте ажылдап турар. Чүгле ооң бригадада. Аппаратчик кижи. 1979 чылда Свердловск хоорайга ниилээн даг-металлургия техникумун доосканы, боттарывыс күзелинис ёзугаар мында келген бис. Бо черниң кижилеринге, кады ажылдың турар эптеривиске чаңчылгыш калган бис. Чүрттап турар черивис арга-ыяш иштинде. ярыг агаарлыг, ажыл-ишчи болгаш ак сеткилдиг кижилерлиг.

Мастюгиннерниң шак ындыг бодалыгга башкыр Рамиль Файзуллович Ахтямов база каттыжар. Ооң күш-ажылчы намдары ындыг-ла хөй эвес: ийи чыл. Ол бодунуң чүрттелгазын, салым-хуузун комбинаттың ажыл-херээ-биле доңнаштырар дээш келген. Аныяк кижиниң күзели ынчалдыг. Рамиль мында келгеш ажылдавышаан, өөренип турган. Эрткен чылын ол Кызылдың № 4 профтехучилищезиниң Хову-Аксы суурда кежюкки салбырып дооскан. Аныяк ажылчының ам аппаратчик-гидрометаллург болуп ажылдап турар. Шынап-ла, ажылчын кадрларны белеткеп алырынга ол салбырып ажыл дыка улут. Ону чылдың-на токарлар, слесарьлар, технологтар, каныжкчылар, аппаратчиктер доозуп үүлүп. комбинаттың ажыл-херээнге толептиг үүлүн кирип турарлар. Шак ынчаар аныяк кижилер чоорту ийи-үш мергежилди шингээдип келгеннер.

Рамиль Ахтямов 1978 чылда Башкирпядан келген. Баштай каннакчы болуп ажылдап киргеп. Комбинат ажыттыпрыдан бээр ажылдаан хоочун дагдыныкчы Виктор Владимирович Корольчик аныяк кижиге бодунуң байлак аргадүржүлгезин дамчыдып, аңаа дузалажып турар. Үр чылдар ажылдаан ындыг кижилер бо нехте хөй. Оларның дугайын биске нехтиң экономизи Г. П. Малеванная чугаалап берген. Чамдыктарының аттары бо: А. Т. Соскал. Ооң түскай мергежилп—слесарь. Комбинатка ол ажыт чыл ажылдаан. Эрткен дөрт айларда ол социалистиг чарыштың токтаамал тиилекчизи болуп келген. Орус эштер П. Т. Степанова, В. . И. Алешенков, украин М. С. Тонких болгаш өскелер күш-ажылчы маргылдаага идепкейлиг киржип. боттарының мергежилиниң айыы-биле чаңгыс эвес удаа тиилекчи боон келгеннер.

Гидрометаллургия цегинниң коллективи: «хожудап турар бригадалар болгаш «ачылелер чок ажылдаар!» деп девизтиг ажылдап турар. Эрткен айларда комбинат поллективиниң күш-ажылчы чедишкинин, социалистиг чарыштың эки организастап турарлы. ажылдың бүдүрүкчүлүүн, ооң шынарлыг-чоруун чедип ап келгени—үстүвде девизти амыдыраа кырынга бадыткап турарының тодаргай бадыткалы-дыр.

ЧУРУКТА: (солагай талазындан) аппаратчиктер Е. П. Муравьева, Р. Ф. Ахтямов, Г. М. Сучкова, В. Дамдын-Бюрбю, бригадир В. А. Мастюгин.

КАНДИТАТТАР-БИЛЕ УЖУРАЖЫЛГАЛАР

Чер-чер Советтериниге соңгулдаларга белеткеп ажылдары улам калбарган. Күш-ажылчы коллективтерден, партия, комсомол болгаш өске-даа хөй-ниити организацияларындан депшиттирген чер-чер Советтериниге депутаттарның кандидаттарының соңгукчулар-биле ужуражылгаларын чоруп турар.

УЛУГ-ХЕМ

Район Советиниге соңгулдалар талазы-биле № 47 соңгулда округундан депутаттың кандидады. «УТКА 25 чылы» совхозтуң Арыскан фермазында бызаа ажаакчызы Нина Чамаевна Монгуш бодунуң соңгукчулары-биле ужуражыр.

Район Советиниге депутаттың кандидады. Шагаан-Арыг автотравепорт будүүрүлгезиниң мурнакчы чолаачызы Николай Александрович Берзилов бодунуң соңгулар округунуң соңгукчулары-биле ужуражыр.

БАРЫЫН-ХЕМЧИК

«Шекпээр» совхозтуң мурнакчы ажылчыннары. Шекпээр кодээ Советтиң депутадынга кандидат Анчимаа Сергеевна Куулар, район Советиниң депутадынга кандидат Александра Шалдаховна Сарыглар Суг-Кажаа сүт-бараан фермазынга боттарының соңгукчулары-биле ужурашкан.

Ол ужуражылышкынар уезинде соңгукчулар депутаттарның кандидаттарынга боттарының чагыгларын берген.

ЧӨӨН-ХЕМЧИК

Карл Маркс аттыг совхозтуң төвү Шөме суурунуң кодээ клубунга район Советиниге депутаттың кандидалы повар А. К.-К. Ондар соңгукчулар-биле ужурашкан.

Соңгукчулар А. Сат, Ч. Ондар санал бергеш, совхоз төвүнде амыдырал хандырылганың комплекстиг күзээп адыышкын пүүдүзүнүн ажылын негелдеге дүүштүр турган хемчеглерни алырын депутатка кандидаттан дилээп. Малтыш кодээнде. сүт-бараан фермазында чуртталга бажыңнарын бүрүп радиожуулар айтырыгны шиитпирлээнинге кичээнгейин үүлдүрген.

ЭРЗИН

Мөрен кодээ Советиниге депутаттың кандидалы «Мөрен» совхозтуң малчыны З. М. Сандың соңгукчулары-биле ужурашкан.

Ужуражылга хуралынга түве чугаалаан соңгукчулар СЭКП ТК-ниң май (1982 чыл) Пленумунуң шиитпирлеринге бүрүн чүүлдүзүүшүн, ону боттандырар талазы-биле соруглаарны чугаалашканнар.

Депутат эрге-хүзээлезин күүседип эгелээш, хойжу бригаданың ажыл-амыдыралында чедир туруктукпайн турар чамдык айтырыгларже кичээнгей үүлдүдүрээш депутатка кандидаттан соңгукчулар дилээн болгаш, малтыш кодаанга бир чурттелга бажыңы немей түлар айтырыгны шиитпирлежир чагыны аңаа берген.

Соңгулдаларга уткуштур

СУГГАРЫЛГАНЫ— КИЧЭЭНГЕЙНИҢ ТӨВҮНГЕ

Шын ажыглаан болза...

Тес-Хем районуң ажылагийлары часкы хову ажылдарынче, ооң мурнунда чылдарга бодаарга, элээп организастыг киргеп. Ону ыяска хуусаада агротехниктиг бедик дениелге эрттирериниң организастыг хемчеглерни ап чоруткан.

Бо хүннерде Тес-Хемниң ховуларында часкы иштин камчаар чоруп турарын районнуң улусчу контроль комитединиң рейд бригадазы хынап көрген. Баштайгы хүн «Чодураа» совхозтуң ховуштөлдерин эргин, ында часкы хову ажылдарының чоруп турарының байдалы-биле танышпышаар.

Совхоз бо часкы сезонда 460 гектар тараа, 1253 гектар мал чемин культураларны, ооң иштинде 300 гектарга кукурузаны тарыыр, элээп кадыг гектарга ногаа, картофельди олуртуур планныг.

Ажыл-агыйның шөлдеринде хөрөүнүң шыгы шоолуг эвес, ынчангаш суггат айтырыныче кол кичээнгейни салыры эргежок чүгүлээ. Совхозта 875 гектар суггаттыг тарылга шөлү бар. Ол шөлдүң 480 гектарынга баштай суггат ажылын чоруткан. Ол дээрге суггарар үүлүдүүр шөлдүң 56 хуузу. Суггарылгада чүгле 6 кижи составтыг чаңгыс звено Колек-Теректе суггарылганы чорудуп турар.

Звено удуртукчузу А. Торуу мынчаар чугаалады:

— Совхозтуң удуртулгазы боонгаш суггарылга ажылын дөрт удуртүр гидротехник А. Далаа суггатчылардың ажылынче кошкак кичээнгей салып турар.

Ооң чугаазының фактылар бадыткады. Суггатчылардың суггу хереглээн черинче чайып алырынга шиитер чедишпес, чүгле алды шыт бар. Суггарган черни болбаазырадып ажылдап кылыр турарының темпизин оожум. Ооң түпелинде баштайгы суггарылганы эртен соонда чер кургап, удур-да кадып чыдар болду.

Ол ышкаш суггатчылар өзөш. Ужарлыг-Хемниң шаалдыр бадын чыдар суун совхоз тарылга шөлүнче бадырып, ону четче ажыглаар арганы кылбайн келген. Ол суггабиле У. Оюнуң удуртканы суггатчылар звенозу тарылга шөлүн удур суггарып турган.

Улусчу контроль рейдизи

Звено дөрт кижилиг. Ынчалза-даа олар суггарылганы эренгейхээшкинче киргеп. У. Оюн боду аалында хуудага ажылынга чардыгын олурар, а хайыраан суг ажаа-ла бугсумуннар эдерип. ажык чок бадып чыдар. Чеже гектар суггартынганы билдинмес. Ажыглап чок баткан суг хорыи-даа сиген, тараа шөлдериниң хөрөүнүн үреп. дүшкен-на черинче бадып чыдар. Оларны шын ажыглаан болза, чеже хире тараа, сиген шөлдерни суггарып ап болур турган чүве? Совхоз ам 120 гектар суланы, 156 гектар кызыл-тасты суггат чок черде тараан. Ажылдың шынарында улуг четпестер бар. Агротехниканың негелдеринге дүүштүр ылгбаан түүлдер хөй, таёвс, оорталап чарган черлерго тарылга чоруткан, ооң уламындан чашкан үреэнин хөрөүн кырында кестүп чыткылаар таварыгалар бар.

Совхоз иштинде-биле 984 гектарга 96 тонна минералдыг чемнигчидилгелерни чаштырган, бир гектарга онаалтыр бир центнерден ол ашкайн турар. Норма ёзугаар бир гектарга 3 центнерни тогер ужуулут

База-ла дүвүренчиг

«Кызыгаар» совхозта часкы хову ажылдарын хынап көөрге, ында байдал база дүвүренчиг болган. Совхозтуң суггатчылары бо хүннерде 850 гектарны суггарган. Ооң иштинде тараа шөлүү 670 гектар, одаларга ажыглаар шөл 160 гектар.

Доозуннуг бугазының дениискээринде суггатчылар звенозунга 15 кижи ажылдап турган. Ында суг чаштырып, суггат ажылын чорудар машина чок, суггатчыларның саны четпес. Шеф күжү-биле суггатты чорудар суггарылга звенолары май 10-дан эгелээш, суггатче үнмээн, аре «Кызыгаар» совхозтуң таараажылары чоокку хүннерге чедир 600 гектарны тараап, ооң иштинде 115 гектар рапсты тараан, тараа культуралары 445 га четкен. Черни болбаазырадып турарының байдалы чүгээр, ынчалза-даа суггарган черлерге тараа чаштырылгазы, агротехника ажылы созалдап турар.

Огород ажылын сайзырадыр талазы-биле четпестер эвээш эвес. Огород ажылчынары рассадаларны остуруп албаан, ында ажылдап турар 10 кижи составтыг звенопуң чогум чүү кылын турары орта билдинмес.

Агарда Эрендей Даланнай удуртқан звенода ажылдың темпизи куду дээрэи хыналаддан тодараан. Ында сес тракторчуң үжү үредик. Тарылга шөлүнде шыктың денпели чавыс. Хову турлаанда ажылдап турар тудугжулар үш ай дургузунда сарай септелгезин доозшаан. Чаштырар үрезиннерни кадагалалы бараа, оларны ажык черде тен каан чылар.

ООН ЫНАЙ.

«Тес-Хем» совхоз бо чылын тараа культураларын 1000 гектарга, картофель болгаш ногааны 12 гектарга мал чемни культураларны 2248 гектарга тарыыр.

Бо сорулгажо күштү мөөнеп. тарылганы калбартыышаан. черни болбаазырадыр ажылды өске совхозтардаан эки тургускан. Суггарылганы чорутканы багай эвес. Ам суггарылгада чээрби дөрт кижи хаара туттунган. Ниитизи-биле 682 гектар тараа шөлүн. 80 гектар хөй чылдыг сигеннерни. 150 гектар сиген шөлүн, 538 гектар одар шөлүн суггарган. Чоокку хүннерге чедир 662 гектар тараа культураларын. 206 гектар рапсты тараан.

Бо чылын совхоз парниктиг кылып алаа-даа, рассада остурериниң технологиязын сагыраан. Ажылда өске-даа четпестер бар.

Ниитизи-биле районда хөй чылдыг сигеннер. баштай тараан рапстар үнүп эгелээн. Кайы-даа ажыл-агыйда суггат ажылы арай кошкак, ынчангаш бо чүгүлә ажылды кичээнгейниң төвүнге тургузары, чүгүлә. Ооң ынай тарылга болгаш сиген шөлдериниң даш анттаар ажылды организастаары, суггат чоп черлериниң агротехниказын чогуур дениелге тургузары хүннүн чүгүлә айтырыы болуп турар.

РЕЙДИНИҢ КИРЖИКЧИЛЕРИ:
Д. ХЕРТЕК,
Тес-Хем районнуң улусчу контроль комитединиң даргазы:
В. БОЛАТ-ООЛ,
районнуң улусчу контроль комитединиң штабтаи дашкаар инспекторлар:
Х. ОЙДАП-ООЛ,
республиканың улусчу контроль комитединиң штаптал дашкаар инспектору.

РСФСР-ниң Дээди Советиниң Президиумунда

РСФСР-ниң Дээди Советиниң Президиумунуң туралы бо чылдың июнь 4-те болган. СЭКП ТК-ның май (1982 ч.) Пленумунуң шиитпирлерин боттандырар талазы-биле республиканың улус депутаттарының Советтериниң сорулгаларының дугайында чугула айтырыгны хуралга чугаалажып корген.

Россия Федерациязының ажылчы чоннары, бүгү совет кижилер-биле бир домей. СЭКП ТК-ның май (1982 ч.) Пленумунуң шиитпирлерин, «1990 чылга чедир чеде ССРЭ-ниң Аъш-чем программазының болгаш ону боттандырар талазы-биле хемчеглериниң дугайында» эш Л. И. Брежневтиң илеткелии. 1982 чылдың май 31-де ССРЭ-ниң Дээди Советиниң Президиумунуң хуралынга ооң чугаазын улуг чурук кириишкин-биле уткаанын хуралга демдеглээн.

СЭКП ТК-ның Пленумунуң шиитпирлерин боттандырар талазы-биле РСФСР-ниң улус депутаттарының Советтериниң кол сорулгаларын айыткап доктаалды РСФСР-ниң Дээди Советиниң Президиуму хуулээп алган.

РСФСР-ниң улус депутаттарының чер-чер Советтериниң болгаш районнарның (хоорайларның) улус судьяларының соңгулдаларынга белеткелдиң нанчаар чоруп турарының дугайында айтырыгны РСФСР-ниң Дээди Советиниң Президиумунуң хуралынга база чугаалажып корген. РСФСР-ниң Дээди Советиниң килдис эргелекизи А. Е. Езанещников бо айтырыг талазы-биле илеткел кылган. Карелия АССР-де болгаш Москва области соңгулдаларга белеткелдиң нанчаар чоруп турар дугайында Карелия АССР-ниң Дээди Советиниң Президиумунуң Даргазы И. П. Мельниниң болгаш улус депутаттарының Москва область Советиниң түүсекчи комитединиң даргазы В. С. Пестовтуң ынаналыгларын хуралга чугаалажып корген.

СЭКП ТК-ның май (1982 ч.) Пленумунуң шиитпирлериниге болгаш СССР-ниң туругустугаанының алдарлыг 60 чылынга белеткелге соруу киргеп ажылчы чоннарның политиктиг болгаш күш-ажылчы бедик кодуулуушкунуунуң байдалынга соңгулда кампаниязының чоруп турарын хуралга оналаан демдеглээн.

(СЭТА).

Тыва АССР-ниң Дээди Советиниң бешки чыжынга Барыын-Хемчик районда Хөнделениин № 50 соңгулда округунга соңгулдалар талазы-биле округтуң соңгулда комиссиязының ДЫҢНАДЫЗЫ

«Тыва АССР-ниң Дээди Советиниге соңгулдалар дугайында» Тыва АССР-ниң Хоойлузунуң 39 болгаш 57 чүүлдериниге дүүштүр округтуң соңгулда комиссиязы Тыва АССР-ниң Дээди Советиниң бешки чыжынга Барыын-Хемчик районда Хөнделениин № 50 соңгулда округундан депутатка кандидат кылдыр 1939 чылда төрүттүнген. СЭКП кежигүнү. СЭКП Тыва обкомунуң пропаганда болгаш агитация килдизиниң эргелекчизи. Барыын-Хемчик районнуң «Барыын» совхозунуң Хөнделеп салбырының ажылчыларының болгаш албан-хаакчыларының коллективинден депшиттирген Алдын-оол Кангаевич Каннайны 1982 чылдың июнь 3-те бүрүткээн.

Тыва АССР-ниң Дээди Советиниге соңгулдалар талазы-биле Барыын-Хемчик районда Хөнделениин № 50 соңгулда округунуң округ соңгулда комиссиязы.

Тыва АССР-ниң Дээди Советиниң бешки чыжынга Чөөн-Хемчик районда Баян-Таланың № 59 соңгулда округунга соңгулдалар талазы-биле округтуң соңгулда комиссиязының ДЫҢНАДЫЗЫ

«Тыва АССР-ниң Дээди Советиниге соңгулдалар дугайында» Тыва АССР-ниң Хоойлузунуң 39 болгаш 57 чүүлдериниге дүүштүр округтуң соңгулда комиссиязы Тыва АССР-ниң Дээди Советиниң бешки чыжынга Чөөн-Хемчик районда Баян-Таланың № 59 соңгулда округундан депутатка кандидат кылдыр 1937 чылда төрүттүнген. СЭКП кежигүнү. Тыва АССР-ниң Прокурору. Чөөн-Хемчик районда «Октябрь 30 чылы» совхозтуң ажылчыларының болгаш албан-хаакчыларының коллективинден депшиттирген Анатолий Григорьевич Гореловту 1982 чылдың июнь 4-те бүрүткээн.

Тыва АССР-ниң Дээди Советиниге соңгулдалар талазы-биле Чөөн-Хемчик районда Баян-Таланың № 59 соңгулда округунуң округ соңгулда комиссиязы.

Тыва АССР-ниң Дээди Советиниң бешки чыжынга Бай-Тайга районда Кызыл-Дагчын № 35 соңгулда округунга соңгулдалар талазы-биле округтуң соңгулда комиссиязының ДЫҢНАДЫЗЫ

«Тыва АССР-ниң Дээди Советиниге соңгулдалар дугайында» Тыва АССР-ниң Хоойлузунуң 39 болгаш 57 чүүлдериниге дүүштүр округтуң соңгулда комиссиязы Тыва АССР-ниң Дээди Советиниң бешки чыжынга Бай-Тайга районда Кызыл-Дагчын № 35 соңгулда округундан депутатка кандидат кылдыр 1953 чылда төрүттүнген. СЭКП кежигүнү. ВЛКСМ Тыва обкомунуң бирги секретары. Бай-Тайга районнуң «Тээлиг» совхозунуң кызыл-Дагчын салбырының ажылчыларының болгаш албан-хаакчыларының коллективинден депшиттирген Олег Ховалытович Хопуунни 1982 чылдың июнь 4-те бүрүткээн.

Тыва АССР-ниң Дээди Советиниге соңгулдалар талазы-биле Бай-Тайга районда Кызыл-Дагчын № 35 соңгулда округунуң округ соңгулда комиссиязы.

Тыва АССР-ниң Дээди Советиниң бешки чыжынга Тожу районда Ийнин № 113 соңгулда округунга соңгулдалар талазы-биле округтуң соңгулда комиссиязының ДЫҢНАДЫЗЫ

«Тыва АССР-ниң Дээди Советиниге соңгулдалар дугайында» Тыва АССР-ниң Хоойлузунуң 39 болгаш 57 чүүлдериниге дүүштүр округтуң соңгулда комиссиязы Тыва АССР-ниң Дээди Советиниң бешки чыжынга Тожу районда Ийнин № 113 соңгулда округундан депутатка кандидат кылдыр 1936 чылда төрүттүнген. СЭКП кежигүнү. «Май 1» совхозтуң инженери. «Май 1» совхозтуң таараажылары чоокку хүннерге чедир 600 гектарны тараап, ооң иштинде 115 гектар рапсты тараан, тараа культуралары 445 га четкен. Черни болбаазырадып турарының байдалы чүгээр, ынчалза-даа суггарган черлерге тараа чаштырылгазы, агротехника ажылы созалдап турар.

Огород ажылын сайзырадыр талазы-биле четпестер эвээш эвес. Огород ажылчынары рассадаларны остуруп албаан, ында ажылдап турар 10 кижи составтыг звенопуң чогум чүү кылын турары орта билдинмес.

Агарда Эрендей Даланнай удуртқан звенода ажылдың темпизи куду дээрэи хыналаддан тодараан. Ында сес тракторчуң үжү үредик. Тарылга шөлүнде шыктың денпели чавыс. Хову турлаанда ажылдап турар тудугжулар үш ай дургузунда сарай септелгезин доозшаан. Чаштырар

Тыва АССР-ниң Дээди Советиниге соңгулдалар талазы-биле Тожу районда Ийнин № 113 соңгулда округунуң округ соңгулда комиссиязы.

Эш К. Б. Салчакты Тыва АССР-ниң Дээди Советиниң Президиумунуң Хүндүлел бижии-биле шаннаар дугайында ТЫВА АССР-НИҢ ДЭЭДИ СОВЕТИНИҢ ПРЕЗИДИУМУНУҢ ЧАРЛЫЫ

Башкы ажылынга хөй чылдарда үре-түнелдинг ажыл-чорудулгазы дээш база терүттүнген хүнүнден бээр 50 харлаапы-биле холбаштыр Күрүнеппн Кызылда педагогика институдунуң педагогика болгаш психология кафедразының эргелекчизи Брасс Вайыр-оолевич Салчакты Тыва АССР-ниң Дээди Советиниң Президиумунуң Хүндүлел бижии-биле шаннаар.

Тыва АССР-ниң Дээди Советиниң Президиумунуң Даргазы М. МЕНДУМЕ.
Тыва АССР-ниң Дээди Советиниң Президиумунуң Секретары Н. БОЙДУ.
Кызыл хоорай, 1982 чылдың июнь 4.

Тувинская республиканская БИБЛИОТЕКА

СУГГАТТЫГ ЧЕРЛЕР КӨВҮДЭЭР

Бөгүн — Мелиораторнуң хүнү

СЭКП ТК-ның май (1982 ч.) Пленуму бистиң чуртка Азыр-чем программазын чугаалажыр өөрген. Ук Пленум азыр-чем аймаан эдектеп-дериҥге чер ажылының культуразын бедидеринииң чугудазын, чер ажылынче, шынгыы суггатгыг болгаш мелиоративтаан черлерни долу болгаш ажыктыг кылдыр ажыглавырынче кичээнгейни улгаттыраргын онзалап демдеглээн. Шынчаган суггатгыг черлерни шөлүн айыттырган үеде 23-25 миллион гектарга чедирерин дотпаткан.

СЭКП Төп Комитединиң Пленумунуң шиитпирлериин республиканың мелираторлары шын-биле деткип турар. Ол соруглазарыны күүседир дээш, бүгү ажыл-агый органнарының кылыр ажылдарыны планнап эгелээн. Республикада 51,9 муң гектар шөлдүг 92 суггарылга системалары бар, оон 41,9 муң гектары—тарылга, 10 мин гектары сиген болгаш өөрүнүн хүндүктелип чаа талап алган. Тыва АССР-ниң алдарлыг мелиоратору Шагаан-Арыгның суггарылга системаларының эрелелиниң механизатору Девен Шүүрүкү болуунуң бульдозеринге он хүш чыл дургузунда ажыллап келген. Чадазыпаның суггарылга [illegible] начальниги Инна Николаевна Монгенин — эң баштайгы тыва черожен инженер-мелиоратору —ады республикага билдингир. Ол Алма-Атага институт доозар соонда, ук коллективке келгеш, башчай инженерлеп ажылдаан болгаш совхозуредир коллективте ажыдуун чылдын-на ажаап ап келген. Бо чижектер, суггарылга системаларын суггаттыг черлерни болгаш суглу чөл ажыглаар болза, республиканың каяа-даа районнарыг бедик дүжүттү ап болур дээрзин бадыткап турар.

БҮГҮН, Мелиораторнуң хүнүнде республиканың суг ажыл-агыйында чедиишкиннер ийи муң ажыг кежиҥүннүг мелираторлар коллективиниң карак кызыл ажылының түннелинде чедип алдырган дээрэн өөрүшкү-биле чугаалап болур. Шынап-ла, дыка хей механизаторлар, эътекчилер, телевилекчилер суг хемчээр ажылдың ажылдакчыларыг боттарының хөрөзүнүң ёзулуг мастерлери болуп бергеш. Чижээлээрге, РСФСР-ниң алдарлыг мелиоратору, БМК-2-ниң экскаваторжузу Алексей Дубиников будүүрүлге планның үргүлүг ажыр күүседип келген болгаш өөрүнүн хүндүктелип чаа талап алган. Тыва АССР-ниң алдарлыг мелиоратору Шагаан-Арыгның суггарылга [illegible] начальниги Инна Николаевна Монгенин — эң баштайгы тыва черожен инженер-мелиоратору —ады республикага билдингир. Ол Алма-Атага институт доозар соонда, ук коллективке келгеш, башчай инженерлеп ажылдаан болгаш совхозуредир коллективте суг тудуг» трестиң тудугларының бурузуу-биле орайтаан.

РЕСПУБЛИКАДА суггарылга машиналары болгаш суггатчылар иргугаайында чангыс эдилеп-биле ажылдап турар. Оон уламыдаа хонуктуң хей келиндже суг халас агыш, черни үреп чыдар.

СЭКП обкому болгаш республиканың Министрлер Чөвүдели эрги бугаларны чаартып, эде кылырының болгаш ол черлерге суггарылганы организастаарының дүтайында докгаал түлөп алган. Ол докгаал боттанып эгелээн. «Тыва суг тудуг» трестиң механизация эргеледи Улуг-Хем районнуң Кара-Белде насос-биле хоолайлар дамчыштыр суг бээр суггарылга системазын ыглаан. Оон-биле сиген шөлүг суггарар. Элегес-Аксының бугаларын чаартып ыглаан болгаш насос станцияазын база тургускан. Улуг-Хемниң Оттук-Лашта суг кыныгга турар насос станцияазы база тургусгунаан. «Енисей». «УТКА 25 чылы». «Кызыгаар» совхозтарда база немелде насостап тургусгунаан. Бо чылын 900 гектар суггатгыг чер бир-ле дугаар ажыглалга кирер. 1140 гектар черниң суггарылга бугалары эле кылдынар. 50 муң гектар суггат чок олар суггарлынар. Бо бүгү суггатгыг чер болгаш мелиорация талазы-биле эжыглаарының, аяазы-биче-ла болза, чорун турарының херечилп-дир. Шынчаган республиканың мелираторларының партаазының [illegible] Пленумунуң шиитпирлерин ыглырыгга боттанзырарыга боттарының чедениг үлүүн чиирер.

Н. ЖОГОЛЬ.
Тыва АССР-ниң мелиорация болгаш суг ажыл-агыйының министри.

ЧААГАЙ ДҮЖҮТТҮ АЛЫРЫ-БИЛЕ

Тараваларның болгаш мал чемин культураларның магадылаттынган дүжүүн аймының кара чангыс аргазы—суглат. «Тээлиг совхозтуң Наймрал салбырының чер ажылдыларын оңу барымдаалаш, часкы аа-шык сингирер суглатче улуг кичээнгейни салыр турар.

Салбырның суггатчыларын Мелиоратор хүнүүң бүдүүзүнде түнээн. Монгуш Биче-оолдуң удурткан алды ижки составтыг звенозу суггатчыларның социалистиг чарыжынга тиилекчи болган. Саая Шүжүнейниң дөрт кижилиг звенозу ийиги черни эглээн. Чарыштың тиилекчилери болган звеноларга акша шаңналын болгаш тус-тус суггатчыларга өртектиг белектерин тывыскан.

Суггатчылардан Ооржак Эник-оол, Николай Маадыр-оол эрес-шудургу ажылдап, улуг-нормазын ажыр күүседип, суггатты шынарлыг чорудуп турар.

Б. БАГЫТ-ООЛ.
Барыын-Хемчик район.

ЧЕРНИҢ БЕРИМЧЕЗИН БЕДИДЕР

Чайгы үеде малдың продуктузуун бедидеринге шиитпирлиг чүүл — оларыын чаа дамчыдары. Оларның берилгезин кайнаар бедидерил? Ону шиитпирлээриниң аргаларыл-ла хей. Оларның бирээзи — олар черлерин суггарары.

«Найырал» совхозтуң Карааал дээн черде сиген шөлүүн дүжүү эптиг-ле аваар-бөдүүшкүн байдалдарындан хамаарыкпыр. Чаашкынның чайы сиген үнер, а кавында курлаш, кышы кеар. Ында 300 гектар ажыг сиген шөлү мырнай Енисейниң эрик кырында.

Бо чылын ацаа биче мелиорацияны ажыглаар деп шиитпирттиг. Эрик кырына кежүүн чоруур пйи насос станциязын тургузар, сиген шөлдерн-биле ийи километр хире үзүүн хоолайларны шөйүп чорудар. Ында оң сиген фермаларын суггатгыг эглээр.

Ам ол ажылды «Тыва суг тудуг» трестиң механизация эргелелиниң мастер И. И. Баранова баштатқан бригадазы кылып турар. Ында шөл чүве —хоолайларны тудуштур дүүлаарлары, оларны болур-чогуурулбиле шөйүп чорудары болгаш ук системаны эң-не кыска хуусада ажыглалга киирерлери.

Ону барымдаалаш, олче эң-не дүржүлгалыг специалистери, бодуүүн хөрөзүнүн мастерлерин чоруткан. Олардың бирээзи—алдыгы разрядтың каднакчызы А. В. Черноусов. Ол бодуүүн мергежилиден ацгыда, автомашинага чолаачылаан, токарь станогунга ажылдаан, слесарь хөрөзү кылын билир. Оон эштери каднакчы Ю. А. Бочаров, бульдозерист С. В. Брюханов болгаш өскелер-ле бала-та хей мергежилиг специалистер болуп турар.

Оларның сорулгазы болза, суггарылга системазын чоокку хүннерде доозаш, сиген шөлүүн суггарын эгелээри болур. Мелиораторлар боттарының профессионал байырдалын төлептиг белеп-биле утпуур дээш эрес, шудургу ажылдаан. Суггарылга системазы чогуур хуусазында ажыглалга киирер. Ынчаган эрээнниң кырында дески шөлдерден терең сиген үнер. оорбиле пантиниң малынга чем курлавыры тургустунар. Ол дээрге бөгүн байырдалын дендеглеп турар мелираторларының эки ижи-дир. Аъшчем программазын ачыдыралга боттандырарыңга мелираторлар боттарының салымчыкының дичээр киирип турар.

ЧУРУКТАРДА: Каравейниң суггарылга системазын кылып турар мелираторлар А. В. Черноусов, С. В. Брюханов болгаш Ю. А. Бочаров.

В. АЛЕКСЕЕВ.
А. МЕЛЬНИКОВТУҢ фотолары.
Улуг-Хем район.

ЧАРЫЖЫН ТҮҢНЭЭН

«Шекпээр» совхозтуң Аянгазы салбыры колдуунда суггаттыг черлиг. Ында дөрт звенода 18 кижи суггатты чорудун турар. Олар бо хүннерге чедир 260 гектар черни суггаргаш.

Совхозтуң директзиязы, ажылчын комитединиң суггатчыларның чарыжын Мелиоратор хүнүүң бүдүүзүнде түнээн. Монгуш Биче-оолдуң удурткан алды ижки составтыг звенозу суггатчыларның социалистиг чарыжынга тиилекчи болган. Саая Шүжүнейниң дөрт кижилиг звенозу ийиги черни эглээн. Чарыштың тиилекчилери болган звеноларга акша шаңналын болгаш тус-тус суггатчыларга өртектиг белектерин тывыскан.

Суггатчылардан Ооржак Эник-оол, Николай Маадыр-оол эрес-шудургу ажылдап, улуг-нормазын ажыр күүседип, суггатты шынарлыг чорудун турар.

Б. БАГЫТ-ООЛ.
Барыын-Хемчик район.

ЧЕРНИҢ ЭЛБЕКШИЛИ

Чурттуң делгемнерин муң-муң бугалар мнай-бөзр чара-чире эрткизээн. Боттарының профессионал байырлалын бөгүн чаа чедиишкиннер-биле утпуун турар мелираторларының карак кызыл күш-ажылы-биле тургускан бугалар оларның аразында эвээш эвес.

СЭКП ТК-ның май (1982 ч.) Пленумунуң шиитпирлеринге сорук киргеш мелираторлар объектилерин хуусаа бетинде дужаар дээш, социалистиг чарыштыг улам кызбарткан. Оларның ажыл-ижинин дугайын ССРЭ-ниң мелиорация болгаш суг ажыл-агый министрииниң бирги орлаакчызы П. Полад-заде СЭГА-ның корреспондентилиниг чугаалаан.

— Агроүлетпир комплекзиниң эң чугула тудуш кезээ болур мелиорация Азыр-чем программазын боттандырарыңга улам-на улуг розалу ойнап турар. 1980 чылга чедир суггатгыг черлерниң шөлүүн 23—25 миллион гектар чедирер, а кол-ла чүве —чаагайыткан шөлдерниң ажыглаарын дыка эңнидер, оларның продуктузуун бедидер база мал ажылының чем баазазын быжыглаарыга ону салыышкынның үлгаттыраар сорулга салдынган.

Бо чылдың эң чугула тедүлелерииң санында, — Ставропольдуң улуг бугазының үшкү участогуунуң зоназында черлерни суглуг болдурары база кедээ ажыл-агыйга шиигээдип алыры. Одесса область Дунай-Днепрниң суггарылга системазының бирги эзчилээ дериҥ тургузары. Узбекистанда Аксу хемге Гиссаректиң суг кадгалалын тургузары. Туркменияда Каракум бугазының зартку эзчээн кылыры. Хабаровск областа улуг Уссурий ортулуктуң черлерни медпостаавы болгаш өске-даа объектилер киирип турар.

Олар улус ажыл-агыйының улуг үзүүр-дузалыг. Чижээлеринииг курлаг хөөр-биле муң ажыг километр шөйлүү чорууткан Каракум бугазының үлүмчүлээр чорук кургаг субтропиктер зоназында чүс муң гектар хире черни ажыглалга киирериниң аргазы бөөр.

Суггатгыг черлерге кукуруза тараазын будүүреринг көөдедирер-биле Ортаакы Азия республикаларының кур черлеринге, Казахстанның мурнуу түгүнге болгаш Азербайджан ССР-ге тускайлаттынган 180 совхозту организастаар талазы-биле саналды Мелиорация болгаш суг ажыл-агый министерствозу Кедээ ажыл-агый министерствозу биле „кадгалдыг-бээткеп турар.

Чурттуң суг курлавырлары улгат, ынчалза-да олар кыналгаар чок эвес. Ынчаган ажыктыг чорууның коэффициентиниң бөдүк, автоматизастаттынган болгаш телемеханизастаттынган системаларының түүлээ-биле сеткил чөл ажылдарыныңе үелелиишкинии кылган. Специалистерниң үк адырлы техниканы талазы-биле чаартыг дериҥнирге улуг дузамы эртемдемшер болгаш конструкторлар көргүзүп турар. Оларның тургускан чаа түүлериниң аразында —суг чаштырар «Кубань» деп машина бар, оон чалгынарының узуну барык-ла километрге дең болуп турар.

Ажыктыг чорууның ескө бир курлавыры — ажылдап турар мелиорациял системаларын чаартып кылыры. Ол бүгү ажылдар суггатгыг черниң беримчезин улгаттырарыңга идиг болуп турар. оон чугулазын СЭКП ТК-ның май (1982 ч.) Пленумунуң шиитпирлериндe онзалап демдеглээн. Мелиорастаан черлер-тарылга шөлүүнүң чүгле он бир үш хирезин эзлеп турар-дээ болза, эрткен чылын үнүп ажыллынын бүгү ишкин продуктуның 36 хуузун бергеш.

Бо беш чылда ажылдарының чылгай чүвези чүл дээрге мардекотит суг ажыл-агый годуушкунуун боттандырар чеже чүгле черуунда үнүп дыштырууп бедидери чедип алзынын турарында эвес, харын чаартылгаларың кылырын хандырып турарында. Харыы үтүлө оруктарны аштап кылын, чурттаргa, культура, чырыдыышкын, кадык-камгалал объектилерни болгаш коммунал ажыл-агыйын тудуп тургузуп турар. Ол хемчеглер Аъш-чем программазының шуут тудуш кезээ болуп турар.

Мелиорацияның экономиктиг ажыын бедидерн-биле хей чүүлдерни кылып турар. Эргелеп башкарарыңга бала планнаарыңга, идиг бээрининг аргаларынга, ажыл-агыйны чорударының механизминге белик будүүрүкчүлүг күш-ажылын негелдерлерни тургузар херек. Мелиораторларның ажылын үнелээриниң кол неледелеш —түннел продукциязы олыры. тодаргайларга мелиостастаан черлерден чаагай дужуттуг алыры. Партилыын ирээн үнүүргеп сорулгаларын ажыдырарга чедиишкиниңнит боттандырарының магадылалы чанда.

ССРЭ 60 ХОВУ-АКСЫ— ЧААРТЫНГАН ЧЕР

2. Комбинаттың чүрээ

Кылган ажынге 30 харыысалгалыг, төлептиг будүүзүбиле коллективниг хүндүткелдиг, амыр дыжын бодаваскижилер комбинаттың чылыэнергия петинде бар дээрзин ында будүүрүлге-техниктиг киидис начальниги В. Т. Кононов-биле чугаалажып ора, билип алдынмыс. Ол техтиң хүн бүрү дең-дескии, үреликшиниң чок ажылдап турары, комбинаттың эске коллективтериниң аразында калбаргаш социалистиг чарышка дөктаамал шаңналдыг черлерниң эдилеп келгени —шак ында тура-соруктуг, кымынак болгаш чүүдүүлер кижилерден коичуг хамаарыкшы турар. Ында ыр чылдарда ажылдап келген хөөчүннар техтиң чедиишкинниг ажылынга улуг роль-ду оонда келген. Владимир Тихонович оларның дүтайында чылыг сестерии чугаалаан:

— Кадрааан ажылчын — кандыг-даа будүүрүлге черниге улуг бирз, бижыг даянгыш болдур. Ынстин техте ыдыг ышкыыр эвээш эвес. Чижээ А. Э. Ильмояровтуң алыыл. Александр Эрнестович — коммунист кижи. Боду эстон уктуг. Мацаа, Хову-Аксыга, келгеш ур апарды. Ол чыл орынчок ашкаш. Бичө сеткилдиг, дузаргаак. Кол-ла чүве — ажылчын атка төлептин, мергежилиге бердингеин. Ам ол потёльнында улуг машинист болуп ажылдап турар. Электрослесарь Михаил Васильевич Бабкин, цех начальниги Анатолий Иванович Верёвкин олар база ыдыглар. Оларның каныгының-даа күш-ажылчы стажы — 21 чыл. Улуг дуржулгалыг, ат-сураглыг ол кижилерге бистер чоргаарлавыш турар бис. Хоочуннарның бирээзиниг А. Г. Морозова хамаарыкшыр. Ажылга үзүктелиишкин болдуруп корбаанып, аныыктарга боттуг дузаны көргүзүп, оларны ажылга чаңчыктырып, өөредип турары, хей-ниитиниг ажылынга идепкейлиг кирижилээн-биле Алла Григорьевна коллектив кожагуннериниң бедик үнелелии, мактавын чаалап алган.

Комбинаттың чылыг-энергия цегинде орустар, тывалар, нанахтар, эстонпар, буряттар — барык он хире паниинын төлээлекчилери бар. Оларның хей иезиниге Хову-Аксы ажылчын суур ийиги төрээн черн-биле дөмей апарган. Бир онзагай чүве—будун-будун өгбүленнің чаңгыс цехте, бригадада, эдилеглe ажылдап турары. Чылыг-энергия цегинде Бабкиннерниң, Ильмояровтарның, Клоковтарның, Тетеринерниң, Мельниковтарның, Медведевтерниң ажылчын салгалдары бар. Ыланғыыл Г. М. Медведев бо цехте улуг хүндүткелде. Ол маңаа ажылдаан, он сес чыл болган. Геннадий Михайлович слесарылап турар. Ол мергежилди оглуыяк шиигээдип алган. Калейны Прокопьк Егоровна—одаларга системазының моторизи. Ол — коммунистиг күш-ажылдың шаламчызы. Өг-бүлезиниг эр азан—Г. М. Медведев амгы үеле тур тоңарылап турар. Ол бо мергежилди база-ла эвээ билир. Чагыг ёзугтар келгеш детальдарны чогуур үезинде бедик шинарлыг шылырын код сорулгазы кылдыр сананп турар. Ол база-ла «Коммунистиг күш-ажылдың шалыпчызы» деп бедик атты чаалап алган. Хоонуң ажылчын «Социалистиг чарыштың тиилекчизи» деп херек демдээнин эдилекчиин. Оон хөрөк чүүүн коллективтиң хүндүлел самбырызында киирген. Оглу Саша билбейн бирган түүлерии айтырын бо-ла чедип каар. Геннадий Михайлович (чүүрукта) оглунуң сонуургаан айтырыгларын доонуу болгаш билдингир кылдыр тайылбырлап берип турар.

Күш-ажылдың хоочуннарының дугайын чугаалап турза, ол цехтиң аныык ажылчыларының ажыл-ижи-биле номчуучуларны танышгырары артык эвес. Аныыктар ында хей. Оларның хей иезии планның даалгаларын ай, квартал аазы-биле чедиишкиниг күүседип келгеннер. Хей-ниитиниң ажылынга оларның киржилгези багаа эвес.

Будүүрүлге-техниктиг килдистиң техниги И. И. Кондакова мылыгларның бирээзиниг санандыр. Оон бодунуң код мергежилп — электромонтёр. Надежда Ивановнаның ашаа дериглелер септелгезинде ажылдап турар. Аныык өг-бүле комбинатка ажылдаа-ла ур болбаан. Олар ыыдаан Свердловск хоорайның дагметаллургия техникумун доосканнар. Аныык специалистер комбинатка ур болбайн, өскен-терээн Уралынче чөрүй барганнар. Анаа баарга, оларны Тываның класс-чараш бойдузуунуң сорузазы, күш-ажылчы намдарын кеды эгелээн орус, тыва, ханас, бурят аш-өөрүнүң чылыг сөстүг чагаалары, боттарының күзелчүтküлүг дедир зөп кээрнче албадапкан. Ам олар Хову-Аксыга шуут турумчуп алыр деп шиитпирлээннер.

Комбинаттың чылыг-энергия цегиниң коллективи ССРЭ-ниң тургустуганының 60 чылынга үткүштүр алган планның опталдарын амыдыралга чедиишкиниг ботгандырып турар. Бирги кварталда код цехтер оргузулга чарлаан сопиалистиг чарышка бо цех тиилекчи болуп үнген. Квартал дургузунда 11345 муң киловатт-шак электра энергиязы ажылдап кылган планның 12152 киловатт-шак кылдыр күүсеткен. А он-ла үе дургузунда 80 040 гигалорий чылыг энергиязы будүүрер турган, ону 81644 гигалорий кылдыр ажылдап кылган. Апрель айда электри энергиязы ажылдап үндүрер планның база ажырган. Май айының база күүсетнир бергеп. Чижеглеп саналырга, чыл эгезинден бээр 368 тонна хөмүр-даш, 82,1 муң киловатт-шак электри энергиязы камнап алдынган. Бо курлавырларны моон соңгаар-даа камнап алырын хүн айтырыгларда дужүрбес, ону бирги чартык чылда база түүпеп үндүрер.

Бирги кварталдың түүпелиибиле боттарының мергежилиниг терминнери болган ажылчыларның саны кожээп. Оларның хамыктарын маңаа адаап. Тиилекчилер бо: электромонтёр П. С. Горошков, арыглал дериглериниң аппаратчызы Т. С. Манчия, мотористер Ш. Т. Дамчынчап, котёл машинизи В. Д. Сидорова, электромонтёр М. В. Бабкин.

Чылыг-энергия цегиниң —комбинаттың чүрээ. Ол улуг будүүрүлге черниин код цехтериниң болган дузалал участоктарының чангыс аай, дедеги ажылдары, ажылдың бедик будүүрүлгүзү, ажылчы чоруун хандыраар оон үүлүгтел, туруушкун чок ажылдазырында код хамаарыкшы. Ону цехтиң коллективи хаяа мергежил бөлүп, оларга опталган бирге участоктуң ниити ажыл-чорудуларын бадырыг башкарып, шүүрүүр болгаш кыымак ажыл-агыйында, мергежилиниг одуруунда базып орарлар. Цехтиң ыяшчыларын чыл төөчүүнде байырлап эрттиреринде —ССРЭ-ниң тургустуганының 60 чылынга үүнүштүр алган хүлээлгелерин амдап эгелеп үеин мурнаш күүсеңип турарынга белгеленип турарлар.

Ш. ДОРЖУ.

Комбинаттың электри цегиниң турбина салбырының белүк ажылчыннары.

БҮЗҮРЕЛГЕ ТӨЛЕПТИГ

Сүрүн-оол Даржаевич Монгуштуң нодаңы Кош-Терекке кыштаан. Ажыл-албан айлыбиле ында келирзиивиске, дөртеен ажа дүжүп чоруур харыг эр кижи бистиң нодаңга үтүүп алды. Таңдыштывыс, Сүрүн-оол Даржаевичиниң дуазалакчы кадарчызы Маспытыр Дуктүүлович Сарыглар ол болду. Улуг малчын хураганнар үзер дээрге, хоюн сүрүн алгаш, артен-не нодаңдан үнген даарзин ол биске дыкнатқан, бажынче чалады.

Бажыңның хөрөжен эзэн Кара-кыс Давыковна Сарыглар малчын нодаңда сакманчы. Бо өг-бүле мында үш чыл дузалакчылап турар. Эрткен кыштаглаашкынның ыяшаар эргелеп, сонуурган айтырыгларын Кара-кыс Давыковна мынча диди:

— Ишти байдалывыс эки. Ыыштыг хүр аштывыс. Моон мурнунда кыштаглаашкыныңнан тойжувустун көргүзүү бедик болган. Шынаң Сүрүн-оол Даржаевич төрүүр 400 баштан 416 хураганны камгалап ап, республиканың мурнакчыларының санынга киргеп. Бо чылгы социалистиг чүүлгелеместе төрүүр 400 баш хойлаан 100-ту, тойдан-на 4,6 кг дүк алыры киргилгеп. Оон-биле чаңы бодувустун көдүүжүс-биле 16 тонна сиигенин белеткеп ап, кыштаглаашкынга көрегдээрге-биле өдөктү болуп ап турар.

Кара-кыс Давыковна ажылжиң-биле бистиң таныштырыг түүл, ыыдыг чүүлдерии ненеи чугаалады. Малчын кодаңны сүт-биле хандырып турары

БИСТИН МЕЖДУНАРОДНОЕ

ния кугаанырын чөчүрүп-биле турлуун алгаш. Сүрүн-оол Даржаевичиниң Монгуш кыштаглаашкынга ыяшчылыг белеткеп-ээн, малының чайгы семирилгезин ол эки чорукан. Кыштаглаашкынга

АЪШ-ЧЕМ ПРОГРАММАЗЫ — БҮГҮ УЛУСТУҢ ХЕРЭЭ

Коммунистер, бүгүн совет киижилер СЭКП ТК-ныҢ май (1982 ч.) ПленумунуҢ шиитширлерин, СЭКП ТК-ныҢ Чиигине секретары эки Л. И. БрежневтиҢ «1990 чылга чедир уеде ССРЭ-ниҢ Аъш-чем программазыныҢ болгаш ону боттандырарының хемчеглериниҢ дугайында» плетколели чаагай есткил ханыпкын болгаш коллургуушкүн-биле хүлээп алган.

СЭКП ТК-ныҢ ПленумунуҢ документилерин болгаш Аъш-чем программазын таймылбырлаар болгаш пропагандалаар талазы-биле лекция болгаш масса-политиктиг ажыл партия организацияларында база ажылчы чоннар коллективтерде калбарган. Бо чылдың июнь айлга бүгү черлерге чангыс ай политхүннер эртер.

Иштиг-ил политиктиг помчулгаларлыҢ, чангыс ай политхүннериниҢ организакчыларынга, плетколчилерге, лекторларга, пропагандистерге, политинформаторларга болгаш агитаторларга дузалаачы кылдыр плетколелериниҢ, бесседаларыҢ чижек тематиказын моон аалында парлаан.

• • •

СЭКП ТК-ныҢ май Пленумунга Л. И. БрежневтиҢ плетколеги — партилиг болгаш чоннуң ажылының даңмачы программазы.

СЭКП ТК-ныҢ май ПленумунуҢ төөгүлүг ужур-дузазы.

ССРЭ-ниҢ Аъш-чем программазы болгаш ону боттандырарының аргалары.

Бистиң республиканың (крайның, областың, районуң) аъш-чем программазы.

КедээниҢ социал чаартылгазы—Аъш-чем программазының түлүп келээ.

Хоорай биле кедээниҢ арагында социал ылгалдарның чидерп.

Ак сеткилдиг күш-ажыл — бистиң чаагай чоруувустуң үндезини.

Аграулетпур комплексиниҢ боттандырарының эрганизациялыг базанысталттырының хемчеглери.

Кедээ ажыл-агыйлы улам шайгы хөгжүдүп — ажыл-агыйлыг айтырыштың үнелешпин биле шаптыпкылаарының эң база чугула кезээ.

Аъш-чем программазы — киижилер дугайында, совет киижи дугайында тодаргай санын салышкып.

Аъш-чем айтырыгның шиитпицилерин эчис-сорулгалыг, комплекстиг көөр.

ССРЭ-ниҢ Аъш-чем програмазы болгаш ону боттандырарының аргалары.

Бистиң республиканың (крайның, областың, районуң) аъш-чем программазы.

КедээниҢ социал чаартылгазы—Аъш-чем программазының түлүп келээ.

Хоорай биле кедээниҢ арагында социал ылгалдарның чидерп.

Ак сеткилдиг күш-ажыл — бистиң чаагай чоруувустуң үндезини.

Аграулетпур комплексиниҢ боттандырарының эрганизациялыг базанысталттырының хемчеглери.

Кедээ ажыл-агыйлы улам шайгы хөгжүдүп — ажыл-агыйлыг айтырыштың үнелешпин биле шаптыпкылаарының эң база чугула кезээ.

Аъш-чем программазы — киижилер дугайында, совет киижи дугайында тодаргай санын салышкып.

Аъш-чем айтырыгның шиитпицилерин эчис-сорулгалыг, комплекстиг көөр.

ССРЭ-ниҢ Аъш-чем программазы болгаш ону боттандырарының аргалары.

Бистиң республиканың (крайның, областың, районуң) аъш-чем программазы.

КедээниҢ социал чаартылгазы—Аъш-чем программазының түлүп келээ.

Хоорай биле кедээниҢ арагында социал ылгалдарның чидерп.

Ак сеткилдиг күш-ажыл — бистиң чаагай чоруувустуң үндезини.

Аграулетпур комплексиниҢ боттандырарының эрганизациялыг базанысталттырының хемчеглери.

Кедээ ажыл-агыйлы улам шайгы хөгжүдүп — ажыл-агыйлыг айтырыштың үнелешпин биле шаптыпкылаарының эң база чугула кезээ.

Интенсификация — кедээ ажыл-агыйның ажыктыын бедидерииге кол үндезин.

Чер ажылының артемге үндезилээн системазын шудургу ажылган шиитередир.

Чер болгаш мал ажылының продуктуларының белеткелиргe—күшкаш дивес кичээнгей ии салыр.

Чер— бойдустуң кол байлаа.

Тараа будурериҢ новудедири—үндезин кол айтырыг.

Бөгүн болгаш даарта кол түүл—төлдериниҢ дужуткурүп бедидери.

Юбилейлиг чылда Терэн чуртту бедик дужут-биле өөртүүл.

Каттар, погаалар, картофель будурериниҢ өзүлдезин хандыраал.

Мал ажылы — шаңыпчы фронт.

Сүт савалаачы болгаш малчы немелде дөмейлеп ажыдыыр.

Адыл-агый будурелгe — мал чемнелгeниҢ быжыг күралыырларын тургузар.

Аъш-чем программазын боттандырарынга эртемнин ужурдузазы.

Мурнакпыларның чедиишкиннерин—ажыл-агый бурудүнге пептередир.

Кызыл тыктыг коллективтерде бис чүге хожудан турар бис.

Кедээ ажыл-агыйның комплекстиг механизациязы.

Кедээге —эки шынарлыг. плегелдиг, ур ажыглаттырар техниканы бээр.

Мал чемин бодурериге машиналарны хөйнү берээл.

Кедээде чүртаан турар болзунда—техниканы билир, ынак болгаш камгыт бол.

Колхозтарга болгаш совхозтарга күрүче дузазы.

Бот-оруга-чарыгалыг салгалар—кедээ ажыл-агыйның ажыктыын бедидериниҢ чугула негелдези.

Бригада болгаш коллективтиг бот-оруга-чарыгалдыг арганы —агроүлетпур комплексиниҢ адырларынче.

Колхозтарга болгаш совхозтарга күш-ажыл телевириниҢ системазын эжиидер.

Натура-биле төлээшкиннер — материалдыг ядыг берииткинниҢ чугула хевири.

Кампалга болгаш хумагалаал — Аъш-чем программазыныҢ чарылбас кезээ.

Будурүл, өстүрген бүгү чүүлдерни кадыгалаал.

Аъш-чем продуктуларынга хумагалалдыг болдуру, оларны кампалгалыг көөру—херегледин бедик культуразывыл херечиир.

Хлебти, аъш-чемниҢ бүгү продуктуларын кампаал, кампыг чарыгдаал.

Аъш-чем продуктуларының ядырының болдурбас дээш шыңгыы хемчеглерни алмылынар!

Салыгга болгаш херегледелдерге чидириглер-биле демисседи күштелдирер.

Будурүлгелерге болгаш тудугларга — дузалал ажылагайлар, хуузунда ажылагай—пиитиге ажыктыг.

Хууда дузалал ажыл-агыйни — кедээниҢ ог-буле бурузынге.

Колхозтуң иштинги демократизазы үдээ—май хөгжүдүп.

Аъш-чем программазын боттандырарынга бистиң салыштынныс.

СЭКП ТК-ныҢ май Пленумуң даштыкы экономиктиг харылзаалар дугайында.

Кедээ коммунистериниҢ алды миллион хүрээлеп —күүдүүлүг күш.

Партия эге организацияларының дайынчы арга-шинзээн бедидер.

Парторганизацияларның коллургазы — киижилер-биле ажыл.

Организакчы болгаш идеология ажылының тудуш холбаалзы.

Партия райкомнары —политиктиг удурүлганың төптери.

Организакчы болгаш идейкиижиидилгелиг ажылды сайыргайжыдар.

Аъш-чем программазын боттандырарынга киржири — профшилелдерниҢ ат-алдарының херээ.

Аъш-чем программазы — комсомолчуларның болгаш аныяктарның эдериишкин киириштирер чаагай херээ.

Агроүлетпур комплексиниҢ социалистиг чарыштыг үлэм калбартыр.

Делегейге дүшкүүрлүг чорукту чаварыылдырары. Биохепсектерни дужурери —уеним негелдези.

Тайбыңнай камгалап бээ быжыглаалынар.

Бистиң түргузукчу планнаарывыстың чедиишкинниг күүселдези — тайбыңны быжыглаарының чугула чүүл.

Төрээн чуртуң ыяш-нужун күш-ажыл-биле быжыгла!

Аъш-чем программазының боттанныышкынының биргү чыгыы бедик коргузуглер-биле демисседи.

Кедээ ажыл-агый продукциязын 1982 чылга салгарның планын долдуп болгаш ажыр коргузуглер.

Үзүүр ОктябриниҢ 65 чыл оюн ССРЭ-ниҢ 60 чылын тэвелиг үүгүлүүлер!

«РСФСР-ниҢ күш-культуразының алдарлыг ажылдакчызы» хүндүлүг аттың дугайында ДҮРҮМ

1. Күш-культура шимчээшкиниҢ организакчыларынга, шылгараан артемденнерге болгаш тренерлерге, күш-культураның, спорт деринишкиннериниҢ, күш-культураны организацияларының, күш-культураны болгаш спортту хөгжүдүрүнге улуг ачы-хавыяларлыг болган өөредилге черлериниҢ, артем-шинчилел институттарының коллективтериниҢ ажылдакчыларынга, хөй-иитичин иргe күш-культура болгаш спорт ажылынга эң-не шылгараан болгаш күш-культура база спорт талазы-биле 15 чылдан эвээш эвес уеде ажылаваан киижилерге «РСФСР-ниҢ күш-культуразының алдарлыг ажылдакчызы» деп хүндүлүг атты тывыскар.

2. ССРЭ-ниҢ болгаш РСФСР-ниҢ Министрлер ЧөвүлелериниҢ чанында спорт болгаш күш-культура талазы-биле комитеттериниҢ, ССРЭ-ниҢ болгаш РСФСР-ниҢ министерстволарының, ведомстволарының, ВЦСПС-тиҢ, ДОСААФ ТК-ныҢ, автономнуг республикаларының Дээди СоветтериниҢ Президиумнарының киирип келгенин дүвүлээр «РСФСР-ниҢ күш-культуразының алдарлыг ажылдакчызы» деп хүндүлүг атты РСФСР-ниҢ Дээди СоветиниҢ Президиумунга тывыскар.

Министерстволарың, ведомстволарның, ДОСААФ ТК-ныҢ өскерии иштер бажыдыгының хамаарышкан профшилелдериниҢ Төп азы республика комитеттериниҢ түңнел саналдарын, автономнуг республикаларның Дээди СоветтериниҢ Президиумнарының киирип келир бажыдыгының-профшилелдер оолгаларының түңнел темаларын кампырыгга кыдыыр.

3. «РСФСР-ниҢ күш-культуразының алдарлыг ажылдакчызы» деп хүндүлүг атты тывыскар дугайында киирип келгин РСФСР-ниҢ Министрлер ЧөвүлелиниҢ Президиумунуң бижимелин кыргеп.

ДелегейниҢ артыы талазын ыылайтыр хоорай иаан.

Хөрек демдээн кедээкыыттаптың дузазы-биле дөрт булуңнуг колдынга чес хөлдүүн кылгап, кыыгларында оюп каан чөрлер-биле тудуштургап. Колдонарын иштинги көрүгүн бар. Колодканың иштинги көөрдө шугумнар аразында ийи өңнүт ожаа ыылдынган, солагай талазында — ийи өңнүт болгаш 5 мм. калбак, артыын кезээнде—ыыны болгаш 15 мм. калбак ожаа бар (РСФСР-ниҢ Күрүне түгүнүң сөөнге дүшпес).

Колодканың артыы талазында булаазы-биле хөрек демдээн хевээ быжыглаар кылдыр таварыштырган.

РСФСР-ниҢ Дээди СоветиниҢ Президиумунуң Секретары

Х. НЕШКОВ.

«РСФСР-ниҢ күш-культуразының алдарлыг ажылдакчызы» деп хөрек демдээниҢ ТАЙЫЛБЫРЫ

«РСФСР-ниҢ күш-культуразының алдарлыг ажылдакчызы» деп хөрек демдээн чес болгаш хола холумактыг демирелгиден ыыстап болгаш долгандыр 30 мм. тэгерик хемчээлдиг.

Демдектиң арын талазының үстүку кезээнге беш-алыр сылдыстыг сөөлбин чураан. — Демдектиң бүрүзүн болгаш чаржыр орукту чуруп көргүскен: оон аалында «РСФСР» деп үнүгүүрлүг бижимелин кылган. Демдекти долгандыр «РСФСР-ниҢ күш-культуразының алдарлыг ажылдакчызы» деп бижимелди киирген.

Демдектиң артыы талазын ыылайтыр хоорай иаан.

Хөрек демдээн кедээкыыттаптың дузазы-биле дөрт булуңнуг колдынга чес хөлдүүн кылгап, кыыгларында оюп каан чөрлер-биле тудуштургап. Колодканың иштинги көөрдө шугумнар аразында ийи өңнүт ожаа ыылдынган, солагай талазында — ийи өңнүт болгаш 5 мм. калбак, артыын кезээнде—ыыны болгаш 15 мм. калбак ожаа бар (РСФСР-ниҢ Күрүне түгүнүң сөөнге дүшпес).

Колодканың артыы талазында булаазы-биле хөрек демдээн хевээ быжыглаар кылдыр таварыштырган.

РСФСР-ниҢ Дээди СоветиниҢ Президиумунуң Секретары

Х. НЕШКОВ.

ХОВУ-АКСЫ— ЧААРТЫНГАН ЧЕР

3. Найырал, ажыл-иш

КЕЖИКТИГ ЧОЛУМ

Февральдың соон хүнүнде Чер кырын шаңдуран шын келген. «Тыва кожуун» комбинаттың цехтериниҢ ажылчыннарынга опшагай-даа эвес хүнүн. Чылыг энергизының төвүдеп үнген чыгыг шугуму будурүлге участоктарының кажыт-кажыт объектилерин, ажылчын суурнуң курттарга бажыңнарын, албан черлерин, еске-даа хой-хой черлерин чылдың тургап. Бо төрээларда бүс, сут... бажың иштин чай-биле дөмей ыяшыр чылыткан.

Хамык чүве хөй-иитиртен болган. Чылыг энергизинчиг дөмейде бедик вольтулуг кабельдер белдирп эртирин бүрүзүнге бо эвээш эвес ажыл-ишти кылып болуп турган чылыг шугумунуң орнуу үрелир, будурүлге ажылды үстүр, хамык бүгү объектилер дээр Тургузуглуг берген мөрүн байдаткан үштүларының демнелерин дөмеп ап эгелээн. Анаа электрослесарьларның, еске-даа киижилерниҢ күүнүн мөөнгенин.

Өрт-биле демнеп ойлыдыр, дамы-тыныгын-даа чартып, кемдеп-даа болур. Шимчаалаа кым-даа чаңчыл-сыныын чок, түрк-даарыг биле. Бедик мергежил биле ажылдаан, ажылдыг чүүлдүг. АртемчилиниҢ болгаш контролдуг-пропускный пунктының начальниги А. Г. Сапаевич, электрослесарьлар А. А. Баканов, А. В. Санчы, И. Н. Макеева болгаш ескелер-даа эрестиин коргускеп, чангыс аалдың ажылдыг дег ажылдаан.

Бергелер таварыжы келирге, Александр Кыргысович тоожаныыр, дыңнаңгыр, сагыш човаачал чаңчыг. Күш-ажылчы, амыдыралчы дуржулганын аныктарга замчалдың бирээ чоруур комбинаттың ол хүндүлелдин кижилериниҢ бирээзи. Ол энергоцехтиҢ бүгү технологиялыг бөлүк саалдарын дег билир, бо чылдың ажылдаан черинге ол дег чаартынган.

Шидиг бөлбек-даа адамчок. Чүге дээрге А. К. Санчы ээн бедик (алдыгы разрядтыг) чергежилдиг ажылчыларның бирээзин. Александр Кыргысович КрасноярскиниҢ политехникумун шиитирүүнүң Кызылда филиалын удавас доозар. дээдп эртемнп бот-өөредилге-биле чедип алыр. Үе-үеринде ядырын болур еске-даа өөренниктиг-даа. Ынчангаш Хову-Аксы политехникумунуң аас-кежиинниҢ амыдырал-чуртталгамның суруу болуу берген чүве.

О. МОНГУШ,
электрослесарь.

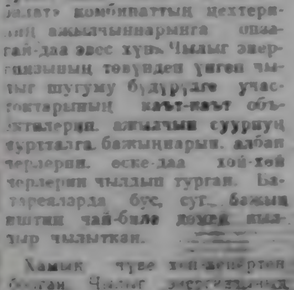

ЧАРАШ БУЛУҢ

«Мулгаш арга-биле шыпшыргаш дагдап, дазыл дөмей шиидеп муң чыгам бедик, буруусаар талаанда бүүрүл тагларның «ыыңында ак хар дайын биинге көстүп чыдар. Аладаче киирерге—ан-меҢ иэп. өйүэ, хем үнүнче барыптарга —бадыктар болуу-биле кожуп чоруур, төөгүде дег оранда кедергем, туңнам. Амыдыралда, ниитилеп-биле алырга, эки туруспунуп албадывыс, ажыл, будурүлге шоодуг шүүлдевийп

туру, амыдырал чиик эвес. Келген улустарывыс чамдыызы бергелердем корткаш, чоруп турлар. Мен оларның бандалын база билип тур мен, мынчалза-даа, моңгэ чеже-даа берге болза, бо черден өскээр найыаар-даа чорбас мен» деп, бижээн чагаа үгбамдан 1956 чылда меңээ келгенин сактып ор мен.

1957 чылда шеригден халашкаш, үгбамның ажылдай бергени Хову-Аксыга келдим. Хову-Аксының комсомолчу ажылак оолдары эдилек, агаар-бойдуну чаагай чер болду. Энергошехтиң ажыглалга киргеп хүнүнден эгелээп, бөгүнге чедир ыпла ажылдап артым.

Чылдар эрткен. Ажы-төлүм бээп улуг кижилер апаргап. Үрүүм профтехучилище доозкаш, комбинатта ажылдап турар, оолум дээди эртемнп бө чылын чедип алгап, чедип келир. Эң хеймеривис бешки кызыскы ам доозар Өөм-эзим Зоя Владимировна энергошехникумга ажыл- на.

Хову-Аксының хоочун кижилер-биле, мени чоок эш-өөрелеримге, оруктар, тывалар, украиннер... Бичеп-оол деп адаарлар. Ол аткаа өөренип калган интернационал чаңчылдың ынчалза-даа, ынчангаш ам-даа ынакшыл, ынак-дыка.

Ынакшыл-ынак чүүлдүг ажылдаан черивисте, ажыл-ишке, мени чоок эш-өөрелерим

СССР-60

ХОВУ-АКСЫ— ЧААРТЫНГАН ЧЕР

Күш-культура болгаш спорттуң массалыг болдуруң улам идәй кодуреп дәш «Тыва кобальт» комбинаттың спорт эге организацияларының чамдык дуржулганы мөөңнеп алган. Бо удаада ол бүдүрүлгенин шеригжиткен дагжамталал кезээниң спортчуларының спортчу амыдыралын мынга чырыттывыс.

4. Спортчу амыдыралы

КИРИШПЕЙН БАРБАС

СЭКП өбкомунуң V пленуму СЭКП ТК-ның болгаш ССРЭ-ниң Министрлер Чөвүлелиниң «Күш-культураның болгаш спорттуң массалыг бодуруп улам идәй кодуреп дугайында» доктаалды күүседир талазы-биле хемчеглер дугайында айтырыгны чугаалажып көрген. Күш-культураны болгаш спорттуң хөгжүдүнге чогуур кичәңнейни салып, ол ажылды кижилерниң каттыжыышкыларынга, күш-ажылдың будурукчулуун бедидиринге, социал-экономиктиг сорулгаларны шиитпирлээр талазы-биле мергежилиг ажылдың турар партия, совет, организар, профэвилел болгаш комсомол организацияларының, ажыл-агый удурткучуларының республиканда эвээш эвес деп ол идекчиге хемдегзээн.

Бо талазы-биле чогумчалыг ажылды «Тыва кобальт» комбинаттың партиязы, директивлы чорудуп турар. Сеелгү ыллардың дургузунда комбинатка болгаш Хову-Аксы суурга күш-культура-кадык-шыдылга база спорт ажылын чорудары элээн экижээн деп пленум санаан.

Бистиң ажылчын суурувуста күш-культураның болгаш спорттуң материалдыг базазы быжыгып турар. Комбинаттың ажыл-ишчилериниң, суурвуң чурттакчыларының ажылдалывда ийи спорт залы, ийи спорт шөлү, хаак базазы, шыдыраа өлүвү, боодалга черн, хоккей ойнаар шөл бар. Волейбол, баскетбол, бокс, чиик атлетика, хаак, стол теннизи, футбол, спорттуң балыктаашкын болгаш еске-дээ хевирлери массалыг апар чыдар. Ол хевирлериң талазы-биле массалыг маргылдааларны комбинаттың цехтеринде, суурвуң күш-ажылчы коллективтеринде араазында удаа-дараа арттырып турар.

Комбинаттың күш-культурчулары болгаш спортчулары суурга эртип турар чаңгыс-дээ маргылдаага киришпейн барбаан. Комбинаттың цехтеринде шыырак, эки белеткелиг спортчулар эвээш эвес. Бистең үш кижи футболдуң, ийи спортчулар стол теннизиниң, бир шыдыраачы суурнуң спорттуң ол хевирлеринге шилиндек командаларының кежигүшпеери.

Хову-Аксының спортчу аларын кодуржур, күш-культура болгаш спортту массалыг болдурар талазы-биле ажылды партия организациязы доктаамал кичәңгейге ап турар. Бо айтырыгны партия хуралында чугаалашкан, аңаа хамаарышкан доктаалды, хемчеглерни хүлээп алган. Спорттуң массалыг болдурарының доктаалы, хемчеглери партийжи контрольда алдынган. База ол шыкаш коммунист Е. П. Софьинин партия эге организациязы спорт-массалыг ажылды харылаар кылдыр дааскан.

Партийжи хүлээлгеин Евгений Петрович багай эвес күүседип турар. Ажылдаар черивистиң чанында волейбол шөлү, баг кагарының чери, турник кылдынган. Футбол, баскетбол, волейбол командаларының идик-хептерин ол база тыпчып берген. Спортчу дөрт-херекселдер-биле чергелештир ойнап кедер эки, көрүштүг идик-хеп база ковчуг чугула, спортчу чурумну быжыглаарынга дузалыг.

Суурда тургустунган спорт базазының күш-культура болгаш спорт хемчеглерине коллектив үргүлчү ажылдап турар. Чижээ, чанывыста Культура бажыңының спорт залының неделяда ийи хүнневрин биске быжыглаан. Ю. С. Евсеев, С. П. Юшкевич, В. Ф. Шмуляев болгаш еске-дээ идепкейлиг спортчуларның деткимчезинге даянып алган, күш-культура болгаш спорттуң моон-даа соңгаар улам массалыг болдурарын парторганизация чедип алыр.

А. БАПКОВ,
«Тыва кобальт» комбинаттың ажылчыны.

Июнь 6—улуг орус шүлүкчү А. С. Пушкинниң төрүттүнген хүнү. А. С. Пушкинниң бо портреди—чурукчу Кипренскийниң эң эки чогаалдарының бирээзи. Декабристерниң соондагы үеде база «Сибирьже...» болгаш «Арион» деп шүлүктерини бижиттинген үезинде улуг шүлүкчүнүң соруу ында тода идереттинген.

СЭТА-ның фотохрониказы.

МОСКВАГА ЭГЕЛЭЭР

Москва удаас делегейниң ыры-хөгжүмүнүн найысылалы ашаар. Июнь 10-да Кремльниң Съездилер ордузунга делегейниң П. И. Чайковский аттыг VII конкурузу ажыттынар.

Үк коруудеге киржири-биле 44 чурттуң 318 аныяк күүседикчилериниң чагыглар киргеи. Ирактың, Люксенбургтуң, Мальтаның, Норвегияның, Филиппиннерниң артистери конкурска бир дугаар киржирлер. Ол дугайында Москвага болган парлалга конференциязынга дыннаткан.

—Маргылдаалар үш әдтчегге дөрт ангы мергежил дайыбиле болуп өртер. Анаа фортепиано, скрипка, виолончели, соло ырызы...—деп, конкурестүң оргкилдизиниң даргазы, ССРЭ-ниң Композиторлар авилелиниң баштаар черинниң бирги секретары Т. Хренников чугаалады.

Программага кол черни чаңчыл ёзугаар П. И. Чайковскийниң аллгалары әдлөөр. Оон ангыда орус болгаш дашпыкы классиктерниң ажылдары база калбак-биле киржир. Конкурстуң негеделериги ёзугаар ийнги золчегге киргенивер болдуңун чуртуңун композиторларының аялгаларын болгаш совет авторларның чогаалдарын күүседир ужурлуг.

Аныяк хөгжүмчүлериниң ураң-мергеи мергежилин делегейниң ат-сураглыг жюризи үнелеп көөр. Көрдүнген шаннаддардан ангыда, конкурстуң түңнелдерин ёзугаар Москва болгаш Ленинград консерваториязының, ССРЭ-ниң Композиторлар авилелиниң, ССРЭ-ниң Журналистер авилелиниң, Бүгү-авилелдиң үн бижиглер «Мелодия» фирмазының, «Советская культура» солунуң база дашпыкы чурттар-биле пайырал болгаш культура харылзааларының совет институдунуң авилелиниң түскай шаннаддарын база бир дугаарыяа тыпсыр.

(СЭТА-ның корр).

Башкы, ооң ажыл-ижи

КЫЗЫМАК ЧҮТКҮЛ-БИЛЕ

Кызылдың педагогика институдунуң башкызы Крас Байыр-ооловна Салчакты танывас улус ховар боор. Ону чүтле институттуң аудиторияларынга эвес, башкылар билиң бедидер институтка, школаларга, албан организацияларга лекция, беседалар кылып, эртем ажылынга херектиг материалдар чыып чоруурун бо-да көчүп болур.

Ол улус өөредилгезиниң шутумунга ам барын 30 чыгыы чыл ажылдап, амыдыралының таптыг-ла чартык чүс чыл оруктарын эртип келген.

Крас Байыр-ооловна Салчак 1932 чылда Бай-Тайга районнуң девискээрги Мешкен-Хемге төрүттүнген. Оон адазы Байыр-оол Салчак Хөл суурузунуң даргазы турган. Өөредилгеге салым-чаяанныг эрес-шудургу оол Бай-Тайга, Барыын-Хемчик болгаш Кызылдың школаларынга өөренген. Школага өөренмейн турган-ла, улуг-биче улустар-биле кады ол Хөл кыдынга, Аяык, Хөлчүктерге турган чайлаг школазынга номчуп, бижип турар кылдыр өөренип алган.

Башкы ажылынга сонуургал школачы чылдарында-ла төрүттүнген. Оон башкы болурунга ону өөредип чоргулаан Тываның хоочун башкылары анаа улуг салдарлыг болган.

Салчактың башкы ажылы Кызыл-Мажалык ортумак школазынга физика, математика башкылап ажылдааныбиле эгелээн. Оон эгелээш ол 1963 чылга чедир улус өөредилгезиниң шутумунга башкылап, директорлап, районо өөредилгезиниң, республиканың башкылар билиң бедидер институдун директорлап ажылдап келген.

Амгы бо хүннерде Кызылда күрүнелиг педагогика институдунда башкылап ажылдап турар. Ол үениң иштинде Крас Байыр-оолович ааңаа башкы болуп, деканнап, ботаникадан, зоологиядан, анатомиядан, физиологиядан, психологиядан, педагогиканың, методиканың, педагогиканың историязының, педагогиканың теориязының, дидактиканың, педагогиканың, психологиянын, педагогиканың, психологиянын, педагогиканың, психологиянын

Бүгү чөбттарның пролетарийлеви, каттыжыңар!

ШЫН

СЭКП Тыва обкомунуң, Тыва АССР-ниң Дээди Совединиң болгаш Министрлер Чөвүлелиниң органы

№ 133 (11931) | 1982 чылдың июнь 8, вторник | 1925 чылдан үнделеттингеш | Өртээ 3 кеп.

СССР 60

СЭКП-НИҢ XXVI СЪЕЗДИЗИНИҢ ШИИТПИРЛЕРИН — АМЫДЫРАЛГА!

АЖЫЛЫ БҮДҮҢГҮР

Кызыл-Мажалыктың № 741 кожуун чоруур механизастаттынган колонназының Тээлиде бот-орулга-чарыгалыг участогу 161 муң рубльдиң тудуг-монтаж ажыдыгарын кылгаш, планның 100,6 хуу кылдыр күүсеткен. Участоктуң тудумчулары эрткен дөрт айда «Тээли» совхозта ийи аал чурттаар ийи бажыңны ажыттырга киирген болгаш база бирээзиниң ханазын дооскан. Ленинчи комсомол шанналының лауреады, аныяк коммунист Андрей Кара-Салдың комсомолчу-аныяктар бригадазы квартанда 17,5 муң рубльдиң тудуг-монтаж ажылдарын кылыр тургаш, херек кырында 22,3 муң рубльдиң ажылдарын кылгаш, планның 136 хуу кылдыр күүсеткен. Мурнакчы коллективке участоктуң бригадалар арасында шилчиир Кызыл тугун тывыскан. Андрей Кара-Салдың бригадазынган үшкү разрядтың тудугжулары — комсомолчулар Александр Онгай оол, Михаил Назылай, Виталий Хомушку еске эш-өөрүшке үлегерин көргүзүп, эки ажылдан турар. Самбынооп Мангымаанаң упурткавы он бир кижи составтыг бригада бирги кварталда 19,7 муң рубльдиң тудуг-монтаж ажылдарын кылыр тургаш, 22 муң рубльдиң тудуг ажылдарын кылган. Кадзар-оол Салчактың бригадазы эрткен дөрт айларның планның базала хуусаа бөлүндө ажыр бот-тандырган.

Амгы үеде участоктуң тудугжулары чылда-ла үш миллион туйбу бүдүрер заводтуң тудуун кылып турар. Сөөлгү айда бо заводтуң тудуунга 50 муң рубльдиң шинээдиш алган. Ону август айның төнчүзүнде ажыглалга киирер соруглаты салып турар.

Участокта кылыр ажылдарны баш бурунгаар планнап ап турар болгаш тудуг материалдары-биле хандырылгада үзүктелишкиннер барык болбайн турар. Коллективтиң инженер-техниктиг ажылдакчыларының болгаш ажылчыннарының шыпар составы база багай эвес. Мастерлер, прораб, экономист, нормировщик — шуптузу тускай ортумак эртемниг. А тудуг-монтаж ажылында дорту-биле киржип турар 80 хире ажылчыннарның барык шуптузу 3-4 разрядтыг.

Коллективтиң партия, профэвилел, комсомол организацияларының социалистиг чарыштыг организастаар, оон түңелиин ойлаанда үндүрер, мурнакчыларга моральдыг база материалдыг деткимчелер көргүзер талазы-биле кылып чорудар ажылдарның тодаргай планын түрүскей болгаш ол планны аңгаар ажылдап турар. Бригадалар, түс-түс ажылчыннар ортузунда чарыштың түңелиин ай санында үндүрүп, тиилевчилерге шилчиир чоруур кызыл тукту, выпелди, өртектиг бараанналарны тыскып турар. Участокта чылдагаан чок черге ажыл шагы үзер, күш-ажылдың сагыга-чурумун үрээр кижилер барык чок. Сөөлгү будуң чартык чылда бо тудуг организациязындан түгле беш кижи үнген. Участоктуң ажылчыннарының составы доктаамал болганда олар бот-боттарын эки билчир болгаш аразында эп-найыралдыглар.

Амгы үеде участоктуң ажылында четпес түүлдериниң бирээзи — чамдык тудугларның шынары ам-даа куду болуп турары. Оон харазы-биле чамдык ажылдарны катап кылыр үжүрга таварыжып турар. Ынчангаш артык чаргыдалдар хөй үнүп турар. Оон аңгыда экономиктиг болгаш политиктиг өөредилге база ажылдакчыларга организастаттынган. Пропагандистер кошкак бететкелдиг кээп турарындан кичээлдер шыпар чок эртип турар. Оон уламыдан чамдык дыңнавчылар аңаа идепкей чок киржип, харын-даа келбейн баар таварыжылгалар бар.

Төлевиниң тудуг участогунуң администрапиязы, партия, профэвилел организацияларының болгаш еске-даа четпестерни чайладып, улам будуруктүлүг ажылдаар, кижилериниң күш-ажылчы туралорулуун нөлүрер дээш бүгү хемчегерни кылыр ужурлуг.

А. БЕГЗИН-ООЛ.

БИСТИҢ КОНДИДАТТАРЫВЫС

БҮЗҮРЕЛ

Мал ажылы чымыштыг, берге даа. Шыналажок Ооржак Кылын-оолович Саая малчынның бедик адынга телентиин көргүзүп, хөй чылдарда төрээн совхозунга ажылдап келген.

Баштайгы чылдарда С. Саая совхозтуң шөвүн, чылгызын кадарып чораан. Оон соонда «Шекпээр» совхозтуң Аянгаты салбырынга хөйжулай берген. Ам ол салбырның мурнакчы малчыннарының бирээзи. Хөйжу бо чылын бодунуң мурнунда ынчалдыг соруглаты салган: 100 хөйдан 90 хураганны алыр, бир хөйдан 2,4 кг дүктү кыргыыр. Ону бот-тандырарының магадылалы малчында бар.

Ооржак Саая хөй чылдарда ниитиниң малының баш санын өстүрүнге, оон продуктулуун көвүдедиринге киирген улуг-хүзүү дээш хөй удаа шаннадып, мактаткан. Чаңгыс чер чурттуглары малчыннын ак сеткилдиг ажыл-ижин үнелеп, аңаа бедик бүзүрелин көргүзүп. Барыын-Хемчик район Советиниң депутадының кандидадынга бир үн-биле эдептиккеннер.

Д. СААЯ.

ДАГДЫНЫКЧЫНЫҢ ДУЗАЗЫ-БИЛЕ

Римма Хомушку «Тыва даг-дүгү» комбинаттың бодүүн рудадан даг-дүгү арыглаар цехинге Ак-Довуракның профтехучилищезинден доозаш келген. Аңаа ону № 5 эдлөөгүнүң дерилгелөр машинизинге хүлээп алган. Аныяк ажылчынга эге-зинде бүгү чүве чөгүмчалыг болбаан: арга-дүржүлгө аңаа ынчан чок турган. Ынчалза-даа сагыш човаачал дагдыныкчылар бедик мергежилдиг арыгланчы болурунга аңаа дузалаан.

Ам Р. Хомушку будуруглөөнүң мурнакчызы. Ак сеткилдиг күш-ажылы дээш ону хүндүлүг бижиктер-биле шаңнаан, хоорайның болгаш республиканың хүндүлөл самбыразында оон чуруун киирген.

—Улус шуптузу мени детпээн, хамыктың мурнунда арыглакчылар коллективинге, меңээ дузалаан арга-дүржүлгелиг эштерге өөрүп четтиргенним илередир мен. Олар меңээ ажылчын мергежилдиг чедип алырынга дузалаан. Ынчангаш оларга өөренип артпас мен—деп, аныяк ажылчын чугаалаан.

Ол ыңдыг болган-даа. Хоорайның профтехучилищезинге доозаш, ажылдаан дыка хөй аныяк ажылчыннар бешки эзлөөгө бар. Р. Хомушку оларның дыка хөйүнге дузалаан, бодунуң профессиязынга өөреткен.

—Оон чиизээн Ольга Ооржактан көрүп болур, ол ыяс Римма Хомушкунуң дузазы-биле будуруглөө дерилгелерин дүрген шиңгээдип алган, ам бистиң коллективте эң эки дерилгелөр машинистериниң бирээзи. Бодунуң дагдыныкчызынга дөңнеж-ни берген—деп, бешки эзлөөгүнүң улуг мастери Валентина Ипатова чугаалап турар.

М. ООРЖАК.

МУРНАКЧЫ

Мөңгүн-Тайга райпозунда мурнакчылар эвээш эвес. Оларның бирээзинге Шётр Чамзыевич Салчак хамааржыр. Ол «Мөген-Бүрен» совхозта аъш-чем бараанналар магазинининң одакчы-таныжылы.

Он чыл ажыг үеним дургузунда ол мактал-шаңналга чаңгыс эвес удаа четкен.

И. УСПУН-ДОРЖУ.

ШАЛЫПЧЫ САЛГАЛ

Слесарь Г. М. Медведев «Тыва кобальт» комбинадыныга 1965 чылдан бээр түгле чаңгыс черге — чылдыдылга-энергия цехинге ажылдап келген. Бо үеним дургузунда ол токарь мергежилдиг база эки шиңгээдип алган. Ол ийи мергежилдиг кайызын-даа ханы билир, бедик разрядтыг ажылчын болуп турар.

Геннадий Михайлович — коммунистиг күш-ажылдың шалыпчызы, «Социалистиг чарыштың үнелекчизи» көрек демдээнин эдилекчизи. Ам бо цехте Медведевтиң ог-бүдезин —бодуң, кадайың, оглуң ажылдап турар.

ЧУРУКТА: Г. М. Медведев оглу Алексеидрга чаа кезектиг канчаар кылырын тайылбырлап тур.

В. КАРА-САЛДЫҢ фотозу.

БУРУН ДЕТКИП ТУРАР

Эки шынарлыг дүктү—Төрээн чуртка

КЫРГЫЛДА ЭГЕЛЭЭН

СЭКП ТК-ның май (1982 ч) Пленумунуң шиитпирлеринге болгаш аңаа СЭКП ТК-ның Чиагзие секретары эш Л. И. Брежневтиң «1990 чылга чедир үеде ССРЭ-ниң Аъш-чем программазы болгаш ону боттандырар талазы-биле хемчегер дугайында» илеткелинге сорук киргеи «Коммунизминиң херели» совхозтуң хөйжулары эң-не оруглалыг адыр болур хөй ажылынган дүктү чидириг чокка алыр, эки шынардыг, хөй дүктү Төрээн чуртка бөөр дээш бо хүннерде күжениишкиннг ажылдап турар. Он бирги беш чылдың ийиги чылында ажыл-агый күрүнеге 80 тоина дүктү дужаар планныг. Кыргылданың баштайгы хүннериниң дугайында репортажты моон аңаанда парладывыс.

Аяс, изиг хүн. Чер кырында ак-кек дудускек турупкан. Салгын чок болгаш, дунаарга. «Коммунизминиң херели» совхозтуң төвү Кочетово суурнуң кыдыынга кээривиске чутайлап каан ак-ак кажаалар кос-ту берди. Ында хөй кыргыыр ийи пункт төп сүт-бараан фермазының мырынай чанында. Пунктунуң кырында кызыл тук. Кыргылда эгелээнден бөөр алаган хире: кижилер инда турумчуй берген, бүгү кажаа-хораны септеп-селип, арыглап шеверлээн. Чадагай кажаада ийи коваа хойну киирип каан. Эрги пунктунуң үзүн кажаазының ортузундан ийи кезек кылдыр үзүктээн. Оларның кайызында-даа электрилиг кыргыыр машиналарын дерип аскылаан.

Хүн дүүш эртип турган чорде. Кыргыкчылар дүштеки чем соогунде база катап ажылдаар көрөөкей болду: машиналарын даазы-шимээнге сайгарып ыдык.

— Бөөдекларывыз түйдүлүп-тен, дүн дөмейлеп кыргыыр ажыг-төрүттел ап-бардывыс!

— Сүүк коргуш дө дорайга-ам эвес, чүүлдүң чүвезин...

Кыргылда пункт-дунуң ишчилери, Кайгу Кимаа-ноолар тараа ышкаш. Шөлүн Те электрилиг машинага ажыл-бо талаларда бажыңнарга. Оларның ажылдарын ажыглаар, ажыл-ижин чүгле чаңгыс машина ажылдавас мынаар. Оон чаныында турган кижиден айтырдывыс:

— Машинаар үрелп бергеи бе?

— Чок, бизни чанывыс ап тур мен—деп, кыргыкчы Татьяна Оюн харылады.

Ол аразында бир аныяк кижи машинага бисти эптеп берди. Оон ажылдавыс кергеш, чугаалай-дыр:

— Чидим келдергей-ле! Ки-тургарывыска 24 машинадан үнүп кыргылда пунктулуг бис, кожа тургулаар бо. Бирээзи эрги, оозу ам ажылдап турар. А чаа пунктуну ам кылып доозупкан. Ында 24 чаа машинадыг ийи агрегатты тургускан. Ол машиналарның күчүзү улуг болгаш ыяштыг эргиг, таарымчалыг. Ынчангаш чаа пунктуга улуг ыяштың салып тур бис.

— Кажан кыргыл эгелединер?

— Эрткен тыва июнь 1-де кырындаанда эгелээн болгаш, бо чылын ынаа бөлүк дүктү ярмонкага 27-де киргеи. Эрткен чылдагы сорулганы хөй кыргылалыга 40 тоинук дүктүгүнүң үнүшкө тургаш, эм оон ол ап-туг эвээш — 30 тоинук кыргыыр планнаан аңгаар бис. Мынаар кээп-ле дээш дер. Бир кезек-нээлиг үнүшкө кээп, оон кыргыыр ужурлуг. Ийи пунктуда катай 72 электрилиг машина бар. Оларга ажылдаар кыргыкчылар четчир. Оон аңгыда хойну оренбург аргазы-биле дүргеи кыргыыр кижилер он ажыг. Аныяктарны аңаа өөредирбиле бир мастерни эккелгеи бис. Ол кыргыкчыларны дүргеи аргага өөредип, каш хүн дургузунда көргүзүлгүг кыргылданы чорудар.

— Хойнуң дүгүшүн хозан, чугаталып турары кандыгыя?

— Кыштың арай хирелиг апкан, дүгү тоглап дүжүп эгелээн аныяк хойларны баштайгы хүннерде аралап кыргып тур бис—деп, бригадир чугаалады.— Дүк чаа-ла хозап эгелеп тур. Черге дүшкеп болгаш кажаа дүгүп малчыннар чыып дужаап турар. Дүктүг чидирнин болдурбас чорук конгуг чугула. Эрткен чылын күрүнеге дүк дужаар планнывысты бүрүн күүсеткеи бис. Бо чылын база планны күүседиринге хөйжулар бүзүреддиг. Кыргылданың баштайгы хүннеринде колдунда-ла шенелде кылып, машинаар эдиктир ажылдадып, кыргыкчыларны хөнүкшүдүн турлувус. Моон соңгаар шуудай бээрге, бо ийи пункт хүннүң-не 900—1100 баш чедир хойну кыргып үндүрүп турар апаар.

Таңды районда «Коммунизминиң херели» совхозтуң кыргыкчылары баштайгы хүннерде 2500 ажыг хойну кыргып, он дөрт тонна ажыг дүктү савалаан. Кыргыкчыларның баштайгы беш конукта соцялистиг чарыжының түңелиин үндүрген. Хүнде-ле 50 кг дүк киирнер улуг-мергежил ажыр күүседип турар мурнакчылар эвээш эвес. Ынчангаш шуптузу сес хүннүге шилчиир таныскан. Сонгоомаза Бапа, Кенгетмай Кара-кис, Рита Оюн олар эң-не болук колгуг-тургаш чедип келдиг.

К. АРАКЧАА,
«Шынарын» тускай корр.
Таңды район.

ТЕРЭЭН ЧУРТТУВУСТА

⊙ АЛМА-АТА. Казахстанның малчыннары хойну чайгы оларже шилчидерин эгелээн. Баштайгы кодан хойлар Таңы-Шань даанын электеринде чедө берген. Хойжулар бригадалары бо оюнун кампаан алганы 17 миллион хураганның дугайында онза сагыш салып турарлар. Чаш малдың өскелеңтаныр серилерин түзүп, эң шагай чыт-сигненгелиг черлерде оларны кагарып турар.

⊙ ДОНЕЦК. Великоновосельково районуну колхозтарың боттарының үлүүн киирилгелерин турган, мал чемнери бүгүдер ажыл-агыйлаар аразында картыжылгаларга тарыскан. Ажылдагылар оон-ла гектар ажыг малгай-баларлыг шөлдерни тарыга үлегерлиг-лээнге киирип, мал оларладыр шөлдерни бүгүн-чартык катап калбарткан. Инда механизаторларның бот-орулга чарыгалдарлыг бригадалары ажылдап турар.

⊙ ЛЕННИГРАД. Ленниградтың көдөө ажыл-агый институдунуң эртемденнери, «Кировский завод» картыжылгының специалистери «Кировец» трактордуң кандыг-даа сонг үеде дораан-на ажылададыптар, дыка болуун турган-зүттүлөт херекселдэ кады кылып үндүргеннер. Баштайгы мизыг херекселдерни Якутиниң механизаторларынче чоруткан.

⊙ СТАВРОПОЛЬ. Крайның ажыл-агыйларында электрилиг кыргылда пунктулары ажылдап эгелээн. Бо чылын оон Россияда эң хөй дүктү кыргып алыр ужурлуг. Хөйжулар коллективтери алды чилляон ажыг меринос-тойлу кыргыыр ужурлуг.

(СЭТА).

ССРЭ-НИҢ ЭРТЕМНЕР АКАДЕМИЯЗЫНЫҢ СИБИРЬ САЛБЫРЫКЧЫЗЫНА ЛЕНИН ОРДЕННИ ТЫВЫСКАНЫ

Новосибирск. (СЭТА). Чээрби беш чыл мурнунда чурттуп Чөөн талазынга күчүлүг эртемнер төвүн тургузар талазы-биле күрүшенип эгелээнин үнүдүп шенелдээн бистин шиитпирлеп шыдаарывыс чөйүннанчак чижээ болган. Эртем шиңчилелдерин чорударынга, бедик мергежилдиг кадрларны белеткээрингө чедиишкиннерни база Сибирьниң бүдүрүкчү күштерин хөгжүдеринге улуг салыышкыны дээш ССРЭ-ниң Эртемнер академиязының Сибирь салбырын Ленин орден-биле шаңнаан.

Ана холбаштыр чыылганнар эш Л. И. Брежневти баштаңы СЭКП ТК-ның Политбюрозунуң составын хүндүрө идиумга улуг сорук киринишкинниг сонгаан.

СЭКП ТК-ның Политбюро кежигүнүнге кандидат, РСФСР-ниң Министрлер Чөвүлелиниң Даргазы М. С. Соломенцев аңаа чүве чугаалаарга, чыылганнар чылыыбиле өткүп алганнар.

Ол янниттиг адыш часкаашкыны боон турда, СЭКП ТК-ның Политбюрозунуң, эш Л. И. Брежневтиң өөрүлелиин байырлыг күрүлбээ кижиктиринге эртемнер-техниктиг ажылдакчыларга болгаш аспирантыларга, салбырның бүгүзүле коллективинге Төрээн чурттуң белек шаналы дээш чүректиң хөнүзүнден байыр чедиргеп, таа-чаа чогаадыкчы чедиишкиннерлиг болуруун күзээн.

ССРЭ-ниң Эртемнер академиязының Сибирь салбырының үндезини эртем ажылдарының, оон чедиишкиннериниң болгаш салбырның эртемденчериниң ажылының дугайын С. М. Соломенцев делгереңге бижиннеп үнелеп чугаалаан. Оон соонда М. С. Соломенцев, чыылганнар адыш часкаш тудза, бедик шаналды ССРЭниң ЭА-зының Сибирь салбырының тутунга кадаан.

Дараазында ССРЭ-ниң Эртемнер академиязының президентиниң А. Л. Александров, СЭКП Новосибирск обкомунуң бирги секретары А. П. Филатов, ССРЭ-ниң ЭА-зының ора-шкы президентизи, Сибирь салбырының даргазы В. А. Коптюг, Буряпияның пиилелел эртемнерниң институдунуң директору В. Ц. Найдаков болгаш өскелер-дээ СЭКП ТК-га, ССРЭ-ниң Дээди Совединиң Президиумунга, ССРЭниң Министрлер Чөвүлелиниң Л. И. Брежневке салбырның ажылын бедик-биле үнелээн дээш чүректиң хөнүзүнден өөрүшкүнүн илередип, чүве тургаалаанар.

Хүралдың ажыраакчылары СЭКП ТК-га, ш. Л. И. Брежневке байырлыг чагаалы бериин дедир-ле үнүшкүнүрүг ажылын эш. чорудушкаар.

* * *

М. С. Соломенцев Новосибирск областка чораан үезинде ССРЭ-ниң ЭА-зының Сибирь салбырының 25 чылдыг хөлбаштырган эртем сессиязынга киржип, Академгоорадының үзээн кашы салбырларынга, эртем ажылдарының делгелезинге чораан. Ол В. И. Ленин аттыг прибор кылыр заводка, «Тальменский» деп куш совхозунга барып, Новосибирскиниң метрополитенинин болгаш ССРЭ-ниң Медицина академиязының Сибирь салбырының эртем хоорайжыгажының тудуглары-биле танышкан.

Соңгулдаларга уткуштыр

МАССА-ПОЛИТИКТИГ АЖЫЛДЫ КАЛБАРТКАН

Чер-чер Советтериниң болгаш районнарының (хоорайларының) удыс сулдазының соңгулдалар — чугула политиктиг кампания. Районнуң партия организацияларының бүгүде масса-политиктиг ажылды олче угландырып, күш-ажылчы коллективтер, киржилер аразында социалистиг чарышты калбарыды, соңгулдаларны күш-ажылчы чедиишкинерлиг утткуур дээш бүтүү күштү мобилизастап турар. Оон түнелинде район дөрт ай чартык үениң иштиңде» багай эвес көргүзүглерлиг болган. Ыйгылаң сүтбараан фермазының коллективи ол чартык чылда 1650 центнер сүт садар планын 1020 центнер чедирип берген. «Бардык» совхозтуң Бижиктиг-Хая, Аксы-Барлык, «Шекпээр» совхозтуң Бичө-Тей хойжу бригадаларының хойжулары өскелерден даапе ажылдап, чартык чылда алган социалистиг хүнээлелерин күүседип, төрүүр 100 хой, ошкүтө опаштыр 90-20 ажай, хураанды камгалап алган.

Д. Содунам, С. Шактар, «Шекпээр» совхозтан Ш. Монгуш, Б. Оржак, «Хемчик» совхозтан К. Кара-Сал, сааначылардан С. Монгуш, А. Хертек, А. Үндүп хамааржыр.

Ол ышкаш районнуң бүдүрүлге коллективтери база багай эвес ажылдап, ынчан ажылагшы планын—100, Сельхозтехника—122, эът комбинады —116 хуу, «Тыва даг-дүгү» комбинат апрель айның планын 101 хуу күүседткен.

Районнуң ажыл-ишчилеринең оң бирги беш чылдың иңнеги чылын күш-ажылчы коллективтер удыс өскелеп, күргүзеге кээп ажыл-агый продуктуларын садар планын ажыр күүседкенин дээш республиканың, барык районнарының аразында социалистиг чарышка бирги кварталда тиилекчиин боон, СЭКП Тыва обкомунуң, республиканың Министрлер Чөвүлелиниң, областтың профсоюзтуң Бижиктиг-Хая, Аксы-Барлык, «Шекпээр» совхозтуң Бичө-Тей хойжу бригадаларының хойжулары өскелерден даапе ажылдап, чартык чылда алган социалистиг хүнээлелерин күүседип, төрүүр 100 хой, ошкүтө опаштыр 90-20 ажай, хураанды камгалап алган

«КҮШ-АЖЫЛДЫҢ ХООЧУНУ» МЕДАЛЬ-БИЛЕ ШАҢНААР ДУГАЙЫНДА

Тыва АССР-ниң Дээди Совединиң Президиумунуң Чарлыы

Улус ажыл-агыныңга хей чылдарда ак сеткилдиг күш-ажылыла үнелеп киргенинге дейдеп» кылдыр ССРЭ-ниң Дээди Соведининиң Президиумунуң омуразиндеп **шаңнаары** бо ол:

КЫЗЫЛ ХООРАЙДАН

Виктор Дмитриевич **Апчитаев** — Тываның электри четкилериниң шеригжиитккен ташмыыл черинең ажылчыны.

Мария Ивановна **Баишикова** — пенсионер.

Елизавета Александровна **Барабанова** — республиканың туберкулёзтаа удур диспансериниң санитарказы.

Пётр Ефимьевич **Барановский** — хоорайның ИХК-ниң ташмыыл черинең контролёру.

Нина Афанасьевна **Бобанова** — республиканың туберкулёзка удур диспансериниң санитарказы.

Наталья Егоровна **Бахрушева** — Тываның чумага удур станциязының ажылчыны.

Ульяна Тимофеевна **Верзилова** — пенсионер.

Евгений Васильевич **Волков** — пенсионер.

Татьяна Александровна **Вяткина** — хоорайның ИХК-ниң ташмыыл черинең контролёру.

Евгения Дмитриевна **Гонина** — № 20 ясли-садтың ажылчыны.

Николай Павлович **Зорин** — Тываның геологи-шимээлел экспедициязының ташмыыл.

Анастасия Андреевна **Зырянова** — Тываның Аптека эргелиниң ажылчыны.

Антонина Викторовна **Иванова** — пенсионер.

Анатолий Яковлевич **Кароляк** — Тываның электри четкилериниң слесары.

Марфа Фёдоровна **Кондратьева** — № 1 АТБ-ниң диспетчери.

Мария Никитична **Круглова** — «Тыва тудуг» трестиң № 81 тудуг эргелиниң кол бухгалтери.

Таня Моигушевна **Куулар** — республиканың туберкулёзтаа удур диспансериниң инженери.

Николай Александрович **Ларшев** — Улуг-Хем ыяш-үлегпур ажыл-агыйының дарганы.

Глеб Николаевич **Лебедев** — Профтехсредниге талазы-биле эргелелдиң № 5 ПТУ-ниң директору.

Зинаида Васильевна **Меньшикова** — хоорайның ИХК-ниң ташмыыл.

Валентина Матвеевна **Милайлова** — «Каа-Хем» разрезтиң ажылчыны.

Валентина Александровна **Михеева** — Кызыл хоорайның улус судунуң күүседикчизи.

Анна Ивановна **Николаева** — Улуг-Хем ыяш-үлегпур ажыл-агыйының склад эргелекчизи.

Ефросинья Ивановна **Ослина** — пенсионер.

Николай Лопсанович **Очур** — № 1 АТБ-ниң ажылчыны.

Кара-оол Талаевич **Оюп** — пенсионер.

Иранда Исаевна **Панкратова** — СЭКП обкомунуң кладовщиги.

Михаил Андреевич **Панышев** — пенсионер.

Ульяна Николаевна **Петрова** — пенсионер.

Александр Гурьянович **Полухин** — чумага удур станциязының ажылчыны.

Николай Николаевич **Пономарев** — Тыва АССР-ниң Министрлер Чөвүлелиниң автобазазының чолаачыны.

Зоя Иосифовна **Прибытько** — республиканың урутлар эмнелгезиниң санитарказы.

Мария Павловна **Пьяновская** — № 1 АТБ-ниң инженери.

Татьяна Филипповна **Радионова** — № 1 АТБ-ниң ажылчыны.

Александра Михайловна **Рубцова** № 8 урутлар садының одунчузы.

Георгий Алексеевич **Рябов** — пенсионер.

Мария Емельяновна **Сараева** — пенсионер.

Александр Георгиевич **Севрюков** — Тываның геологи-шимичилел экспедициязының партия начальнигиниң оралакчызы.

Лидия Михайловна **Семачева** — № 20 ясли-садтың эмчи сестрязы — начальнигиниң.

Мария Петровна **Сергиенко** — республиканың туберкулёзка удур диспансериниң эмчи сестрязы.

Вера Алексеевна **Середина** — тудуйбу заводунуң ажылчыны.

Алла Трофимовна **Солдатова** — пенсионер.

Евдокия Кондратьевна **Сопронова** — пенсионер.

Жанна Ивановна **Сычева** — пенсионер.

Михаил Иосифович **Талаконов** — «Каа-Хем» разрезтиң слесары.

Мария Георгиевна **Тимошенко** — Кызылдың ортумак № 1 кежээ профтехучилишезиниң улус бухгалтери.

Николай Григорьевич **Титов** — пенсионер.

Лидия Гавриловна **Улиганова** — пенсионер.

Ольга Афанасьевна **Успенская** — инженер-механик, тарадырының Тывада конторазының директору.

Галина Сергеевна **Утамишева** — хамаатының камгалалының штабының шеригжиитккен ташмыыл черинең ажылчыны.

Григорий Алексеевич **Утамишев** — пенсионер.

Анна Васильевна **Ушакова** — № 21 магазинниң ажылчыны.

Нина Дмитриевна **Чебаева** — пенсионер.

Раиса Сергеевна **Чередниченко** — Автоорук эргелелдиң инженер-техник кчизи.

Семён Павлович **Шапхоев** — Тываның курхайгаарал лабораториязының улуг инженери.

Клавдия Александровна **Шестакова** — Тываның курче фитомониязының улуг контролёру.

Валентина Ивановна **Щербань** — карва четпестериниң бүгү-россия киитилелиниң Тывада баштаар черинең улуг инспектору.

Фаина Яковлевна **Юшкова** — Сельхозтехкурсомуның материал-техниктиг хамгырылга талазының ажылчыны.

Советтиниң Президиумунуң Даргазы М. МЕНДУМЕ.
Советтиниң Президиумунуң Секретары И. БОЙДУ.

1982 чылдың май 25.

Тыва АССР-ниң Дээди

Тыва АССР-ниң Дээди

Кызыл хоорай.

Июнь 20 — чер-чер Советтериниң сонгуулакчар хүнү

ОРГАНИЗАСТЫГ

Улус депутаттарының райондалган кежээ Советтеринге база улус судулариға сонгуулдаларга белеткел ажылдарын Тес-Хем районда организастыг болгаш политиктиг база күш-ажылчы кодурлуушкунуг байдалларында чоруп турар. Сонгуулга кампаниязыңга белеткелдерин районнуң ажылчы чонунуң СЭКП-ниң XXVI съезжизиниң шиигпирлерин, он бирги беш чылдың ийиги чылының планның даалгаларын болгаш районнуң ажыл-ишчилериниң бо чылда алган социалистиг хүлээлгелерин чедиптиниинг күүседир. ССРЭ-ниң 60 чылын күш-ажылчы белектерилиг уткуур дээш чүткулуг күш-ажыл-биле холбаштырып турар.

Амгы үеде районда улус депутаттарының район, кежээ Советтеринге сонгуулалар талазы-биле сонгуулга округтарында депутаттарга кандидаттарбиле база районнуң улус судунуң судьязының кандидат-биле сонгукчуларның ужуражылга хуралдары чоннуң бедик идепкейлиг киржилгези-биле эртип турар.

Кызыл-Чыраа кежээ Советтин девискээринде район Советтиниге сонгуулалар талазы-биле сонгуулга округундан депшиттирген ийи кандидат-биле, кежээ Советке сонгуулалар талазы-биле сонгуулга округтарыпдан депшиттирген беш кандидат-биле сонгукчуларның ужуражылгыкы хуралдары болгулаан. Район Советиниге депутаттарның кандидаттары хоочун хөйжулар Э. Зрендей биле Р. Баян оларның од округтарда хөйжу сонгукчулар-биле ужуражылга хуралдары бедик кодурлуушкунуг болгаш ажыл-ишчи байдалга болгулаан. Кызыл-Чыраа кежээ Советтин депутаттарынга кандидаттар, «Кызыгаар» совхозтуң хөйжулары Б. Баяндай, К. Бенеп олар боттарының ажылдап турары хөйжу бригалаларында малчын эш-оорук-биле сонгулга мурнуңуң ужуражылгазын эрттиргеннер.

Ол сонгулга округтарынга болгулаан хуралларга шаар малды моон сонгаар өстүрүп ковудедириниң дугайында. СЭКП ТК-ниң май (1982 ч.) Пленумунга мал ажылыңче онза кичээнгей салгапының хүгайында чугаалар болгулаан. Сонгукчулар депутаттарның кандидаттарынга улуг ылегелиң ылергейлевишаан, чагыгларны киргеп.

СЭКП Тес-Хем райкомунуң ийиги секретары С. Куулар ону район Соведининиң депутадының кандидалынга депшиткен «Тес-Хем» совхозтуң Ү. Шыма салбырының ажыл-ишчилери-биле ужурашкан, салбырның малчыннарының ажыл-херээнии болган амыралчурттаалгазының талазы-биле оларның киирген чагыгларын болган дидегелерин дыпнап, депутатка сонгуткан соонда оларны күүседир дээш кызымак ажылдарын бүзүретккен.

Районнуң улус судунуң ажы-тайгазы, ол-ла сулка судьязының кандидалынга депшиттиргеп Д. Оюн-Бартан «Чолураа» совхозтуң Шүүрмакта чайлаглап келген хөйжулары-биле ужурашкан, районнуң улус судунуң ажыл-чорудулгазын ылгеренгейн-биле чугаалап берген. Ужуражылга хуралынга санал берген сонгукчулар судьязының кандидалын бир эдеткелиг деткиишаан, районга хөйлу-дүүрү болган корупчурум сагыддазын улам күштелдирер дээш моон сонгаарда улам чүткулуг ажылдар планының бүзүрелиң планнайлаңнер.

О. МОНГУШ.

Болбурзектиң судалы

СЭТА-ның корреспондентилери дыңнадып тур

БУЗУЛБАС ХАРЫЛЗААЛАРНЫҢ ҮНДЕЗИНИ

ВАРШАВА. (СЭТА). Польша Улус Республика —социалистиг дем каттыштырылгазының бижыг кезээ, инда идеологиг эвилелчилер — ССРЭ болгаш өске-даа социалистиг чурттар бар деп, «Жолнеж вольностю» солуп бижээн. ССРЭ-биле эвилел бистиң дотуннашкынывыска болгаш кызыгаарларывыстың будун-бүрүн турар чорукка шинтирлиг ужур-дузаалыг. Оон бижыг үндезинив Польша биле ССРЭ-ниң идей-политиктиг чаңгыс эвилөөн турар. Ол үдезинии социализмниң дайзыннарын 1960-31 чылдарда буза шаварын күзеп турган.

ПУР-биле ССРЭ-ниң аразынга идейлиг сырый каттышкынывыңны кошкадыр чорук Европа дипте тургуступ турган байдалды эде көөрүп, ам-даа күзеп, күштериниң амгы дең байдалын осмертиринче чүткүп турар күштерге ажыктыг болуруп ол-ла солуп онзалап демдеглээн.

Социалзамге удур идегеттер хамыктың-на мурнунда ПУР-биле ССРЭ-ниң аразында эвилелдиң кол магадылалы болур ПКАП-тың үлүртүкчү родлив кошкадрынче чүткүп турган. Олар ССРЭ-биле эвилелди кошкадрын оралдажып турганнар. Ол дээрге, Польшаның айыл чок болур чорүүнүн үнделиниге хорадедирери болган оон Олер. Шпеа болгаш Балтика таваран кызыгаарларының үреттинмес чорүүнүн халдаашкын-дыр. «Солидарностинниң». «Хамаарышпас Польшаның конфедерациязының». Кос-Корнун болгаш социализмге удур еске-даа белүтленишкинивер күш чок болурарын база оралдажып турганын «Жолнеж вольностю» онзалап демдеглээн.

1981 чылдың бүзүнүүде тывылган болгаш троцкистерниң, анархистерниң болгаш улусчы Польшаның еске-даа барыкы ... клубтар кижилери ПУР-биле ССРЭ-ниң аразынга пайгарлыкадыы ажылдажыгга болгаш бот-боттарыпга дузаламны ыңгайында керээнии принципте-ривп керек кырында ескертир-ээн хөп-негелең кыйгырыпларын садыл турганнар.

Ийи немец күүүне-биле ажыктыг харылзаалерниң үндезинии боон турар Польшаның күүне керээлерин ындыг белүтленишкинивер күш чок болурарын база оралдажып турганын «Жолнеж вольностю» онзалап демдеглээн.

САГЫЖЫМДА АРТЫП КАЛГАН

Маркос Леомель Посадас — Мексиканың Каттышкан социалистиг партизының Политкомиссиязының кежигүнү, моон мурнунда чурттуң аныктар организациязының сураглыг удуртукчуларының бирээзи. Леомель Посадас Совет Эвилелиниге каш удаа кээп чораан, комсомолдуң XIV съездизиниге олурушкан, Октябрь революциязының 50 чылының байыралдының үезинде Москваның калчызы болган, 1972 чылда Мексиканың Коммунистиг аныктарының делегациязының составында кирип, ВЛКСМ-ниң удуртулгазы-биле чугаалажыышкыннарга кириишкен.

— Комсомолчулар-биле бодумнуң ужуражылышкыннарым дугайында сеткилдии кайгамчык ханылышкыны-биле ВЛКСМ-ниң үзүүгелиг съездизиниң хүннеринде сактып турдум. Ужуражылышкыннар хөй болган, мичаарга ВЛКСМ-ниң 1962 чылда болган съездизинге барып чораанын менээ эң-не тураскаадыг болган. Ынчаарда бодүүн ажылчын оол турган мен деп, ол чугаалаан.

Москвага баар дээн дуне конгус чүдүүлээн мен: сагыш-сеткилимни өөрүшкүлүг бодаалар доюлдуруп турган. Совет Эвилелиниге келгенимге — мээн даштыкы чүртте бир-ле дугаар ийи-чорүүм болган. Комсомолдуң съездизинии делегаттары-биле мээн ужуражылышкыпнарым чыка солуп болган. Коммунизм тургузуушкунуунуң дугайында, адаа идегелдиин курсалгезинии дузаламчылыын ийи чүүлүг күш-ажыл-биле холбаштырып турар.

Амгы үеде районда улус депутаттарының район, кежээ Советтеринге сонгуулалар талазы-биле сонгуулга округтарында депутаттарга кандидаттарбиле база районнуң улус судунуң судьязының кандидат-биле сонгукчуларның ужуражылга хуралдары чоннуң бедик идепкейлиг киржилгези-биле эртип турар.

Кызыл-Чыраа кежээ Советтин девискээринде район Советиниге сонгуулалар талазы-биле сонгуулга округундан депшиттирген ийи кандидат-биле, кежээ Советке сонгуулалар талазы-биле сонгуулга округтарыпдан депшиттирген беш кандидат-биле сонгукчуларның ужуражылгыкы хуралдары болгулаан. Район Советиниге депутаттарның кандидаттары хоочун хөйжулар Э. Зрендей биле Р. Баян оларның од округтарда хөйжу сонгукчулар-биле ужуражылга хуралдары бедик кодурлуушкунуг болгаш ажыл-ишчи байдалга болгулаан. Кызыл-Чыраа кежээ Советтин депутаттарынга кандидаттар, «Кызыгаар» совхозтуң хөйжулары Б. Баяндай, К. Бенеп олар боттарының ажылдап турары хөйжу бригалаларында малчын эш-оорук-биле сонгулга мурнуңуң ужуражылгазын эрттиргеннер.

Ол сонгулга округтарынга болгулаан хуралларга шаар малды моон сонгаар өстүрүп ковудедириниң дугайында. СЭКП ТК-ниң май (1982 ч.) Пленумунга мал ажылыңче онза кичээнгей салгапының хүгайында чугаалар болгулаан. Сонгукчулар депутаттарның кандидаттарынга улуг ылегелиң ылергейлевишаан, чагыгларны киргеп.

СЭКП Тес-Хем райкомунуң ийиги секретары С. Куулар ону район Соведининиң депутадының кандидалынга депшиткен «Тес-Хем» совхозтуң Ү. Шыма салбырының ажыл-ишчилери-биле ужурашкан, салбырның малчыннарының ажыл-херээнии болган амыралчурттаалгазының талазы-биле оларның киирген чагыгларын болган дидегелерин дыпнап, депутатка сонгуткан соонда оларны күүседир дээш кызымак ажылдарын бүзүретккен.

Районнуң улус судунуң ажы-тайгазы, ол-ла сулка судьязының кандидалынга депшиттиргеп Д. Оюн-Бартан «Чолураа» совхозтуң Шүүрмакта чайлаглап келген хөйжулары-биле ужурашкан, районнуң улус судунуң ажыл-чорудулгазын ылгеренгейн-биле чугаалап берген. Ужуражылга хуралынга санал берген сонгукчулар судьязының кандидалын бир эдеткелиг деткиишаан, районга хөйлу-дүүрү болган корупчурум сагыддазын улам күштелдирер дээш моон сонгаарда улам чүткулуг ажылдар планының бүзүрелиң планнайлаңнер.

О. МОНГУШ.

ЧУГААЛААШКАН

НЬЮ-ЙОРК. (СЭТА). Фолклендиң (Мальвинна) ортулуктар дээш Англияның болгаш Аргентинаның аразынга дайын чорудазының дугайында айтырыгны Каттышкан Нацияпар Организациязының Аймак чок чорук Чөвүлелиниң хуралынга чугаалажып корүп турар. Ортулуктарда дайын чорудулгаларын доп-дораан сокпалырынче болгаш ҮНО-ның моон мурнунда Сикюрите күүседиринче — үзүлеспан резолюция тодуглелиниң Аймак чок чорук Чөвүлелиниң хуралынга киирген.

АМЕРИК АЖЫЛЧЫ ЧОННАРГА КЫЙГЫРЫГ

НЬЮ-ЙОРК. (СЭТА). АКШ-тың Компартиязының «Политика афферс» журналы чаңгылышкын политикальче катап эглирип Вашингтонның чалаадан чодин алырынче америк ажылчы чоннарын кыйгырган.

«Соок дайынның» уруткаларынче чүткүп турган улустарның ундүрген улуг күжениишкиннериниң түңнелинде чаңгылышкынга 60 чылдарда эгелээнин ол журнал демдеглээн. АКШ-тың чагырыкчы болуктери ынчан дедегейге болгаш чурт иштинде-даа динмес-кининиң күзел-соруун барымдаалап көөр. Совет Эвилелиниң тайбың сананалдарынга тавырышкаар кылдыр харылзаалар үзүрга тавырышкан. Ынчангаш күрүлеер аңмыралчурттаалгазының талазы-биле оларның киирген чагыгларын болган дидегелерин дыпнап. депутатка сонгуткан соонда оларны күүседир дээш кызымак ажылдарын бүзүретккен.

Районнуң улус судунуң ажы-тайгазы, ол-ла сулка судьязының кандидалынга депшиттиргеп Д. Оюн-Бартан «Чолураа» совхозтуң Шүүрмакта чайлаглап келген хөйжулары-биле ужурашкан, районнуң улус судунуң ажыл-чорудулгазын ылгеренгейн-биле чугаалап берген. Ужуражылга хуралынга санал берген сонгукчулар судьязының кандидалын бир эдеткелиг деткиишаан, районга хөйлу-дүүрү болган корупчурум сагыддазын улам күштелдирер дээш моон сонгаарда улам чүткулуг ажылдар планының бүзүрелиң планнайлаңнер.

О. МОНГУШ.

БАЙДАЛ

Агитаторларга, политинформаторларга

рек үүлгедиичилериниң 80 хуузу 25 хар четпээн аныктар болган.

Эрткен чылдың октябрь-ноябрьда ыядат парлалгага партиның болгаш чазактың автономнуг районнарының хөгжүүрүне, национал кадрларны белетээриге «сагыш човаашкын» дугайында бөлүк материалдарны парлаан. Чижөлдерге «Жаңының жибаа» солулга Иштинии Моолдуң автономнуг районунга удуртур ажылга депшидери-биле 14 муң моол националдыг кадрларны белеткээн, аймактарның партком секретарьларының оралакчыларының улуг көзил моолдар дең бижээн. Херек кырында Пекининиң национал политиказында улуг-ла эскерилелер болбаан.

Чоңга удур иштики болган дайызырак даштыкы политиканы чорударынга Пекининиң чагырыкчыларының чүүсектиг күштерге даянып турарлар. Кыдаттың шеригполитиктиг удуртулгазы шеринии дайынчы белеткелии белидериниче, чепсекти болгаш дайынчы техниканы чаартырыиче улуг кичээнгейни салып турар. Амгы үеде Кыдаттың чепсектиг күштериниде 4,5 миллион шериг санаттының турар. Оон ангыда фабрикаларда, заводтарда, коммуналарда, албан черлериниде шеригжиитккен улуг бөлүкчиниң база тургускан.

Капиталистиг күрүшелер, иларның ИКШ Кыдатка чаа бөлүмчеректи болгаш телюлелиниң садарын чоңнаарежии турарлар. Пентагонуның экспертериниң санаазы-биле Пекинге түңгле бирги эллчедиг чепсек садып алырынга 60 миллиард долларның чэлиин херек. Лондонуң стратегтиг шинчилелдер институлунуң дыкнатканы-биле алырга, түүлө чаңгыс кыдат дивизиниы чаа боо-чепсек-биле дериирине бир миллиард чыгыы доллар херек, а Кыдатта ындыг дивизиилдерниң саны 400 чедип турар.

Чепсектиг күштерге изелоогтуг ажылды күштелдирериие, шеригдериниң дайынчы моральдыг сеткил-соруун бедидериие шериг командылалы улуг сагыштыг салып турар.

Дайызырак хөөннерни күштелдирер, «дөрт чаартылга» программазын күүседериче чонну болгаш шеригни хаара тудар соругла-биле Пекининиң чагырыкчылары чүрте антисоветчи шүгүлдөөшкинни иештеретккен. Эрткен чылын чүгле «Жаңының жибаа» солугга 3000 антисоветчи материалдарны парлаан.

Кыдат парлалгага үдевискээр айтырыгларыңыңо дугаанда материалдарны парыышаан. Пекининиң удуртукчулары Кыдаттың чидиргей девискээрлеринге Вьетнамны, Таиландыны, Лаосту, Камбуччияны, Кореяны, МАР-ны, Непалды, Бутанны, Бангладешти, Индияның сонгу-чөөн районнарын, Афганистанның улуг кезиин сапаа турарлар. Совет Эвилелиниң 1,5 миллион квадрат километр девискээрин Кыдат өгүдиидо өөрин иеткеп турар.

ПАРТИЯНЫҢ XII съездизиниң» белеткел ажылыың үезинде кыдат удуртулга даштыкы политиказының үр хуусаалыг стратегиязын тодарадып, ажылдап өгелээн. Совет Эвилелиниге болгаш Каттышкан Штаттарга хамаарышкан политиканы каичаар чорудары ында нол айтырыг болур.

Совет Эвилелиниң Кыдатка хамаарышкан девискээр-даа, экономика-даа талазы-биле чарган керээзи база ССРЭ-биле ынмыралдың, кады ажылдажылганын, бот-боттарынга дузалажырының керээзи болур. Улусчу Кыдаттың аар индустрияны тургузуп алырынга, камгалалың бижыглаарынга, национал кадрларны белеткээриниге Совет Эвилели авжок улуг дузаламчыны чедиргеп.

Совет Эвилелиниң болгаш еске социалистиг чурттарның төөгүде турып көрбээн интернационалчы улуг дузаламчылын богун кээп Кыдат пропаганда чажырарын оралдажып. харын-даа оон ужур-дузаазын куду базып турар.

60 чылдарның эгезинде антисоветчи, гегемоняу даштыкы политиканы чорутканының түңнелинде КҮР ССРЭ-биле экономиктиг харылзааларын кызырган. Оон-биле чергелештиво Кыдат улустуң эрге-амыдтарын тоол көрбейн, бодунуң садыг-экономиктиг харылзааларын Пекин Барыын чүүлгландырган. Кыдаттың даштыкы садыг саарыгталынга социалистиг чурттар 1980 чылга 63 хууну эллеп турган болза 1980 чылдарның эгезинде 10 хуу чедир шилиргээн. Эрткен чылын ийи чүүлүң садыының хемчээли чүгле 150 миллион рубль болган, а капиталистиг күрүшелер-биле садыының хемчээли 40 миллиард рубль четкен.

НИТИЗИ-БИЛЕ Кыдаттың антисоциалистиг, улустарга удур иштики болгаш даштыкы политиказы социалистиг экономиканың үндезиңерин өскертириче, чорудалдыг белүктериниң аразында демиселди чидиглендиреринче, кыдат ынчалеле социалистиг болгаш национал чорудалдарын күштелдирериче ийнар чоруур. Ынчаарга Кыдаттың бүгү-делегей империализмни-биле шериг-политиктиг кады-ажылдажылгазы, тайбыцының болгаш социализмниң херээнге эң-не айыылдыг уе-чадада турун турар.

Совет-кыдат харылзаалар талазы-биле СЭКП-ниң болгаш Совет Чазактың принципиалдыг туружун партиязының XXV, XXVI съездилериниң шиитпирлериниде тодаргайы-биле айыткан. Узбек ССРЭ-ге Ленин ордении тыпсырынга холбаштыр Ташкентиге болган байырлыг хуралга эш Л. И. Брежнев бодунуң чугаазында Азияда бистиң политиказывыстың дугайында доктаагаш, совет-кыдат харылзаалларны экижидер талазы-биле чаа совет аналдарыны делгереигейн-биле дидип үндүрген.

КҮР-нуң удуртулгазының даштыкы политиказында социалистиг принциптерге зүүлшеён турар хөй-хөй талааларны СЭКП шугумчаал турза-дааа. Кыдаттың иштики ... Совет ... Совет Эвилелиниң талазындан КҮР-га кандыг-даа ... турымчалыг байдалларны тургузарының дугайында дугуржурунга Совет Эвилели белеп.

Кыдатка социалиам хөгжүлдезиниң баштайгы чылларында ийи чурттарның эң-найыралдыг эш хуу ёзузунуң кадыг ажылдажылгазының хөгжүн турганы бүгүдеге билдиигир. Кыдатта социалистиг экономиктиг баазын, социалистиг ниитилел тургузуунуң баанына совет коммунистер маргышпайн турар болгаш чигзинигге албайн турар. Ийи чүүлүг күрүшелериниң аразында чөрүшкек болгаш баштанчак байдалдарның таптып келгени оларны бо хүннерге чедир таарымчалыг шиитпирлээриниң социалиамнга эрге-амыктарынга дүүшпейн турар. Совет-кыдат харылзаалар ... ...

БАШТАЙГЫ БАШКЫМ

Кожга кыштырт дээрге школаже уруглар шуужуп-ла кирер. Кичээлдер эгелээр. Бир класска эн-не бичии уруглар шарталар артынга темаанчыл ажоок олурулаканнар. Тожуунук Ий школазының белеткел классынга орус дыл кичээлиниң эгелээни ол. Ындыг бичии уругларны помчуурунга, бижиириге болгаш математиканга өөредиг эгелээри амыр-авес. Маңаа башкы бодунуң арга-мергежилэри-биле, сеткилиниң хамыдыдаи ажылынга бердингени-биле салган сорулгазын чедип ап, хөйну кылыр. Башкы ынчап өөреникчилерилге эртемнериниң эге оруун ажыдыр.

Демги белеткел классынга киргэл эртирип турган башкыны Чажынай Кыргынаевна Кол дээр. Ол мээн баштайгы башкым-дыр.

Ий суур Бии-Хеминиң сөөгү тәладында эрик кырында турар. Чазын школа херимниң иштинге беэнн көк ногаарарын, чечектер эрээн шокар апаар. Суурнуң чанындан-на тайга эгелээр. Долгандыр тайга-эзим. Чажынай Кыргынаевнаның ада-иези аңаа чурттап чораапнар. А оларның ызыгуур салгалы аңнаар, ынн малдыг улус чораан. Ынчангаш ындыг амыдыралдыг кижилер эзим иштинден үмнес ужуурдуг. Бичии Чажынай хөй уруглардыг өг-бүлеге өскен болган, оларның чадырында кижи бүрүзү онаашкан тускай ажылдыг, ону ылап-ла кылыр турган. Худээлгелиг ажылының соонда бичиилериниң ойнаар үези база тыптып бээр. Өдүген тайгазының эзимнинин иштинге ооң ойнап өскени сагыжындан ыравас.

Башкы Чажынай Кыргынаевнаның амгы өөреникчилери база тайга чурттакчылары деп болур. Оларның чамдыктарының ада-иелери тайгада ынн малдап дээш өске-даа ажылдарны кылып чоруурлар. Башкы боду база үндезин тайга кижизи болгаш кижилерниң амыдырал-чуртталгазын, бойдестуң болуушкуннарын коччуг эки билир. Ынчангаш ооң кичээлдерин солун, билдингир боом турар. Орус дыл инчээли. Аас чугаалы сайырадыры. Башкының айтырыгларын өөреникчилер харыылап. чаа сестерин сактып ап турганнар. Башкының колунда ооңгуг чуруктар. Уругларның кичээнгей ында.

— Кто это?

— Это корова — деп уруглар харыылаар.

— А что дает корова?

— Молоко.

— Это кто, ребята?

— Это олень.

Ынн малдың ажык-дузазының дугайында башкы беседа кылып, чуруктар көргүзер. Чамдык уругларның төрелдери, ада-иелери таигада ынн малдап турар болгаш бичии кижилер ынн дугайында чугаалаарын ажок күзээрлер. Хол көдүрер уруглар-ла хөй. Кичээлдиң темазы «Азырал болгаш чердик амытаннар». Тожуунук арга-зэнги чурттуг уругларынга ак-мен болгаш азырал амытаннар дугайында өөренирге, оларның амыдыралынга дыка чоок болур.

Башкы Чажынай Кыргынаевна боду Тоора-Хем ортумак школазын доозкан соонда, Кызылдың башкы училищезинге киргеи. Кажан училищенің доозукчуларынга ажыл хуваалдазы чоруп турда, Чажынай бодунуң төрээн районунче чорударын дилээн. Ооң күзээни-биле башкыны Сыстыг-Хем школазынче чөпүткен. Ол анаа үш чыл иштинде эге класстарга башкылаан, ооң соонда Ий суурга келгеш, турумчуп ажылдап, чурттай берген. Школа, хөй-иннитиниң ажылдары дээш кылыр чүвеле хөй. Ооң ак сеткилдиг кызымаккай ажылы школа коллективинге болгаш суурнуң чурттакчыларының ортузунга бедик хүндүткелге чедирген. 1971 чылда СЭКП кежигүнүге кирген. Школага башкылаан ажылдаары болгаш хөй-иннитиниң ажылдары-биле чергелештир Кызылдың башкы институдун бот-өөредилге-биле доозуп турар.

Башкы ажылынга 23 чыл ажылдаан Ч. К. Колдун портрет чуруу районнуң Хүндүлет самбыразынга кирген. Ол дээрге районда эки ажылдыг башкыларның одуруунда турарын көргүзүп турар.

Тыванын кайы-даа районнарында Чажынай Кыргынаевнаның өөредип чораан өөреникчилери улус ажыл-агыйының янзы-бүрү адырларында ажылдап чоруурлар. Ооң баштайгы өөреникчилериниң бирээзи Валентина Ховалыговна Очур башкызы-биле кады чангыс школада эге класстар башкылап турар. Ооң аңгыда совхозта трактористер, машинистер болуп ажылдап чоруурлар бар.

Чажынай Кыргынаевна Ий суурнуң чурттакчыларының эң чоок кижилериниң бирээзи. Оон-биле өөрүшкүнү, бергелерим үлежин, ажы-төлүнүң дугайында арга-сүмени-даа ап тураалар. Башкы ажылы-биле чергелештир Чажынай Кыргынаевна суурда херээженнер чөвүлелиниң ажылдың болгаш ада-не университединң удуртуп турар. Башкылар мында уруглар кижизидилгезиниң дугайында лекция, беседалар ломчуп турары-биле чергелештирип өөреникчилериниң концерттерин белеткеп, урутларның кылган болгаш чүраан ажылдарының делгелгезин организастап, хана солунналарны үндүрүп турар.

— Кижиниң оңза шынары күш-ажылга ынак болгаш күш-ажылды хүндүлээри болур — деп, башкы чугаалап келген. Ынчангаш ооң өөренинчилери фермага барып, инда төрелдериниң канчаар ажылдап турарын — инекти саарын, бызааларны чемгерерин, кажаалар иштин аштап арыгдаарын көрүп өөренип турар. Өөреникчилер өзүп келгеш боттары ол ажылды кылыр апаар. Шынап-ла дыка хөй доозукчулар төрээн суурунга ажылдап артып каап турар болгай. Бо дээрге көдээ ажылагыйның сайзырадыр херекке киржирип кижи бүрүзүнүң хереэ дээрзинге дүжүп турар.

Боттарының уругларын кижиндер талазы-биле Ч. К. Колдун өг-бүлеэи улуг ажылды чорудун келгеп. Улуг оглу Совет Армияда албан эрттирип турар. Комадмылал черинден ооң авазынга оглунуң кончуг эки албан эрттирип турары дээш байыр чедиришкинилери келген. Бир уруу 8 классты база бир оглу бирги классты доозар, а эң бичии беш харлыг. Оларның адазы база башкылап чораан. Уруу чайын авазы-биле өөренинчилер бригадазынга кады ажылдап, тайгага мал чемп, сигевдээ белеткежип турган. Ам кедир чайын база тайгажө чоруптар.

Баштайгы башкызын кижилер кажан-даа уттас. Чажынай Кыргынаевнага Ыракпы Чөөн чүктеп, Ортаа Азиядан, Сибирьден ооң өөренинчилери чораапнар чагааларны чорудуп турардар.

Т. ТУМАНОВА.

ПИОНЕРЖИ ЧАЙ

Тываның бүгү-ле пионер лагерьлеринге вожатыйлап ажылдаары-биле Кызылдың башкы институзунуң студентилери Дубинин аттыг пионер лагеринге барып, беш хонуктуг өөредилге-инструктажтыг семинарны эрткеннер.

ЧУРУКТА: вожатыйлаар студентилер өөредилге-инструктажтыг семинар үезинде.

О. ОХЕМЧИКТИҢ фотолары.

ЭКИ ӨӨРЕДИЛГЕЛИГ

— Чадаана хоорайның эмнелгезинге күүгүне практиказын ийи дугаар чыл эрттирип турарым бо. Ылаңгыя кезип эмнээр салбырның ажылы дыка парын. Маңаа эмчи кижиниң кичээнгейлин, мергежилин ханы билири негеттинер-дир. Ынчангаш инда эмчилерниң арга-дуржулгазын өөренип, оларның таймылбырын дыннап, сумележип, практикамны эртирип турар мен—деп, Нанзалмаа Түлүш чугаалап орар.

Кызылдың мелицина училищезинде өөренип турар сургуулдар республиканың эмнелгелериниге ээлчеглиг практикадап баары чаңчыл болу берген. Олар көрдүшеп программа ёзугаар Чөөн-Хемчик районнуң төвү Чадаана хоорайның эмнелгезинің салбырларынга, ясли-садтарга практикадап турар.

Н. Тюлюш училищезин доосказ республиканың төп эмнелгезинин кезип эмнээр салбыңына ажылдаар күзелдинг. Оон мүзелин салбырның эмчилери деткип, хүлээп алган. Ол училищеде эки өөредилгелиг.

А. МОНГУШ.

Көдээниң культура айтырыглары

ЧУГЕ СУЛАРААНЫЛ?

СЭКП ТК-ның «Идеологтуг, политика -кижизидилгелиг ажылды улам чыгай эжиндер хемчеглер' дугайында» доктаадын амыдыралга боттандырып чорударынга чугула рольду көдээниң культура албан черлери ойнаар үзүрлүг. Бо талады-биле эки ажылдыг культура олаглары чер болганда бары биллингир.

«Чыраа-Бажы» совхозтуң төвүнде Культура бажыңының ажылы 2-3 чыл бурунгаар көскү черни эзелеп, шаннал-макталга чедип, сураңжаан турду. Аңгы үеде байдал сыр ээске апарган. Культура бажыңының «Дамырак» агиткультбригадазы районга, республикага ат-сураа алгып турду. Ам оон сураа безин дыннадбастаан. Чылдагааны чүдел? Аңаа кирженнер талантылыг кижилер чок бе азы оны организастап, удуртур кадрлар чогу ол бе? Чок, талантылыг кижилер-даа бар, оны утпан-башкарар тускай шалыңныг кадрлар-даа бар. Кижи бодап көөрге «Дамырак» агиткультбригаданы чоокшу үеде бүт кырынга турулгары тогушчалыг ышкаш.

Культура албан черлери дээрге, ажылчы чоннуң дыштанылгазының ёзулуг олдаа болуру-ла шын. Ындыг турбуже бистин бо Культура бажыңына баргаш, кижи чүүү кавчаар аайын, тыппас, аңаа-ла одуруп-одуруп, чаныш чоруй баар бо-ла. Инда чангыс-даа оның хереселдерин шуут чок. Оода, чадаарда, шыдыраа, домино-даа турган болза.

Эртнен чыл Культура бажыңынга өөренинчилерниң 60 кижи киржинчилиг ыры бүтүрүүн ажылы чүүлээр эгелеп чорүй, ара сиксаан. Ырнын, таңцының, даараныгланың болгумнериниң ажылдаар хүнерин улгаттыр биинээн аңаа каан, ол хирээе бо чылын чангыс-даа белүүн ажылдаваан. Аас журналларын болгаш тематиктиг консолерин, номчулга конференциларын, диспуттар, айтырыг болгаш черлиг көнөлөөри база болбаан.

Ооң иштинге эрээге-дүмеде-даа багай. Даштыны зенинсөөрү чазагайыктынмаан. Электри чыры келиишее, чамдык лампалар шуут кыырыпвас. Иштинге-биле туралаанга-ла инда культура-массалыг ажыл сулараан.

О. КАРА-САЛ.

Июнь 8-тен 10-га чедир телевидение

ИЮНЬ 8-ТЕ
БИРГИ ПРОГРАММА
МОСКВАДАН

8.00—«Үе». Информастыг программа. 8.40—Эртенги сула шимчээшкин. 8.55—«Бүгүнгерде-даа бол, элдептиг». 9.55—Ырлаачының романстарын РСФСР-ниң алдарлыг артизи К. Лисовский күүседир. 10.15—Уругларга фильм. «Тамы дүвүнде акваланг». 11.35—Медээлер. 11.40—14.15—Чапсар. 14.15—Медээлер. 14.35—«Аъш-чем программазы — бүгү ынчанның хереэзи». Документалдыг телефильмнер. 15.35—Уругларга фильм. «Хөглүг үш эзлчег». 1-ги фильм. 16.40—«Амыдыралдың формулазы». Улустуң башкызы Ж. Утуров (Киргизия) дугайында телеочерк. «ССРЭ-нин улустуң башкылары» деп бөлүктеи. 17.10—17.25—Чапсар. 17.25—«Орлёнок». Телестудияның концерт залы. 17.55—«Кижи болгаш хоойлуг». 18.30—«Чурук бүрүзүнде хүн». 18.45—Бөгүн делегейде. 19.00—Партияның планизары — чоннуң планизары. Красноярск крайның «Назаровский» совхозунуң мал ажылын хөгжүдер талазы-биле дуржулгазының дугайында. Дамчыдылга СЭКП Красноярск к зйкомунуң бирги секретазы П. С. Федирко киржир.

КЫЗЫЛДАН

19.30—Телемедээлер.

МОСКВАДАН

19.45—«Дюнларже ырак оруктар». Хөй сериялыг уран-чечен телефильм. 4-кү сериязы. 21.00—«Үе». Информастыг программа. 21.35 — «Чуруккулар дугайында чугаалар». РСФСР-ниң улустуң чуруккузу, ССРЭ-ниң Күүне шаиналының лауреады Б. В. Щербаков. 22.05—Бөгүн, делегейде. 22.20—23.00— «Билдингир-даа бол, элдептиг». Кинокапсырылга.

ИЙИГИ ПРОГРАММА
МОСКВАДАН

12.00 — «Штертбекер деп шолалыг уруг». Уругларга уран-чечен телефильм. 1-ги, 2-ги, 3-кү серилярлары. (ГДР). 13.20—Француз дыл. Өөредилгенин 2-ги чылы. 13.50—Регбиге ССРЭ чемпионазы. «Локомотив» (Тбилиси)—Ю. А. Гагарин аттыг Шериг-агаар академиязы. 14.50 — Медээлер. 14.55—18.30— Чапсар

КЫЗЫЛДАН

18.30—«Культура болгаш амыдырал». 19.00 — «Сөөгүлелдерден сөңгүлдалар чедир». Дамчыдылга.

МОСКВАДАН

19.30—«Чөөнүң аялгалары».

КЫЗЫЛДАН

19.45—«Азиянын төвүнде». Информация-публицистиг программа

МОСКВАДАН

20.00 — «Тамчыктыг удунар, чаштап!» Телефильм. 20.15—«Өөнүктер дугайында». Дамчыдылганы А. Алексин чорудар. 21.00—«Үе». Информастыг программа. 21.35 — 22.50 — «Эрги «шейхтин» дээрбээр». Уран-чечен фильм.

ҮШҮНҮ 9-ТА
БИРГИ ПРОГРАММА
МОСКВАДАН

8.00—«Үе». Информастыг программа. 8.40—Эртенги сула шимчээшкин. 8.55—«Улустуң чогаадылгазы». Теледоңчулал. 9.45—«Бедикке ужудуушкун». Документалдыг телефильм. 10.15 — «Дюнларже ырак оруктар». Хөй сериялыг уран-чечен телефильм. 4-кү сериязы. 11.30— Медээлер. 11.35—14.15 —Чапсар. 14.15—Медээлер. 14.35—«Амыдыралдың совет хевири». Документалдыг фильмнер программазы. 15.20 —«Авазының школазы». 15.50 —Фильм-концерт. 16.30— «Шыдыраа школазы». Делегей гроссмейстери Ю. Л. Авербах эртирер. 17.00—17.15—Чапсар. 17.15 — «Күш-ажылчы алдарның тук тудукчулары». 17.30 — «Горнистер, харыылаңар!». ВЛКСМ-ниң XIX съездизинин делегаттары-биле ужуражылга.

КЫЗЫЛДАН

18.15 — Документалдыг фильм. 18.30—Телемедээлер.

МОСКВАДАН

18.45—Бөгүн делегейде. 19.00 — «Силерниң дилээнер ёзугаар ужуражылга». Политиктиг тайылбырлакчы В. П. Бекетов эртирер. 19.30—Хөй сериялыг уран-чечен телефильм. «Дюнларже ырак оруктар». 5-кн сериязы. 21.00 — «Үе». Информастыг программа. 21.35—23.00 —«Ыры-82». Төнгенде — «Бөгүн делегейде». Информастыг чугаалыг.

ИЙИГИ ПРОГРАММА
МОСКВАДАН

12.00 — «Штертбекер деп шолалыг уруг». Уругларга хөй сериялыг уран-чечен телефильм. 4-кү, 5-кн серилярлары. (ГДР). 12.50—Немец дыл. Өөредилгенин 2-ги чылы. 13.20—«Пластилиндең кылган каарган». Мультфильм. 13.30—«Силерге, ада-иелер». 14.00—Күрешчиниң Сонгу чүктүг орус чугаалыг академиктиг хөрүнүң концерти. 14.55—Медээлер

15.00 — 18.15— Чапсар. 18.15—«Шуудуг уруктка стадионда».

КЫЗЫЛДАН

18.45—«Авто, ооң база автомобильдер». Телефильм. 19.15—«Аныяның төвү». Информация-публицистиг программа. 19.45—Чурааннар. 19.50—«Девайдесте даждым». Документалдыг фильм.

МОСКВАДАН

20.00 —«Тамчыктыг удунар, чаштап!» «Серыг роза». 20.15—«Куруг ховуга үш хүн дургузунда». Эртем-тайылбырлыг фильм. 20.50 — «Социалистиг чурттарның найырал кубогу». Автомобильдин төгерик оруктарынга делегей маргылдаазы. 21.00 — «Үе». Информастыг программа. 21.35—23.15—«Думчук». Уран-чечен телефильм.

ҮШҮНҮ 10-ДА
БИРГИ ПРОГРАММА
МОСКВАДАН

8.00 — «Үе». Информастыг программа. 8.40 —Эртенги сула шимчээшкин. 8.55 —С. Прокофьев. № 7 соната. 9.15—«Кино аян-чоруктар клуву». 10.15 —«Дюнларже ырак оруктар». Хөй сериялыг уран-чечен фильм. 5-кн сериязы. 11.20 — Медээлер. 11.25 — 14.15 — Чапсар. 14.15— Медээлер. 14.35 — «Даалга». Документалдыг телефильм. 15.00 — Уругларга фильм. «Хөглүг үш эзлчег». 2-ги фильм. — «Микошаның частырмы». 16.05 —П. И. Чайковский. Бешки симфония. 16.55—17.10 —Чапсар. 17.10— Аныяк техник—82. 17.45 — «Маадырлыг чорук». 18.15 — «Миллионнарны ленинчи уни-верситединиң». «Аъш-чем программазы —бүгү чоннуң хереэзи». 18.45—Бөгүн делегейде.

КЫЗЫЛДАН

19.00 —Телемедээлер. 19.45— «Сөөгүлелдерден сөңгүлда чедир». Дамчыдылга

МОСКВАДАН

19.45 — «Дюнларже ырак оруктар». Хөй сериялыг уран-чечен телефильм. 6-гы сериязы. 21.00 — «Үе». Информастыг программа. 21.30 — 23.00 — «Дюнларже ырак оруктар». Хөй сериялыг уран-чечен телефильм. 7-ги сериязы. Төнгенде —«Бөгүн делегейде». Информация - публицистиг программа.

ИЙИГИ ПРОГРАММА
МОСКВАДАН

12.00 — Уругларга фильм. «Англи дылдан оңулга». 13.35 —Ленин дыл. 14.25 —«Шыдыраа школазы». 14.55—Медээлер. 15.00—18.30—Чапсар.

КЫЗЫЛДАН

18.30— «Чөөнүң уран чүүлү». Дамчыдылга.

МОСКВАДАН

19.00 —«Эртем дугайында».

КЫЗЫЛДАН

19.45 —«Аныяның төвү». Информация- публицистиканың программа.

МОСКВАДАН

20.00 «Тамчыктыг удунар, чаштап!» «Илбилиг экран». 20.15 — «Сеңгүчевке болгулаан пудалар». Документалдыг фильм. 20.30 — «Музыкалыг киоск». 21.00—«Үе». Информастыг программа. 21.30—22.35— «Ильинский Зощенко дугайында». Фильм-концерт.

Өгээр

Республикага бөгүн эдир булуттаар, чамдык черлерге дымыраар чаңстаар. Сонгу-барын чүк утланышкынның хатты дүргени секундада 9—14, дүшш соолзуредир 20—25 метр чедер. Дүне 10—12, дүндус 25—27 градус болур.

Редакторлуң орлакчызы К. К. САТ.

КИНО

ИЮНЬ 8-ТЕ

«НАЙЫРАЛ»: «Чалгыглыг сагындырыг» 9.30, 11.20, 13.10, 15.00, 16.50, 18.40, 21.10 шактарда.

«ШИОНЕР»: «Мария. Мирабеда» 10.00, 13.20, «Кыска дуо» 11.40, 15.10, «Горо» 16.50, 18.40, 20.30 шактарда.

«КАА-ХЕМ»: «Айсберглер аразынга өлүм» 15.00, 16.50, 18.50, 20.00 шактарда.

«ВОСТОК»: «Гусар баллазы» 16.50, 20.30, «Шуранашкын» 15.00, 18.40 шактарда.

«ЕНИСЕЙ»: «Оюп эгезинде» 18.30, 20.30 шактарда.

«ЧАЙГЫ»: «Мөге кадай» 14.00, 17.00, 20.00 шактарда.

СПОРТ * СПОРТ * СПОРТ * СПОРТ *

БҮДҮРҮЛГЕ, ООҢ СПОРТ ШӨЛУ

«Тудуг кезектери» комбинатта 450 ажылчын ажылдап турар. Бо бүдүрүлгениң продукциязын Кызылдың, районнарның кайы-даа буянчугга көрүп болур. Коллектив өткен дөрт айларда республиканың ажыглалга киирер тудугларын тудуг материалдарыбиле хандыраарының планын ажыр күүсеткен. Тудуг кезектери кылыр ажылчыннар, тускай эртемниглер, бүдүрүлгениң цехтериниң, участоктарының, бригадаларының, эвээглеринин удуртукчулары бо чылдың эрткен айларында эвээш эвес продукциялың материалдарын саарган. Демир-бетон конструкциялар кылып бүдүрериң, эрткен чылдың бо үезинге деңнээрге, 30,2 хуу өскен. Сонгалар блоктарын кылыры 22,9 хуу улгаткап. Ажыктер —2,7 катап көвүдээв.

Тудуг материалдарын бүдүрер планның эки күүсеттиненнин тайылбыры мындыг. Хол-биле кылыр ажылды эвээжеткенинден, ону машинабиле кылыр операциялар-же шилчиткенинден, бүдүрүлгенин дыка хөй участоктарын эде дераэнинден күш-ажылдың бүдүрүкчүлүү бедээн.

Ажылдың ажыктыын, шыырын бедиерининг өске-даа курдавырлары хөй болуп турар. Оларның бирээзи —күш-культура болгаш спортту массалыг болдурары, күш-дамыр кижизидилгээн чугулаган көөру, ооң материалдыг базазын тургузары. Бо участоктуң ажылы хожудаашкын-биле эгелээ-даа, 1982 чылдың апрель-май айларында чамдык чүүлдерни кылган. Баг кагарының, волейбол ойнаарының шелдерни асфальтылап турганы ужелээн-биле тааланчыг чараш үн-биле ырлап күүсеткенин, шагдаа ажылдакчызы И. Сундуйнуң ээлгир чараш күүсеткен танцыларын, аныяк малчын Э. Монгуштуң ураи номчулгаларын болгаш Культура бажыңының директору Николай Күжүгеттиң баянга аялгаларын, Сүт-Хөл кодээ Советтиң күүскөм даргазы Владимир Монгуштуң шоодуглуг шулүктерни малчыннар улуг сонуургал-биле көргеннер.

«Сүт-Хөл» совхозта биллиг инитилелинин кежигүнү, лектор Владимир Монгуш сөөлгү үеде Л. И. Брежневтиң чугааларының дугайында тодаргай тайылбырларны кылган. ССРЭ-нин 60 чылынга күш-ажылчы бедик көргүзүглериг ужуражыр дээш социалистиг чарышка улам-на идепкейлиг киржирин малчыннарны лектор кыйгырган.

О. АРАКЧАА.

АЛДАП ЧОРААН

Кан чыл бурунгаар «Сүт-Хөл» совхозтуң Культура бажыңының чанында тургустунган «Ак-көк Сүт-Хөл» агитацня уран чүүл бригадазы чүгле бистин районувустуң ажылагыйларынга эвес кожаларывыс Өвүр, Барыын-Хемчик, Улуг-Хем районнарның чурттакчылыг суурларынга болгаш Кызыл хоорайга чедир боттарының концерттерин, шиилерни бараалгадып келгеннер.

«Ак-көк Сүт-Хөл» ВЛКСМ-ниң XIX съездизинге тураскаадып белеткээн келир үеним аныяк салгалга сцена дамчыштыр утаалып, Төрээн чуртунга шынчы болурунга киижизидип турар бедик утка-шынарлыг кыска программаларны тургускулаан. Чоохта чаа ол-ла ажыл-агыйның Устүү-Ишкинде чурттап, ажылдап турар малчыннарынга барып көргүскен.

Ук концерттиң киржинчилериниң кижи эмчизи Андрей Монгуштуң «Херээженге йөрээл» деп ырны И. Күжүгеттиң

ООЙНААШКЫНГА КИРЖИҢЕР

1982 чылдың июнь 2-де ДОСААФ лотереязының бирги үндүрүлгезиниң тираажы бөлүр. Бо ойнап алыышкыр киржирип:

«Волга» ГАЗ-25»—160 сан-ныг;

«Москвич-412» ИЖ»— 160 сан-ныг;

«Жигули 2101»—160 сан-ныг;

«Запорожец-968 М»—160 сан-ныг автомобильдерни болгаш 1280 сан-ныг мотоциклдерни ойнап ап болур силер.

Сүт-хөлдүг турисчи дериг-хереселдерден, магнитофоннарны, кинокамераларны, кинопроекторларны, электри самоварларны, хевирлерни болгаш акша ойнаашкыннарын баап ап болур.

Лотерея билеттерин ДОСААФ организациялары ла садып, тараадып турар. Ынчангаш билеттерни садып алырыңче чалап тур бис.

«ШЫН» СӨЛҮН РЕДАКЦИЯЗЫНГА 1 БОЛГАШ II КЛАССТАРНЫҢ ЧОЛААЧЫЛАРЫ ДАРЫЙ НЕГЕТТИНИП ТУРАР.

Редакциянның адрези: 667000, Кызыл, Щетинкин болгаш Кравченко кудумчузу бажыы № 8. ТЕЛЕФОННАРЫ: Редакторлуң 2-24-63, редакторлуң орлакчыларының 2-35-24, 2-23-54, тарыысалгалыг секретарының 2-23-35, секретариаттың 2-23-35, партбюро амыдырал болгаш совет тургузут коллективтериниң 2-37-13, пропаганда киллизиниң 2-31-75, культура киллизиниң 2-23-54, кодээ ажыл-агый киллизиниң 2-21-47, үлетпүр киллизиниң 2-31-75 чагаа киллизиниң 2-41-27, информация киллизиниң 2-20-60, корректорларның 2-27-41, бухгалтериянның 2-12-45, солун келбейн барганда 2-32-75 телефонче долгаар.

Чагыг № 1881

СӨЛҮН НЕДЕЛЯДА 6 КАТАП ҮНЕР

Тыва АССР-ниң Министрлер Чөвүлелиниң Ном үндүрер чер, полиграфия болгаш ном садының керектериниң талазы-биле ергелелиниң типографиязы. (Кызыл, Щетинкин болгаш Кравченко кудумчузу, бажың № 1). ТС—01706

Бүгү чүрттарның пролетарийлери, каттыжыңар!

ШЫН

СЭКП Тыва обкомунуң, Тыва АССР-ниң Дээди Совединиң болгаш Министрлер Чөвүлелиниң органы

№ 134 (11932) | 1982 чылдың июнь 9, среда | 1925 чылда тудеалаттынган | Өртээ 3 коп.

Соңгулдаларга уткуштур

ТӨРЭЭН ЧУРТТУҢ ЧААГАЙ ЧОРУУНГА

Улус депутаттарының чер-чер Советтеринге соңгулдалар ажыл-херекчи ёзу-биле идепкейлиг чоруп турар. СЭКП ТК-ның май (1982 ч.) Пленумунуң шиитпирлериниң болдурганы политиктиг болгаш ажыл-херекчи улуг кедүрүүшкүнүнүң бойдалында депутатка кандидаттар-биле соңгукчуларның ужуражыышкыннары, агитае-массалыг ажылдар улам калбарып турар. Соңгулда мурнунуң хураалдары партияның планнарын чедиишкининиг күүседирл дээш, Төрээн чурттуң чаагайжыышкынына шалынчы ёзу-биле ажылдаарыңа совет кижилериниң шиитпирлиниң өөрүүлүп турар.

МОСКВА. «Кызыл Октябрь» Культура ордузунда организастап тургускан «Чаңгыс аай өг-бүледе» деп кинолекторий совет улустарының найыралын көргүзүп турар. Ында тургускан «Чалыы пазы» деп клубка ВЛКСМ-ниң XIX съездизиниң делегаттары болган адалмалары-биле, районнуң суралгыг кижилери, бүдүрүлге мурнакчылары, күш-ажылдың болгаш дайынның хоочуннары-биле аазап наш ужуражыышкыннарны ылган.

Наймыылалын өске-даа дыка хөй клубтары болгаш культура бажыннары күш-ажылчы коллективтерге болгаш чоңнуң чурттап турар черлериңе-даа янзы-бүрү хевирлиг агитас-массалыг ажылдарны ылып турар. Оларның түс ажылында агитшүүктулар болгаш соңгулда мурнунуң кнүбтары илепкейлиг ажылдап турар.

БАКУ. Азербайджанның найысылалының Насимин район Советиниң депутадынга кандидат — Володарский аттыг тааранылыг фабрикалының бригадини Сугра Актерова — чүгле аның ажылының ыстаарын эвилеп көрбээн эвес, харын база сес уругларны өстүрүп, кижилеткен. Ынаж не боон турар. Будурулге мурнакчыны-биле ужуражыышкын үезинде соңгукчулар ол дугайын чугаалааннар. Район Советиниң херээжененнериң күш-ажылының болгаш амыдырал-чуртталгазының, не-чаштарны камгалаарының талазы-биле депутатар комиссиязының даргазының улуг ажылын ол база күүседип турар. Даараныкчының кызымаккай ажыл-ижин Күш-ажылдың Кызыл Тук болгаш «Хүндүлелдиң Демдээ» орденнер-биле демдеглээн.

ШЯУЛЯЙ. (Литва ССР). Шяуляйның улус судунуң улус судьязының кандидаты-биле ужуражыышкынга келген соңгукчулар Алдона Кудинсленың дүржүлгелиг юрист болганы чоңунга хүндүткелдинг, дыынангыр кижи деп билир. Ол хоорайда чээрби ажыг чыл ишкинде ажылдап, күш-ажылчы коллективтерге ком-бүрүүлүг үүлгедиишкиннер болдурбас хээп баш удур улуг ажылды кылып келген. Ол судьялардың саналын ёзугаар хөй-ниитиниң юридиктиг консультация черии тургускан. Ол ужуражыышкын үезинде совет судунуң кижиниң үнелеп көөрүнүн дугайымда бистиң чүрттуң соңгулда системазының демократизминиң дугайында чыылганнарга чугаалаан.

ЮЛОТАНЬ. (Түркмен ССР.) Республикада киижер агитшүүктулар кодээ черлерге массаполитиктиг ажылдың төптери болуу бергеи. Оларны дыка хөй ажыл-агыйларда тургускулаан. Механизаторлар дүштеки чапсар-даа, дыштанар түннер-даа үезинде чаа солуседекүүлдерни номчуур, радиотеледамчыдыгаларыны көрүп, дыынаар, боттарының ажылагыйында болгаш районда-даа хову ажылдарының канчаар чорун турарының дугайын билип алыр аргалыг. Тараажылардың аргезинде— улустарның найыралының, ССРЭ конституциязының дугайында чугаалап турар литература бээри бар.

ВЛАДИВОСТОК. Приморьеның чер-чер Советтеринге соңгулдалар чорулар соңгулда участокгарын Ыраккы Чөөн чүктүн далай пароходствозунун судноларының хөй кезиинде тургускан. Оруттарның соңгулда комиссиялары маңнаг судноларже Приморье край, Владивосток хоорай болгаш Фрунзе район Советтеринге соңгулдалар талазы-биле соңгулда бюллетеньнери чорукчу бергеи. Ыраккы Чөөн чүктүн далайжыларын депутаттарга кандидаттар ыыжыр чоннуктеп 37 кижилер-биле кады соңгулдаларга полегей оскадының апаратлары районнарынга ажилдарын хораап киижирлер.

(СЭТА).

СЭКП ТК-НЫҢ МАЙ (1982 ЧЫЛ) ПЛЕНУМУНУҢ ШИИТПИРЛЕРИН ТЫВАНЫҢ ИШЧИЛЕРИ ИЗИИ-БИЛЕ ДЕТКИП ТУРАР

ҮЛҮҮВҮС КИИРЕР БИС

1990 чылга чедир үеде ССРЭ-ниң Аъш-чем программазының болгаш ону амыдыралга боттандырарының аргаларын чугаалаткан май Пленумунуң материалдарын «Чодураа» совхозтуң ажыл-ишчилеринге улуг хөгжөнгей-биле таныжып, өөренип турар. СЭКП ТК-ның Чиңгине секретары, ССРЭ-ниң Дээди Советиниң Президиумунуң Даргазы эш Л. И. Брежневтиң Пленумга илеткелинде киргеи сес бүрүзү биске эң-не чоок, билдингир болган.

Совет кижилерниң чаагай чоруу дээш сагыш салышкыны — Коммунистиг партияластың мурнунда кол сорулга. СЭКП ТК-ның май (1982 чыл) Пленумунуң шиитпирлерин оон база бир кескү бадыткалы болган.

Аъш-чем программазын амыдырал боттандырары бүгү совет кижилериниң кызымак ажылынган, кодээ ажыл-агыйның продуктуларын чидириг чок ажаан ап, оон хемчээлин улгаттырып, шынарын бедик-кенининден дыка хамаажыр.

Ынчангаш совхозтуң ажыл-ишчилериниң бүгү күүжү олче угланыр.

Совхозтуң ишчилери ТК-ның май Пленумунуң шиитпирлерин чугаалажып тура, бөстүнгү ажылын аналаптеп, сайгарып көрүп турар. Ажыл-агыйның ишчилери эртиен кыштагласшкынны багай эвес түннелдерлиг дооскан. Мал бажының чидириң совхозта элээн кызырылган, төрүүр 100 баш хойдан 100-тен ажыр хураган алган малчыннарның саны элээн көвүдээн. Хойжулар И. С. Данзурун, Б. М. Миичей, Б. Э. Эртине болгаш оондаа өскелер төрүүр чүс баш хойдан 102-деп 104 чедир хураганны камгалап алган. Ол көргүзүлгелиң быжыглап, улам көвүдедир сорулга салдынган.

Хараал-Тей сүт-бараан фермазының коллективи сүт бүдүрелиниң хемчээлин көвүдеткен болгаш ай, квартал санында планныг онаалдаларын ажыр боттандырып турар.

Малды чайлагладып, кышка удур семиртир үе чоокшулаан. Ол чугула кампанияны организастыг эрттиреринге бисте чугула кичээнгей утпаган. Келир кыштагласшкының түүнели оон улуг хамаарыжыр болгай. Совхозта ол айтырыгны организастыг тургускан.

Көдээге амыдырал-чуртталганың социал-амыдырал байдалын улам экижидери, түскай эртемнилгерни ажылга бижиглаары Пленумга, аңаа хамаарыштыр хүлээп алдынган доктаалдарда онзалаттынган. Ол талазы-биле көдээге улуг хемчээлдиг ажылдар кылдынары көрдүнген. Коммунистиг партияның чоннуң чагай чоруу дээш сагыш салышкынынга боттуг ажылбиле ханылаар сорулга биспиң мурнувуста салдынган.

«Чодураа» совхозтуң ажылишчилери чурттуң Аъш-чем программазын долузу-биле түүлдүгзүмүшаан, моон соңгаарны кол сорулгазы кылдыр хүлээп албышаан, ону амыдыралга боттандырарынга үлүүн киирештирер.

Д. ЭРТИНЕ,
совхозта партком секретары.

АЖЫКТЫЫ, БҮДҮРҮКЧҮЛҮҮ ДЭЭШ

СЭКП ТК-ның май (1982 чыл) Пленумунуң материалдарын, аңаа СЭКП Төп Комитединиң Чиңгине секретары эш Л. И. Брежневтиң «1990 чылга чедир үеде ССРЭ-ниң Аъш-чем программазының болгаш ону боттандырар талазы-биле хемчеглер дүзээшкинде» илеткелиин бистиң орук-септелге-тудуг эргелелдиң ажыл-ишчилери изии-биле деткээннер.

Эргелелдиң пропагандистери, политинформаторлары, агитаторлары 1990 чылга чедир үеде ССРЭ-ниң Аъш-чем-программазында салдынган сорулгалар-биле ажыл-ишчи бүрүзүн таныштырып, тайгалбыг ажылдарын оларның ортузунда чорудуп турар. Көдээ ажыл-агый продукциязын, малдың тараазы бүдүрелиниң дөктаамал өстүрери—чугула айтырыг болуп турар.

Машина-техниканың туруушкун чок ажылы чаагай дүжүттү өстүрериге, чидириг чоокка ажаан алырынга дузазы улуг. Аргыжылганың орукгарынга септелге-тудуг ажылдарын кылып чорудар болганда, бистиң ажылывыс көдээ ишчилериниң ижи-биле тудуш болуп турар. Ынчангаш мал продуктуларын болгаш тараанны бүдүрериниге бистиң үлүүвүс база кирер.

Көдээге социал амыдырал байдалдарын экижидери-биле районнар тептерн-биле колхозтарның болгаш совхозтарның аразынга быжырымчалыг транспорт харылзаазын организастаарын Аъш-чем программазында база чугулалаан. Ол чылда көдээге нинти ажыглалдың барык 130 мун километр автомобиль оруктарын болгаш 150 мун километр ишкин ажыл-агый оруктарын кылыр Айыттынган сорулгалар бистиң коллективти шүдүргу ажылдаарынче улам соруқ киирип турар. Эрес-шүдүргу, хей-аттыг ажылдаар дээрге-ле ажылдың ажыктыг чоруун, оон бүдүрүкчүлүүн бедидери, эвээш чарыгдалды үндүргеш, хөй продукцияны бүдүрери-дир.

Бо чылын оруктун улуг септелгезинге 403 мун рубльдң, ортумак септелгеге 401 мун рубльдиң септелге-тудуг ажылдарын кылыры планнаттынган. Коллективтиң социалистиг хүлээлгезиниң планныг онаалдаларын ажыл-херекке неднишкинниг күүседир дээш бригадир Н. Сат, чолаачы К. Доңгак, бульдозерист Ш. Монгуш, С. Кара-Сал, өске-даа механизаторлар болгаш орук ажылчыннарының кызымаккай ажылдап турар.

С. МОНГУШ.
Чадаананың орук-септелгетудуг эргелелинде партия организациязының секретары.

КЫМГА-ДАА АЖЫКТЫГ

СЭКП ТК-ның Чиңгине секретары, ССРЭ-ниң Министрлер Чөвүлелиниң Президиумунуң Даргазы Леонид Ильич Брежневтиң СЭКП ТК-ның май Пленумунга Аъш-чем программазының дугайында чугаазын солундан номчуваан, радиодан дыңнаваан кижи чок боор.

Ол Пленумга бүгү кижилерге хамаарыштыр онза чүгула айтырыг чугаалашкыны билдингир. Мен база ол илеткелди номчаш, хөйүү билип алдым. Ажыдыралчы болгаш халың утка-шынарлыг программа тургустунган-дыр. Көдээниң социал хөгжүлдезинниң, көдээ чурттакчыларның чаагай чоруунуң, культуразының, эмнелге болгаш амыдырал-хандырылгазының деңнелиин улам ылай хөгжүдер талазы-биле хемчеглерни амыдыралга чайгылыш чок боттандырары партияның, совет, ажыл-агый болгаш профсөвүзтер организларының чугула сорулгазы болуп турар деп Программада онзагай демдеглээн. Ол Программада мынча дээн. «Көдээ ажыл-агыйда күш-ажылдың алдархүндүзүн бүгү талазы-биле бердидер, совхозтар ажылдакчыларының күш-ажылының болгаш дыштанылгазының ажыктыг чоруун идепкейлиг хандырар». Оон-даа өске дыка хөй айтырыглар көрдүнген.

«Көдээде социал-амыдырал байдалдарын экижидер дээш» деп программаның кезиин онза сеткил ханып номчудум.

СЭКП ТК-ның ол чугула Пленумунуң шиитпирлерин амыдыралга боттандырбышаан, көдээ ишчилер чүгле ниитинниң, күрүненің ажыл-херээнге эвес, боттарының хостуг үезинде дуралал ажылын өстүрери дээш база удур кичээнгейни салып турар.

А. КЫЗЫЛ-ООЛ,
Чөөн-Хемчик район.

ТЕВЕ КЫРГЫЛДАЗЫ

Бистиң «Кызыгаар» совхозтуң Шара-Нурга чылдын-на теве кыргылаазын организастыг эрттирип турар.

Бо чылын база-ла совхозтуң хөй ажылчыннарны кыргылдага бир демниг киришпиттивис. Тудугжулар. № 1, 2 хойжу бригадаларның мөлчыннары, агитквар тиралар чурттакчылары звеноларга үстүп алгаш, араазында чарыштыг ажылдаав.

Совхозтуң 180 тевезиниң кыргып дооскан. Аңаа эки киришкен звеноларны түзүзүнде шаннап-мактаан. Ийиги черии алган бөлүк 280 кг дүктү кыргаан, акша-биле шанватказ. Ийиги черии № 1, үшкүзүүн № 2 хойжу бригадаларның малчыннары алгылаан.

Т. ЛАЙДЫП.
М. БАДЫРГЫ.
Тее-Хем район.

МУРНУНДА

«УТКА 25 чылы» совхозтуң суттатчылары Иштии-Хем, Арыскан, Арыг-Узуу салбырларда мал чеми тарып өстүрер шөлдериниң суттарылгазын чорудуп турар.

Звенолар аразында чарыштың мурнуку одуруунда коммунист Шактар Сундуйга удурткан 11 кижилиг звено чоруп турар. Ол хереглекчилерге ажыктыг болган. Трансагенстводун кылыш будурул турар ажылының демчээли өзүп турарын көргүзүп турар.

Трансагенствонуң Тыва АССР-де четкизии чылдың-на калбарып турар. Амгы хүннерде Ак-Довуракта, Чадаанада, Шагаан-Арыгда, Туранда, Бай-Хаакта, Сарыг-Септе, Каа-Хемде хүлээп алыр пунктулар ажыттынгылаан, Кызыл хоорайда № 10 магазинде бажың херекселдери, соодукчулар, хөп чуур машиналар болган салыг четкизинии өске-даа барааннарын чедиртип алыр, чагыглаар хүлээп алыр пункт ажылдап эгелээн. Бажыннарга ангы-ангы барааннар чедиртип алыр хандырылга черлериниң чаа хевирлери чоннуң чагырларын күүседиринге улуг рольлу ойнап турар.

Ажылды ынчаар организастаан соонда чүдүрер-дүжүрер ажылдарның үези кызырылган, продукцияның үрелип каары авазажээн. Оон алгыда чагыкчыга чедирер эт-херекселдерниң бот-үнези кудуласаан.

Трансагенство садып алыкчыларның киржингеин чоокка олаар чүүлдерни хевирлер аайы-биле сазарын организастаан. Ындыг садыглаашкын хереглекчилерге ажыктыг болган. Трансагенство бо чылын магазиннерден бажыннарга мебель чедирилгезин, «Заря» теплоходка олурар билеттерни баш удур садып алырын, билеттерни бажыннарга чедирип бээрин организастап турар.

Тыванын чурттакчыларынга ачы-дуза чедиреринин хевирлерин чылдың-на калбарып турар. Соолгу он чылда ол 2,3 катап өскен.

Трансагенствонуң ажылынга четпестерни чок деп болбас. Бо коллективтиң ажылдакчылары чүкту квартираларга кирип, үстүкү каттарже үнүрүп бээрин ам-даа шиитпирлеп чадап турар. Ажыл шагы эгелээр мурнунга клиентилерлеп чагыглар хүлээп алырын, хүлээп алышкынны кежээ 18.00 шакта доозарын организастап шыдавайн турар. Олаар чүүлдерни суббота хүннеринде чедирип бээрин, контейнерлерни дыштанып хүннерде чорударын доктаамалчыдып алдап. Кызылдың № 2 АТБ-зи трансагенствону автотранспорт-биле багай хандырып турар.

В. ПАЛАМАРЧУК.

ХУУСААЗЫНДА ДООЗАР ДЭЭШ

«Суклак» совхозтуң чер ажылдыгларын бо чылын 5000 гектарга тараа болгаш мал чеми культураларны чаштырар сорулгалыг. Бо хүннерде ховушөлдерде ажыл хайныышкынның уланчылап турар. Часны хову ажылдарыкың эгезинден тура-ла ийиги трактор-ховубригадазының механизаторлары А. Пичугин, А. Күжүгет, Ю. Петрух, А. Сувак-оол дээш өскелер-даа хүн нормазын үзүлүүн ажыр күүселип чарыштым мурнуну одуруунда чоруп туварлар.

Бригаданың төвүнде чер ажылдыгларның чурттаав, ажылдаарынга бүгү-ле таарымчалыг байдалдарны тургусиан. Столовая, чунар-бажың, кызыл-булуң дентаамал ажылдап турар. Төптү кескү агитациябиле дерзэни экн.

Тарылганы план-графикте айыттынган хуусаазынга доозар дээш сумпанчылар эрес-шудургу ажылдап турааннар.

З. ТЕЖИТ.
Кызыл район.

158 гектар сагеп. 201 гектар люцерна шөлүүн бирги туттарылгазын шалыпкын болгаш эки шынарлыг дооскан.

Мурнанчы звено ам сагеп шөлдериниң ийиги суттарылгазың база орту кииро берген.

К. КОМБУ.

Улуг-Хем район.

Депутат-биле ужуражыышкын

ССРЭ-ниң геология министри, Кызылдың Чөөн талазы № 646 соңгулда округунган ССР Эвилелиниң Дээди Советиниң депутады Е. А. Козловский-биле кызылчыларның ужуражыышкынны Дүүн Кызылга. СЭКП обкомунуң Политиктиг чыдыышкын бажыңында болган. Хоорайның күш-ажылчы коллективтериниң болгаш хөй-ниитизиниң төлүлекчилери аңаа олурушкаан.

Ужуражыышкынны СЭКП Кызыл хооркомунуң бирги секретары А. И. Пожидаев ажыткан. Боттарының депутады-биле база дагыы ужуражыышкынга кызылчылардың өөрүп турарын ол онзадап демдеглээн.

Республика бүрүзүнүң экономиказы күш-ажылдың ниитилел хуваалдазынга чугула черии эзелеп, чүрттүп нашчынал байлаанга улуг-хүүрээ кирип турарын Е. А. Козловский бодунуң чугаазынга демдеглээн. Бо чылын ССРЭ-ниң 60 чылын демдеглээр ажыттынмадыышкы улустарның күлүзиинде эң аныяк Тыва Автономнуг Совет Социалистиг Республика ол чугула херекке база төлептиг черии эзелеп турар. Тываның экономиказының болгаш культуразының шапкын хөгжүлдезиниң, оон ажылчы чоннарының чаагай байдалының экижиишкиниинин дугайын тодаргай херечилеп турар чурагайларны болгаш фактыларны депутат адаан. Чамдык үлетпүр, будурулге болгаш тудут организациялларының ажылында четпестерге ол база доктаагаан.

Чүрттүп экономиказын бажыглаар бистиң планнарывысты күүседир талазы-биле СЭКП-ниң XXVI съездизиниң шиитпирлерин амыдыралга боттандырыр турарывыс — эш Л. И. Брежневтиң баштаткан бистиң партиявыстың демисежээн турары тайбынны бажытларывыга чугула күш болуур дээрэни депутат демдеглээн.

СЭКП ТК-ның май (1982 чыл) Пленумунуң дугайын чугаалаан тура, Е. А. Козловский Аъш-чем программазы боттандырарынга чүрттүк геологтары база боттарының үлүг-хуузун кирип турарын онзалап демдеглээн. Чер шиитиниң байлактарының шинчээчилери минералдыг чемнишчидилгелер бүдүрериниге ажыглаар чиг-эттиг улуг базаны тургузуп, чамдык районнарга мелиоративтиг хемчеглерни үндезилээриниге гидрогеологтуг тыртырыышкыннарны чоруткан, кандаачал черлерни суггарарынга чер адаанын сугларының күралаарларын шинчилээн. СЭКП-ниң XXVI съездизиниң боттарының мурнунга салган сорулгаларын күүседишшаан, чүрттүп геологтарының шиитпирлээр үезиндэ ажылдап турар айтырыгларынга ол доктаагаан.

Соңгукчуларның аңаа берген чагыгларының канчаар күүсеттиниң турарының дугайын депутат тодартай чугаалаан. Чижээ, Тывада ажылдап турар даг-тывыш будурулгелериниң чиг-от базазын бижыглаар талазы-биле улуг ажыл кылдынын, эдек баалактарыг чаа черлерни үлетпүрге шинээлдип алырының белетекли чорун турар. Геологтарның материал-техниктиг базазын бижыглаар, амыдырал чурттагларын байдаарын көөрдер талазы-биле Тываның геология-шинчилел экспедициязына боттуг дузалаш база черлерген. Чагыттар Бугдар Кызыл хоорайда баазын тудар комбинатты база тургуп, өске-даа айтырыгларны шиитпирлеп турар.

Депутат хүлээлгелерин күүседир дээш моон соңгаар-даа бүгү-ле эргелик чугула чүүлдерни кылырын чугаазының түнелинде Е. А. Козловский соңгукчуларга бүдүрелиг чугаалаан.

Геология-шинчилел экспедициязының кол геологу А. А. Поликаменный, № 48 түлүк определинде бригадир В. Б. Борбак-оол, Кызыл хоорай Советиниң күүскомунуң даргазы Ш. Д. Кулар олар үзүрлешкилге чүве чугаалааннар. ССРЭ-ниң түрүктүгүнүң 60 чыл оюн төлептиг үткүүр база он бирги беш чылдың ийиги чылының планныг онаалдаларын челиишкининиг күүседир дээш күш-ажылчы коллективтерин, хоорайның ажыл-ишчилериниң канчаар ажылдап турарын олар чугаалааннар. Соңгукчуларның чаңгыларын күүседир талазыбиле Е. А. Козловскийниң кылган ажылдарын, бистиң республиканың будурулгү күштерин хөгжүдериниге геологтарның, депутаттың салышкыннарын санал бергеннер демдеглээннер. Бодун албан-дужаалыңа база депутат ажыл-чорудулгазынга улуг-чедиишкиннерлиг болуруп соңгукчулар аңаа күзээннер.

Е. А. Козловский геологтарның Улуг-Тепсек болууже база чораан, ол аңаа геологтарның ажыл-херектерн-биле таныжып, чер ажыллырын, ерниээшкинин кылып турарын сонуургап, ажылчыннар-биле ужуражкан. Болуктуг кол геологу О. К. Гречишевко база чер назыкчызы В. Д. Ливаповка «Черии казымал байлактарын шинчилээриниге салышкыны дээш медальдарны тывыскан.

Геология-шинчилел ажылдарының угланышкынында база түнелдерн-биле, а ол ышкаш геологияның-шинчилел экспедициязының бүдүрүлге баалы-биле дүүн геология министри таныышкан. Геологтар ритин-биле ол база ужуражкан болгаш экспедициянын хөй-ниитизиниң ажыл-херектерн-биле таныжып, чер ажыллырын, ерниээшкинин кылып турарын сонуургап, ажылчыннар-биле ужуражкан. Болуктуг кол геологу О. К. Гречишевко база чер назыкчызы В. Д. Ливаповка «Черии казымал байлактарын шинчилээриниге салышкыны дээш медальдарны тывыскан.

Кызылдың түрээскелдыг черлериниге Е. А. Козловский база чораан.

Тываның көдээ ажыл-агыйның Дуржулга станциязының Хадын-Аксы сүт-бараан фермазының ажыл-ишчилери он бирги беш чылдың ийиги чылының беш айларында сүт бүдүрерин болгаш ону күүрүнеп дужаарының планын 100 хуу күүседткеннер. Ылаңгыя эрткен май айда олар план ёзугаар 53000 килограмм сүт саар турган, ону 63,217 кылдыр күүседткеннер.

Беш айларның түнелн-биле саанчылар ортузунда калбарган социалистиг чарыштың мурнуку одуруун дуржулгалыг саанчы З. Д. Оюп, Тыва АССР-ниң Дээди Совединиң депутады Б. С. Оюп, комсомолчу Ш. И. Күулар, анныктарның дагдыныкчылары И. Д. Будакай олар баштаан турарлар.

Фермаңың коллективи Л. И. Брежневтиң «1990 чылга чедир үеде ССРЭ-ниң Аъш-чем программазының болгаш ону боттандырар талазы-биле хемчеглер дугайында» илеткелин база СЭКП ТК-ның май Пленумунуң документилерин танышкаш, ону хемек кырында амыдыралга боттандырарын күжениишкиниг ажылдап турарлар.

ЧУРУКТА: (он таладан) мурнакчы саанчылар Тыва АССР-ниң Дээди Совединиң депутады Б. С. Оюп, З. Д. Оюп, Н. Н. Күулар болгаш И. Д. Будакай.

В. КАРА-САЛДЫҢ фотозу.

Тувинская республиканская библиотека им. А. С. Пушкина

ЭКОНОМИКА КАМНАЛГАЛЫГ БОЛУР УЖУРЛУГ

КАДАГАЛАЛЫН ХАНДЫРАР ДЭЭШ

Кооператив хөрөнгөлиниин кадагалалын хандырар дугайында база республиканын кооперация системазынга организас-массалыг ажылды сайырангайжыдар талазы-биле ажыл респотребсоюз системазынын доктаамал кичээнгейинде. Бо айтырыгларны чоокта чаа Респотребсоюзтуң човуделинге база чугаалажып көрген. Анаа республиканын хөрөглекчилөр кооперациязынын кооперация хөрөнгөлиниин кадагалалын хандырар талазы биле сорулгаларының дугайында излеткелди Респотребсоюз баштаар черинин даргазы Ю. С. Катков, Тыва респотребсоюз системазынга организас-массалыг ажылды сайырангайжыдар талазы-биле сорулгалар дугайында излеткелди баштаар черинин даргазының оралакчызы С. С. Юмбуу кылган.

ГЫВАНЫҢ кооператорлары СЭКП-нин XXVI съездиниң шиитпирлерин аммыдырда боттандырыышаан, республиканың ажыл-чонунуң сылыг-биле хандыгаан планнарын амыдыралдың төлөвүн чогуур ажылдарынга чорулуг келген. Оон түнелинде он бирги бөш чылдыг планныг көрсөткөн даалгалары хүүсаатан эрте долдур болган. Ажыр күүседиттинээн. Планнаан ажыр 2,9 мун рубль орулганы алган. Бөш чылдың ишки чылын багай эвес эгелээн. Чылдың баштайгы айларында үүрмектөп садар бараан саварлыгазының планы 102,2 хуу күүсеттинип, планнаан ажыр 891 мун рубльдин барааны саттынган. Ниитти чемненилгениг саарыла планы 102,7 хуу, оон иштинде бодунуң продукшилзын будуреп 103,9 хуу күүсеттинген.

СЭКП ТК-ның ноябрь (1964 чыл) Пленумунуң база партия Тыва обкомунуң IV пленумунуң күрүне болган хөй-ниитиг ончуг-хөрөнгилөрин оорлап, самчыгдалар, төтчөглөөр чоруктарга удур демиселди күштедилгөр талазы-биле ажыл-ишкилөрин күүсеттинээн. Тыванын кооперторлары организастыг болган практиктиг хемчөглөрин «Экономика камналгалыг болур ужурлуг» деп принципке үндезилеп чорудуп турар. Оларны дудагалдарның, самчыгдалдарның, оорлаашкыннарның болган ажыл-агыйжы эвес чоруктуң тыптып недир чылдагаанналрын чайладырынче, болдунган когаралдарны дедир эгидеринче уландырып келген. Оон ачызында дудагалдарның болган самчыгдалдарының саны болган хемчөглө кызырлыг турар. 1980 чылга дегинээрге, дудагалдар болган самчыгдалдар 1981 чылда 7,4 мун рубльге эвээш болган.

ҮНЧАЛАЖЫОК баранилардың болган акша хөрөнгөлөрин дудагалды болган самчыгдалы ам-даа хөй 1981 чылда системага 221 мун рубль түңнүг 132 саарыг дудагалдар болган самчыгдалдар идерөттингеп. Оларны Чөөп-Хемчик, Барыын-Хемчик, Бай-Тайга, Өөвүр райпозаларының болган Сүт-Хөлдүү ажылчының кооперациязы хөйүү болдурган.

Бо чылдың эрткөн айларда 95 мун рубльдин дудагалдары болган самчыгдалдары илеп-ракп. Чүгле Чөөп-Хемчик райпозунда белип 52,8 мун рубль четкен. Ылангыя Чадаана хөөрайның садыг будурулгелеринде, Тере-Хөл, Чыраа Бажы суурларда магазиннерде бо талазы-биле байдал дыка чепсе болуп турар. Ынчангаш Чөөп-Хемчик райпозунуң баштаар черинден Респотребсоюзтуң баштаар черинин аппарадының дуглаңына дамнаан, дудагалдарның болган самчыгдалдарының саны болган хемчөглө кызырлыг турар. 1980 чылга деңнээрге, дудагалдар болган самчыгдалдар 1981 чылда 7,4 мун рубльге эвээш болган.

ҮНЧАЛАЖЫОК баранилардың болган акша хөрөнгөлөрин дудагалды болган самчыгдалы ам-даа хөй 1981 чылда системага 221 мун рубль түңнүг 132 саарыг дудагалдар болган самчыгдалдар идерөттингеп. Оларны Чөөп-Хемчик, Барыын-Хемчик, Бай-Тайга, Өөвүр райпозаларының болган Сүт-Хөлдүү ажылчының кооперациязы хөйүү болдурган.

Хөрөглекчилөр кооперациязының системазынга организас-массалыг ажылды сайырангайжыдарынга дүүштүр дээштиг хемчөглөриниң алдынып турарындан чамдык чинитилөөрде кооперативчи хөй-ниитиг эргелеп башкыдарының хөрөнгө идепкейлиг киржип турар. Арыг-Узуу ажылчын кооперациязында кооператив контратчыгуң комиссиязы көскү ажылды кылып турар. Чижөө. Арыскан суурда Ш. Т. Кешкеевдиң даргалаан комиссия магазинде барааниарның четчелөшкинин, ассортиментизин, ортектерин барымдаалап турарын, барааларны делгеп, калдагаан турарын үргүлүү хынап турар. Моон ачызында чонуң садыг-биле хандырарын экижээн, материалдыг үнелиг чүүлдерге дудагдал, самчыгдал рабкоопка болбайн кол-гөн.

Моон-биле чергелөштир кооператив активтери биле ажылдың ергаларын болгаш методтарын доктаамал саңныраңгайжыдары, социалистиг чарыштың калыртарын болгаш ону организастарың эжиктөрдө, садыг ажылында мурнакчы дуржулганы өөренип көөру, байыдары болгаш неп-тердирип хөрөглекчилөр ниитилелдериниң баштаар чөрөдөринин мурнунда хүннүң чугула айтырыы болуп турар.

СЭКП ТК-ның май (1982 чыл) Пленумунуң докумөнтилеринде, одаргда дүүштүр партияның болгаш чазактың хүлээп алгылаан доктаалдарында көдөө ажылагый ажылдакчыларын садмубиле хандырар талазы-биле, аъш-чем продуктуларын белетөөр болгаш соортун алыр талазы-биле улуг болгаш харыысалгалыг сорулгаларны кооперация садыының мурнунда салдынган. Тыванын кооперторлары ол өндүр улуг сорулганы боттандырарынга чогуур үлүгүн киирер дээш чаа аъш-биле ажылдаар сорулгазы боттарының мурнунда салып турар.

И. СЕРЕБРЕННИКОВ.
Респотребсоюзтуң оргмас салыг хилдиишиниң начальнигы.

АЗЕРБАЙДЖАН ССР. Курлавырлары барык төнмес. Долгандыр турар бойдус чүүлдерин илегелдиг камгалап пыдаар энергия үнелиниин шинчилеп тывары — эртемденнериниң эң чугула сорулгаларының бирээзи.

Водородтуг ыяыг энергияны бөөр чүүл кылдыр удам-па калбаңыбиле үнелеп турар апаргап. Сүлдан водородтуң оттуулар чүүлүн үндүрүп алыры-биле холбашкап дуржулгаларыы Азербайджан ССР-ниң Эртемнер академиязының реднацня шинчиледдери кылыр секторунуң эртемденнери кылып турар. Водородтан оттуулар чүүлду алыры-биле сүтпүн термохимиктиг ангылаашкынының болдурар гелиоэнергиялыг херексеедерни секторунуң ажылдакчылары тургускаш, чедишкинниг ажыглап турар: ол ышкаш хүннүн болгаш хатсалгының күжүн ажылдап турган, сугну дөрт арыглаарынны арганын база ажылдап ажыглаан.

Азербайджан эртемденнериниң чогаадып үргүскээны фотоэлектриглиг водород херексели Хүнүн салдары-биле водородту алгылаан алырының электри энергиязын ажылдап үндүрер аргалыг.

ЧУРУКТА: эртем ажылдакчызы Онтай Саламов ол херекселди ажылдаарынга белетеп тур.

О. ЛИТВИННИҢ фотозу. СҮТА-ның фотохрониказы.

Аъш-чем программазын — амыдыралга

ОРУЛГАЛЫГ МАЛ

I. КАНДЫГ СОРУЛГАЛАР САЛДЫНГАНЫЛ?

САРЫЫК. Кижи күжү-биле белетеэн сиген ширөзиил-даа, кайнаа-турлаг-даа хереглевес, чылдың кайы-даа үелиңде семдер дугуи деңеңгеш, душкан-на черинге удуп хонар, дагыыр бертин, сынныы бедиин тей оъттаар, ам дог ажыылыг бо малды тыва улус шаандан бээр малдап, амдарныг аъдиш чип, хөөг судун саап ижип, эки мал киллер эдилеп келген. Ынчалажыок оон баулуг экономиктиг ажыыны кижилер чоокка чедир-ле эскербейн азы тоок көрбейн, чүгле күрүөнүн эът планныг-га киирииштир садар өзүтөп мал кылдыр көрүп, кайы хамаанчок төтчөглөп келгенинга түңнелиндө республиканың сарлыынын баш саны ышчаар-даа ажок кызырылган. Ук ажыыны хөгжүдүрүнче кижээнгей салбайн келгеш-биле чергелештир, ооветеринарлыг ажылды, малдың үчёт-өгледүн сапдараткан, продуктулуун бодидеринче уланган содекция-ука-ажыдылга ажылын чорутпайн турган. Бригадалар, фермалар, ажыл-агыйлар аразында сарлык буталарын «ойуштурбайн» турганындан чамдык кодаңнарга хөй мал тереледжип, продуктулуу кудулап, төл баарын эвээжеп эгелээн. Ол ышкаш сарлык кодаңнарының амыдыраа байдалын экижидеринче, оларның материалдыг сонуургалын деткиринче кичээнгей база-ла хиреллиг болуп келген. Бо бүгү сарлыктың баш саның өстүрөринге, ук ажыыны бурунгаар хөгжүдөрингө шаптыктан келгенин биллингир.

Ынчаарга сарлыктың экономика талазы-биле ажыктыын, оон эвээш чарыгдалдың бистеп мурнай биле берген кижилер ону бодуунуңга көөрүдөр өстүрөринге чүткүп, бистеп ону уксаалыг мал кылдыр садып ап турар. Чеден чылдарда Кабардин Балкар болгаш Чечен-Ингуш автономнуг республикаларже ынчаар саттынган 428 баш сарлык ам оон каш катап көөрүдегир өскен болгаш ол республикаларның ажыл-агыйларынга мурнуу рубльдин ырыг орулгазын берип турар. Ынчангаш ол ажыктыг малды бистеп садып алыр күүседилгөр улам-на көөрүдөп турарында кижи кайтаар чүве чок.

Ол ышкаш бистиң республиканың ажыл-агыйлары сарлыкты уксаалыг мал кылдыр боттары арагыда бага садыглажып, ону көөрүдөр өстүрөринин хемчөглөрин ам ап эгелээн черле эки. Бай-Тайганың «Бай-Тал», «Кара-Хөл» совхозтарындан чоруткан сарлыктар Тес-Хемниң «О. Шыыаа», Чөөп-Хемчиктиң «Алдан-Маадырга» совхозтарда болгаш өске-даа черлерде өзүп-көөрүдөп, өөрүнүүр түңнелдерни берип турарын бодаарга, ажыктыг ажылдың кылдыынын турары илдең-дир.

СЭКП обкомунуң бюрозу, Тыва АССР-ниң Министрлер Чөвүзелиниң 1982—1985 чылдарда республиканың совхозтарынга өшкү, сарлык, төөге, ийи ажылдың хөгжүдүлгөр талазы-биле доктаалды түзээп алган. Ынчангаш өске аймактарда аитырыглар-биле чергелештир сарлык ажылынга четпестерни демдеглеп, оларны эдериниң аргаларын айтып, ук ажыыны бурунгаар хөгжүдүрүнүң тодаргай сорулгаларын салган. Оон чамдык одургуларны номчуп көрөөл. «Сарлык кодаңнарының продуктулуун бедидер база шыпарын эжиктөр сорулга-биле ук кодаңга теределдекпек эвес болгаш бодик продуктулуг малдан уктагдап буталарны калбаа-биле ажыглаар, кодаңнарны четчелеп, малдың баш санын өстүрөри-биле төрүүр эки сарлыктар ооларны хуналшыннарны доктаамал чылдыр. Малдың эътиир шыырын база дүрген четчип өлөрин эжиктөрдө-биле сарлык буталарын ипектер-биле хай-накташтырар ажылды чөп болганга чорудар. Чүге дээрге хайнактарның дириг денгээлин уксаалыг ипектөриниңнең кудулаваа болгаш чылдың кайы-дааа үеинде, сарлык-биле демей, чер оъттаарынга таарышкан. 1985 чылда ниитти кодаңга төрүүр сарлыктарның болгаш хуналшыларның дең-зигүүрүн 40 хуу чедир улгаттырар.

Ол ышкаш зооветеринарлыг ажылды, үчёт-өгледүү, сарлык падарчыларының амыдыраа байдалын эжиктөр хемчөглөрин алырын чогуур органнарга ук доктаалда дааскан.

«Хей маллыг болдуруңче чүткүл базаңга биллингир. Ынчалдажок амгы байдалдарда мал ажылында кол чүүл-ниек бурузүнден сүт саалдазын көөрүдөрин - болгаш тужаар малдың ортумак деңзиин улгаттырары. Ынчангаш малдың шинаар составын сайырангайжыдары, уксаажылга ажылын эжиктөрин, белик продуктулуг уксааларның малын өстүрөрин эң чугула болуп турар-дыр» деп, СЭКП ТК-ның май (1982 ч.) Пленумунга илеткелинге Л. И. Брежнев чугаалаан болган. Удус депутаттарының чер-чер Советтери, партия, профсоюзтар, комсомол организациялары, совхозтарның удуртуунулары болгаш түскай эртемнитөрөн ССЭӨ-ниң Аъш-чем программазын боттандырарда, ол антыылашкынны удуртулга болдырган, хөй талазыг организацияны ажылды кылый чорудар ужурлуг. Чүүрткө эът бүтүрөринин чылда оргумак хемчээлин 20-20,5 миллион тонна чедирөр дээш сорулгага мал ажыыдыг коллектив саны, кижи бүрүүн болуунун үлүүн кижилөрин чедип алыры чугула.

II. ШУЙНУҢ БЕДИКТЕРИНДЕ

СӨӨРДАН үнгеш, элээн чорүп ора, Шуй хемниң аксында киргеш, оруң алзы чоктап-тарга, бижын хаяазы дег, сан дөрт бедип үнгүлөөн чалым турулгар мээс чарыктаң хаяын алган, аас хүннүктө кажы орайчоктан чайынналыр турулгаар. Даллардың бедиин, мээстериниң бертин тей, те-чүүма-биле кады оъттаар сарлык биле өшкү малды малдаан эрес-кежээ кижилөр бо хемниң дургаар чурттаап. Совхозтуң хөөчүн сарлыкчызы Каллар Сегбеевич Хертек база-ла мында. Шуйнуң Дустуг-Хем аянзына чурттап турар.

Кадарчының валыга чедир орун элээн узун. Ынчангаш халас уе чидирбеп-биле кады чораан эштенем —кол зоотехник Ануар Калабеков, сарлык бригадазының бригадири Валерий Оделин олардан сонуургаан айтырыгларымны салып. «Мурнакчы» совхозка сарлык ажылын моон сонгаар хөгжүдөр талазы-биле кандыг сорулгалар салдынганынын дугайында оларның чүгаалаан кижилөрилиг ышнаан чор мен. Совхозта амгы үеде 1700 ажыг сарлык бар. Бо бөш чылдың төнүүзүнге чедир оларның баш саның 2230 чедир өстүрөри, кадарчыларның ажыл-амыдырал байдалын эжиктөрин, материалдыг сонуургалдың деткиринче үлгаанган элээн хей хемчөглөрин ап чорудары көрүнгеп. Малдың амгы өөлүдезин ап көөр болза (1979 чылда турганындан бо чылдың эгээнинде 482 баш көөрүдээн), ол сорулганы харын оон-даа эрте боттандырып болту дег.

Оон-биле, чергелештир сарлык эдээнин, бот-үзеэн дыка чиик болуп, ажыл-агыйга хей орулганы берип турар. Эрткен чылын күрүнеге сатнан бир центнер сарлык эдээнин ботчинеан 77 рубль 85 көпеек болган. Ол дээрге планнаттынганындаа 5 рубль 15 көпеек, а иңек эдээнинден 90 рубль 15 көпеек эвээш. Ынчангаш 72 мун рубльдин арыг орулгазын колдуу-ла сарлык эдээнден киргеп. Совхоз бо чылын 300 ширик сарлыкты уксаалыг мал кылдыр өскөөр садып чоруткаш, база-ла дыка хей түңнүг орулганы алган. Ук малдың экономиктиг ажыктыы мын бо сеннердан безин кестүп турар шинаажыл.

Шуйнуң бедикторүнге оналаарышкан болган дүрген өлүүп, орулгалыг бо малды «Мурнакчы» совхозка улам көөрүдөр өстүрөринин перспективазы улуг. Ынчалза-даа оон-биле чергелештир дарый шиитпирлээрин чугула айтырыгдап турар апаа дедиглээн. Бо ажылга өө-бүле бүрүзүн хаара тудар. Чижистиг шаштарны олуртыр, хөрөңнөрни чүсайлап, ногаа аймаак өстүрөр, өө-бүле бүрүзү ногааларны өстүрөрин чедип алыр. Оон ангыда хой кыргыдаазынга, өске-даа ажылдарга хөрөөнөөр идепкейлиг киржилер.

Б-У. КЫРГЫС.
Эрзин район.

Пропагандистиң сактыышкыны

УЗУН ОРУУМ УЛАНЧЫЗЫ

1938 чыл. Совет Социалистиг Республикалар Эвилелиниң ийиги Конституциязын ол чылын тыва дылче очулдуруп, парлаан. Үнделиг Хөөйлүүнүң чонга тайылбырлап таныштырары-биле Чөөп-Хемчик коъжуунун төвү Чадаана хөөрайга он чеди сумудан 30 ареэчини чыын эккелгет-көрөдип эгелээн. Чеи база ол чыышка киришкен мен. Бистиң төп черлерден келген даргалар башкылап, ниити бүрүүнүң Хөөйлүүнү парлаан улуг депутерлерни үлеп берген. Чартык ай ирээде өөреткеш, биликтиг шылгаш, сумуларже чорудары-биле үскүлеткеп. Мени Чөөп-Хемчиктиң Хөр-Тайга сумузуниче чорударын дээш кожомунуң даргазы Монгуш Шагдыржап дыннаттым.

Улаглап чораан сумуу төвү Алдыы-Ишкинге чедип келгеним. Сумуу даргазы Шыырап, нам үүрүнүн даргазы Лопсан Серен олар хүлээп алгаш, кичээл эрттирер черлерни айтып, чонбиле таныштырып, дыннакчыларның данзызын-даа тургускуп берген. Эл-баарынга, Шелеге, Оргу-Кырынга, Сайыр-Аксынга, Алдыы, Үстүү-Сооргаларга, Чаңгыс-Шиниге эрттиргилээн баштайгы кичээлдерим чедимчелиг болгаш организастыг эрткен. Анаа өөрүп, сорук кире берген чорүп турдум. Арөөнниң сумуу комитединиң даргазы Монгуш Даржаа, пионер отрядының даргазы Куулар Үзек олар мээң-биле кады чорүп, дузалажып, боттарыл холчок идепкейлиг өөренип турулгар.

Бодум дөрт класс доозкан политбилиим кылыы-даа бол, Конституциязы шээжи-биле билир турдум. Чамдык кижилер билир чүвелиин-не кижилеп шенеп айтыргылаар-даа боор чүве.

Айыткан черлерге ай хуусаа иштинде кичээлдедиг, Үнделиг Хөөйлүүнүң ужур-утказын чонга тайылбырлап өөреткем, түңнел кичээлди Алдыы-Сооргаартырдым. Пропагандист мөргежилдин ажылынга оон ээлеэп киржип ээлээн мен.

Соолуңде СЭКП обкомунуң лекторлап ажылдап турган, Тыванын бүгү районнарынга барып, партия өөредилгелиниң системазын организастарынга киржип, Тожунуң Хам-Сыра, Монгун-Тайганың Мөгөп-Бүрен, Сүт-Хөлдүң Хөр-Тайга, Тере-Хөлдүң Балыктыг сумуларының арат чонунга партияның чылыг сөзүн чедирип, пропагандист боор ажылдаар аас-кежиктиг болган мен.

Пропагандист сталым дөртен чыл ашкан, бодум пенсионерлээ болзумза, партияның идеология ажылынан чарыбайн, ам-даа ажыллап чор мен.

Эртем, техниканың, культураның кайгамчык сайыралының аянгы үезинде пропагандистер ажылдарны аас-кежиктиг. «Шекпээр» совхозтуң Сүт-Кажаа сүт-бараан фермазында СЭКП-ниң иштики, партыкы политикалыг өөренир школдың пропагандизи—ам бо үезде ажылым ол. Сүт-Кажаа—комсомолчу аныяктар фермазы. Ол районда улуг даш ферма. Мээң дыннакчыларымдан Р. Куулар (ферма эргелекчизи) саанчы турган, эргелекчиге чедир депшип, район Советиниң депутазы болуп, чонуңга бүзүреллиг бараан боор чорүүр. Саанчылар М. Куулар, А. Саая, өөредилгеге болгаш өскелер-даа кичээлдерге идепкейлиг белеткенип, өөрүнүүр чүгле опредилге-биле эвес, күш-ажылчы чеимишкиниң-биле үлегерлиг болуп турардар.

Фермаңың аныяктары «Барлык» совхозтуң Адыр-Мажалык сүт-бараан фермазының коллективин социалистиг чарышка киирткен. Бо хүннерде фермаңың коллективи ССРЭ-ниң 60 чыл оюн болгаш чер-чер Советтериге сонгуулдаларны төлептиг күш-ажылы-биле үтүүр дээш арес-шудургу ажылдап турарлар.

Сүг-кажаажылларның күш-ажылчы чеимишкинниң пенсионер пропагандизи мээң хире-шаам-биле үлүг-хуум немежип турар даарыңге чергаарланып, үтүн оруум мында үлап орарымга өөрүп чор мен.

З. КҮЖҮГЕТ,
пропагандист.
Барыын-Хемчик район.

ТҮҢНЕВИШААН, ДУГУРУШКАН

Нарын суурда коммунист А. С. Седек уңуттан хереңнер чөвүзелиниң бөөдүнүң ажылын кварталда планнарынга оңуштур чорудуп, хереңнерни совхоз будурулгелинге хаара турар, оларның ортумзында идей-кижизидилгелиг ажылды бээштиг чорудар талазы-биле ээлээн идепкейлиг ажыыдан келген.

Хереңнерниң чөвүзелиниң секторларын бодаан чээрби ажыг активчилерни оныыштыр бо чылдың бирги кварталында хей ниитиг ажылды чоруткан. Чер-черде хереңнер бөлүктеринин, агитквартиралардың аразында социалистиг чарыштың организастаан. Бирги кварталда оон түңнелик соокки чаа үндүрүп, суурнуң бүгү хереңнериниң хуралынга чугаалаачын көрген.

Хереңнерниң мал ажылынга улаш, куш болуп турарын малчын хереңнерниң ортузунда бирги кварталда социалистиг карыштың түңнелдери көрүскен. Ол чарыштың мурнакчылары хей. Чижөө, төрүүр чус хойдам-на 98 хураанналрын мендиг ап, дорүктурган.

1982 чылда куш-ажылчы коллективтер аразында ураң чүүл көргүзүлгелерин эрттирип, ССРЭ-ниң 60 чыл болур оюнга тураскаадырып, эң шилиндек төмөрлөрниң көргүзүлгелерин чонга көргүзүп, ыяыг малдың бистеп садып алыр күүседилгөрүн улам-на көөдүп турарында кижи кайтаар чүве чок.

Ол ышкаш бистиң республиканың ажыл-агыйлары сарлыкты уксаалыг мал кылдыр боттары арагыда бага садыглажып, ону көөрүдөр өстүрөринин хемчөглөрин ам ап эгелээн черле эки. Бай-Тайганың «Бай-Тал», «Кара-Хөл» совхозтарындан чоруткан сарлыктар Тес-Хемниң «О. Шыыаа», Чөөп-Хемчиктиң «Алдан-Маадырга» совхозтарда болгаш өске-даа черлерде өзүп-көөрүдөп, өөрүнүүр түңнелдерни берип турарын бодаарга, ажыктыг ажылдың кылдыынын турары илдең-дир.

СЭКП обкомунуң бюрозу, Тыва АССР-ниң Министрлер Чөвүзелиниң 1982—1985 чылдарда республиканың совхозтарынга өшкү, сарлык, төөге, ийи ажылдың хөгжүдүлгөр талазы-биле доктаалды түзээп алган. Ынчангаш өске аймактарда аитырыглар-биле чергелештир сарлык ажылынга четпестерни демдеглеп, оларны эдериниң аргаларын айтып, ук ажыыны бурунгаар хөгжүдүрүнүң тодаргай сорулгаларын салган. Оон чамдык одургуларны номчуп көрөөл. «Сарлык кодаңнарының продуктулуун бедидер база шыпарын эжиктөр сорулга-биле ук кодаңга теределдекпек эвес болгаш бодик продуктулуг малдан уктагдап буталарны калбаа-биле ажыглаар, кодаңнарны четчелеп, малдың баш санын өстүрөри-биле төрүүр эки сарлыктар ооларны хуналшыннарны доктаамал чылдыр. Малдың эътиир шыырын база дүрген четчип өлөрин эжиктөрдө-биле сарлык буталарын ипектер-биле хайнакташтырар ажылды чөп болганга чорудар. Чүге дээрге хайнактарның дириг денгээлин уксаалыг ипектөриниңнең кудулаваа болгаш чылдың кайы-дааа үеинде, сарлык-биле демей, чер оъттаарынга таарышкан. 1985 чылда ниитти кодаңга төрүүр сарлыктарның болгаш хуналшыларның дең-зигүүрүн 40 хуу чедир улгаттырар.

Ол ышкаш зооветеринарлыг ажылды, үчёт-өгледүү, сарлык падарчыларының амыдыраа байдалын эжиктөр хемчөглөрин алырын чогуур органнарга ук доктаалда дааскан.

«Хей маллыг болдуруңче чүткүл базаңга биллингир. Ынчалдажок амгы байдалдарда мал ажылында кол чүүл-ниек бурузүнден сүт саалдазын көөрүдөрин - болгаш тужаар малдың ортумак деңзиин улгаттырары. Ынчангаш малдың шинаар составын сайырангайжыдары, уксаажылга ажылын эжиктөрин, белик продуктулуг уксааларның малын өстүрөрин эң чугула болуп турар-дыр» деп, СЭКП ТК-ның май (1982 ч.) Пленумунга илеткелинге Л. И. Брежнев чугаалаан болган. Удус депутаттарының чер-чер Советтери, партия, профсоюзтар, комсомол организациялары, совхозтарның удуртуунулары болгаш түскай эртемнитөрөн ССЭӨ-ниң Аъш-чем программазын боттандырарда, ол антыылашкынны удуртулга болдырган, хөй талазыг организацияны ажылды кылый чорудар ужурлуг. Чүүрткө эът бүтүрөринин чылда оргумак хемчээлин 20-20,5 миллион тонна чедирөр дээш сорулгага мал ажыыдыг коллектив саны, кижи бүрүүн болуунун үлүүн кижилөрин чедип алыры чугула.

Хереңнер чөвүзелдеринде

ҮЛЕГЕРЛИГ ЭКИ

САНЧЫ Л. Амырай, повар Ч. Даваа, тракторист И. Ирмит, саанчы Л. Сарбалкай, ошку кадарчының С. Чанзан, Чаа-Хөл ортумак школазының директору З. Аржаалай болгаш оон-даа өскелер бар.

Кодээ Советтиң девискээринде ажылдап турар дөрт агитпунктуунуң даңныр күжү — сезин ажыг агитатор. Олар бижиглаттынган чергелөринге барып, сонгуучуларга лекция, бесседаларны кылып турар.

Т. САЯ.
Улуг-Хем район.

ИЮНЬ 20 — чер-чер Советтеринге сонгуулдалар хүнү

Чер-чер Советтериниң сонгуулдаларга белеткээ ажылы улус депутаттарының. Чаа-Хөл кодээ Советинде бо хүннерде хайнымшкынныг, Кодээ Советтиң девискээринде дөрт агитпунктуң ажылдап турар. Оларның дериилде, шимеллезинде. Сонгуулда кампаниязының үезинде агитаторларның кылып чорудар масса-политиктиг ажылдарының планы даш оон-даа өске чугула чүүлдер агитпунктуларда бар.

Төөте № 1 агитпункт (эргелекчизи З. Т. Негей), Кара-Талда (эргелекчиге О. Т. Солдуп) агитпунктуларның ажылы өскелөрге үлегерлиг. Сонгуучулар оруузунда чорудуп турар агитас-массалыг ажылдары хей талалыг.

Ам болур бо сонгуулдаларга улус депутаттарының Чаа-Хөл кодээ Советинин депутадынга 39, район Советинге 15 кандидатты дедиктикен. Депшиттеннериниң аразында мурнакчы чоланчы Д. Кыргыс, ТК-ның май (1982 ч.) Пленумунга илеткелинге Л. И. Брежнев чугаалаан болган. Удус депутаттарының чер-чер Советтери, партия, профсоюзтар, комсомол организациялары, совхозтарның удуртуунулары болгаш түскай эртемнитөрөн ССЭӨ-ниң Аъш-чем программазын боттандырарда, ол антыылашкынны удуртулга болдырган, хөй талазыг организацияны ажылды кылый чорудар ужурлуг. Чүүрткө эът бүтүрөринин чылда оргумак хемчээлин 20-20,5 миллион тонна чедирөр дээш сорулгага мал ажыыдыг коллектив саны, кижи бүрүүн болуунун үлүүн кижилөрин чедип алыры чугула.

Ыяыг малдың эдээнин, бот-үзеэн дыка чиик болуп, ажыл-агыйга хей орулганы берип турар. Эрткен чылын күрүнеге сатнан бир центнер сарлык эдээнин ботчинеан 77 рубль 85 көпеек болган. Ол дээрге планнаттынганындаа 5 рубль 15 көпеек, а иңек эдээнинден 90 рубль 15 көпеек эвээш. Ынчангаш 72 мун рубльдин арыг орулгазын колдуу-ла сарлык эдээнден киргеп. Совхоз бо чылын 300 ширик сарлыкты уксаалыг мал кылдыр өскөөр садып чоруткаш, база-ла дыка хей түңнүг орулганы алган. Ук малдың экономиктиг ажыктыы мын бо сеннердан безин кестүп турар шинаажыл.

Шуйнуң бедикторүнге оналаарышкан болган дүрген өлүүп, орулгалыг бо малды «Мурнакчы» совхозка улам көөрүдөр өстүрөринин перспективазы улуг. Ынчалза-даа оон-биле чергелештир дарый шиитпирлээрин чугула айтырыгдап турар апаа дедиглээн. Бо ажылга өө-бүле бүрүзүн хаара тудар. Чижистиг шаштарны олуртыр, хөрөңнөрни чүсайлап, ногаа аймаак өстүрөр, өө-бүле бүрүзү ногааларны өстүрөрин чедип алыр. Оон ангыда хой кыргыдаазынга, өске-даа ажылдарга хөрөөнөөр идепкейлиг киржилер.

Б-У. КЫРГЫС.
Эрзин район.

АГИТМАССАЛЫГ АЖЫЛДЫ ЭКИЖИТСЕ

«УТКА 25 чылы» совхозтуң Арыскан салбырында Савыр Хулер-оолдуң удуртканы № 2 хову-трактор бригадазының механизаторлары, тараажылары оң бирги бөш чылдың ийиги чылының часкы хову ажылдарынга организастыг киргеш, 707 га шөлге тараа культураларын, оон иштинде 553 га черге кызыл-тасты агротехниктиг чурумну сагып турган, кыска хүүсаала чаштырып дооскан.

Белдир-Кежиг деп черде 25 га суггаттыг шөлду андаргаш, анда картофельди олуртыкан. 117 га ангысты удуретккеи болгаш бо хүнүерде ууда чаштырылгазынче киргеп.

Часкы тарылга үезинде трактористер Кызыл-оол Кыргыс, Валерий Самбуу, Наваажал Бавуу, чаштырымычылар Сергей Дойбу, Андрей Анай-оол, Борис, Олег Тулуш алынгылар үреливишкинге тевээрышпайн, эртем эрелем орайга чедир шалыпкын ажылдап, механизаторлар аразында калбаргаш социалистиг чарыштың мурнуку олуруттга чорун келген. Картофель чаштырымычылары, хоочун механизаторлар Шаимак Борбак, Николай Баарлык олар ангысты андарбышаан, хөрөңнү калиртевишаан, картофельди кыска хүүсаала шынарлыг ылгыр олуруткан.

Хөрөңнү сайзыредип, үлдуретиргинге МТЗ-лиг трактористер Геннадий Сырбыкай, Кызыл-оол Бойбу олар БПГ-3 маркалыг илкир-биле пайзы-да эзелеп нормазын 113 хуудан ыдыктайн эрестиг ажылдааннар.

Часкы хову ажылдарынга механизаторлардан ангы тараажылардың киирип турар үлүүн демдеглээри артык эвес. Чижээлээрге, бригадада ажылдап турар бүгү механизаторлар, машиналарны үзеп, чаар, кывар чаар материалдар-биле үзүктел чок хандырып турар заправщик Александр Арыптан болгаш тараажыларны амданныг, шанг чем-биле чечиирип турар, кежүн чогуур столованың поварлары Александра Шинит-оол, Анчымаа Савыр оларны бригаланың кежигүннери мактап, өөрүп четтиргенин илередип турар.

Ынчалажок механизатор тараажыларның хей-аъдын кодуреп, оларның ажылынга мурнакчы арга-дуржулганы пенгеридир ажыл база-ла социалистиг чарышты организастаан турза-даа, оон түңнелин бөлүүнмейн турар. Мурнакчыларны ой-шаанда илередип, шаннап-мактаары чедип алдынмаан. Бо чорук социалистиг чарыштың негелдемелерин ыракта чедир шүүсетпейн турарын хереглеп турар.

Кара-Кушурда бригада турлаанда кескү агитация чогуур үлүүн киирер дээш чаа аъш-биле ажылдаар сорулгазы боттарының мурнунда салып турар.

Т. ОЧУР-ООЛ.
Улуг-Хем район.

Школа болгаш амыдырал

КҮШ-АЖЫЛ-БИЛЕ КӨРГҮЗЕР

СЭКП ТК-ниң болгаш ССРЭ-ниң Министрлер Чөвүлелиниң 1977 чылдың декабрьда үнүрген «Ниитп бирлит школаларының өөренгенчилериниң дерилгелиг, кижизидилгезин, оларны күш-ажылга белеткээрин үлемнай сайыргайжылар дугайында» доктаалын база СЭКП Тыва обкомунуң болгаш Министрлер Чөвүлелиниң 1978 чылдың мартта үнүрген доктаалын түүседир талазы-биле ап чорутқан хемчегларнин түнелдерилеп көскү ажылдар кылдынган.

Эрткен 1981 чылда республиканың ортумак школаларынга өөренгенчилерниң 63 будүрүлге бригадазы, күш-ажылдың болгаш дыштанылганың 43 лагерьлери ажылдап чайлаан. Шупту 335 каттыжышкыннарга 19 муң сургуулдар ажылдап турган. Аңгы үеде 63 будүрүлге бригадалары болгаш ескө-даа каттыжышкыннарга 20 муң ажыг өөренгенчилер ажылдаан.

Будүрүлге бригадалары колдуунда ортумак школа бүрүзүнге тургустунар болгаш ниитп дүрүм ёзугаар ажылдаар. Туранда № 2 ортумак школаның, Сарыг-Септиң № 2 школазының, Элегес, Владимировка, Баян-Тала, Бажың-Алаак, Барлык дээш ескө-даа ортумак школаларның будүрүлге бригадалары сөөлгү чылдарда республиканың дыштынде чүгээр ажылдыг деп санаттырып турар апарганнар. Ук бригадаларның удуртукчулары, түскай эртемниг ажылдакчылары доктаамал ажылдап турар. Көдээ ажыл-агый техниказын чай дүргүзүнда бригадаларга совхозтар бижиглап турар. Кылдынган ажылларның түнелин үндүрүп, тодаргай хемчегларни уе-шаанда ап чорудун турарлар.

Будүрүлге бригадаларының аңгыда күш-ажылдың болгаш дыштанылганың лагерьлери база ажылдаар. 1981 чылда 335 ажыг күш-ажыл каттыжышкыннарынга 19 муң ажыг сургуулдар кирипшен. Үстүкү класстарның өөренгенчилери көдээ ажыл-агый культураларын болгаш мал өстүрериниң, дүжүт ажаарының, үлетпүр будүрүлгелериниң, ачы-дузаа чедирилге болгаш хандырылга, темненнилге черлериниң, бойдус камгалалларының, школалар септелгезиниң, суурлар могаанчыдылгазының шидаар шаа-биле дузалашканнар.

СЭКП обкомунуң қыйгырымын ёзугаар школачылар ниитпинин малынга быжыг темсуур тургузарынга, белеткээрнинге шалыпчы ажылданнар. Мал чемининг курлавырынга олаңның кирген улуг-хүүжү 1750 тонна будук-бүрү, 5015 тонна сиген болган.

Күш-ажылдың элээн хөй будүрүлгелериниң сургуулдарының ажыктыг ажыл-чорудулгазын тодаргай кижизидилге чыннары өөренгенчилерниң ажылдаан ажылын үнелеп, сеткил ханыышкынын илертейлеп турарлар.

Өөренгенчилерниң күш-ажыл каттыжышкыннары үүле чайгы үеде эвес харын будүн өөредилге чылының дүргүзүнде тускай планныг ажылдаар үмүрлүг. Шинчилеп ажылдың профессионалары пропагандалаарынга, оларның ачы-дузазын өөренгенчилерге билиндирер сорулгаларны күүсединнге бригадаларның чогумчалыг ажылы кезээле тода болгаш делгеренгей болур.

Өөренгенчилерниң чайгы практиктиг ажылдарының үезинде профуглануышкын, профконсультацияга чорударын уламчылаар апаар. Профуглануышкын ажылын Кызылдың өөредилге-будүрүлге комбинадында кандыг-бир шиитпирлеп турарын чижек кылып көрээли.

Кызылдың өөредилге-будүрүлге комбинады болза, хоорайның школаларының профуглануышкынын талазы-биле методиктиг төвү апарган. Ында күш-ажылдың профиль бүрүзү боду бөлүүнүг (10 бөлүм бар). Оон ашкыда 4-8 класстарның күш-ажыл башкылары 128 өөренгенчи-биле техниктиг болгүнмер кичээлдерин эрттирип турар. Башкылар С. О. Товуу, С. С. Шедогубова, М. Н. Есепчук, В. П. Ткаченко оларның болгүнмерининге болгаш кичээлдериниге өөренгенчилер олча соңуургалдыг болгаш хандыышкылыг болуп турар. Дагдыныкчыларның болгаш башкыларның удуртулгазы-биле будүрүлге практиказын өөренгенчилер будүрүлге албан черлеринге эрттирип келген. Базазын болур будүрүлгелериниң планның оралаалдарын күүсединнге үстүкү класстар шыдаар шаа-биле дузалажып турарлар. 1981 чылда даараныылгага 4,56 рубль түңүг кылыгларны, базаанны 115 муң рубльге сайгарган. 7-8 класстарның өөренгенчилери мастерскаяга урулар садтарының, шеф болур организацияларның чагыларын керээ ёзугаар кылып берип турарлар.

Профуглануышкын темазынга ылгыкелдерин педсоветтерге дыннап чугаалажып турар, төй профессионалар аайы-биле ажыл-бүрү ужуражылгаларны, конференцияларны эрттирип турар. Будүрүлге черлерин тускай дагдыныкчылары, экскурсоводтарны бижиглап берип турар, профессионал-техниктиг өөредилге черлерин болгаш будүрүлгелер, ава-недерби-ле ыдың ажылды профуглануышкын ажылын планнаар талазы-биле, экскурсиялар эрттирериң, профессияларның пегелделерин, конкурстарны чыынарын өөренгенчилерниң ажылдаан ажылын үнелеп, сеткил ханыышкынын илертейлеп турарлар.

Өөренгенчилерниң күш-ажыл каттыжышкыннарының үүле чайгы үеде эвес харың будүн өөредилге чылының дүргүзүнүде тускай планныг ажылдаар үмүрлүг. Шинчилеп ажылдың профессионалары пропагандалаарынга, оларның ачы-дузазын өөренгенчилерге билиндирер сорулгаларны күүсединнге бригадаларның чогумчалыг ажылы кезээле тода болгаш делгеренгей болур.

Өөренгенчилерниң чайгы практиктиг ажылдарының үезинде профуглануышкын, профконсультацияга чорударын уламчылаар апаар. Профуглануышкын ажылын Кызылдың өөредилге-будүрүлге комбинадында кандыг-бир шиитпирлеп турарын чижек кылып көрээли.

Кызылдың өөредилге-будүрүлге комбинады болза, хоорайның школаларының профуглануышкынын талазы-биле методиктиг төвү апарган. Ында күш-ажылдың профиль бүрүзү боду бөлүүнүг (10 бөлүм бар). Оон ашкыда 4-8 класстарның күш-ажыл башкылары 128 өөренгенчи-биле техниктиг болгүнмер кичээлдерин эрттирип турар. Башкылар С. О. Товуу, С. С. Шедогубова, М. Н. Есепчук, В. П. Ткаченко оларның болгүнмерининге болгаш кичээлдериниге өөренгенчилер олча соңуургалдыг болгаш хандыышкылыг болуп турар. Дагдыныкчыларның болгаш башкыларның удуртулгазы-биле будүрүлге практиказын өөренгенчилер будүрүлге албан черлеринге эрттирип келген. Базазын болур будүрүлгелериниң планның оралаалдарын күүсединнге үстүкү класстар шыдаар шаа-биле дузалажып турарлар. 1981 чылда даараныылгага 4,56 рубль түңүг кылыгларны, базаанны 115 муң рубльге сайгарган. 7-8 класстарның өөренгенчилери мастерскаяга урулар садтарының, шеф болур организацияларның чагыларын керээ ёзугаар кылып берип турарлар.

Профуглануышкын темазынга ылгыкелдерин педсоветтерге дыннап чугаалажып турар, төй профессионалар аайы-биле ажыл-бүрү ужуражылгаларны, конференцияларны эрттирип турар. Будүрүлге черлерин тускай дагдыныкчылары, экскурсоводтарны бижиглап берип турар, профессионал-техниктиг өөредилге черлерин болгаш будүрүлгелер, ава-недерби-ле ыдың ажылды профуглануышкын ажылын планнаар талазы-биле, экскурсиялар эрттирериң, профессияларның пегелделерин, конкурстарны эрттирерин, эң эки күш-ажыл башкыларының дурржулгазын өөренип, тараткылаан. Өөренгенчилерниң будүрүлге комбинадының удуртукчулары башкылар боттарының ажылының дурржулгазын өөренип, аналиэлеер кылдыр башкарын турарлы профуглануышкынның ажылын шын шиитпирлээринге дузалап турар.

Башкыларның болгаш мастерлериниң билиин бедидер талазы-биле базазы болур будүрүлгелериниң ачы-дузазын өөредилге-будүрүлге комбинадының директору А. В. Безъязыков чеп ажылдап турар. Чижээ: Кызыл салыг кылдазын, харылзаа салбыры, столоваялар трезин башкылар биликин бедидип, дурржулга содушсуп дээш Москва, Кемерово, Абакан болгаш ескө-даа хоорайларже чорудун өөреткилээн.

База боов турар будүрүлгелер кабинеттер, цехтер депиринге эки дузалажып турарлар: № 3 АТБ өөредилге кабинединн. Автосептелге заводу автослесарь дегнин, даараныыта фабриказы кабинет биле цехтин, 2 электрп шугумун, столоваялар трезин кабинет, магазин база касса аппараттарының клавын, харылзаа салбыны телеграф кабинединн дерип берген. База болур будүрүлгелер, кабинеттерин, цехтерин чаа өөредилге чыынга белеткээрииге чарыгдалларны боттары бүрүү-биле хүлээп ап турар.

Үлус өөредилгезиниң ажылдакчыларының школачылар удуртукчуларының муруунда салдынган чаа соруглагар күш-ажыл өөредилгезин, кижизидилгезин болгаш профуглануышкын ажылын күштелдирип, экижидериниче утланган боов турар. Профэвидел, комсомол база ажыл-агый органнары-биле кады күш-ажыл кижизидилгезин сайгырангайжылар талазы-биле тодаргай хемчегларын ажылдап кылгаш боттандырар. Ниитпиң будүрүлгезиниге – өөренгенчилерниң медереллиг киржилгезин хандырар ужурлуг. Ылаңгыя чайгы практиктиг ажылдар үезинде өөренгенчилерниң назыларын база улус ажыл-агыйының күш-ажыл курлавырын будүрериңе хереглелиы барымдаалан планнаарынче оон ажыл-агыйының салза эки.

Күш-ажыл бригадаларыга ажылдаар өөренгенчилер эмчи шинчилгезин эрттирер. Олар күш-ажыл камгалалының, озал-оюдак болдурбазының техниказын база арыг-шевер болурунуң талазы-биле тускай программаны эрткен турар ужурлуг.

М. ДАМДЫНЧАП.
Тыва АССР-ниң Чыргыышкын министерствозунуң инспектору.

Эмнелге ажылдакчыларының профэвидел обкому чаңчыл болгаш бот-тывыышкыр ураң түүлүүн көрүлде-конкурсуун организастаан эрттиргеп.

— Бистиң Сүт-Хөл эмнелгезиниң эмчилери бо эрткен ураң түүлүүн көрүлде-конкурузунга баш удуп белетиишпеп бис. Хостуг шаңгарны чеп ажылдаар апаар. Анаа белеткел чамдык дүнеерде өнүктүрүнүн 22—23 шаң чедир-даа уламчылаар турлаг. Ол ёзугаарлеңиниң үе-шаа чарыгдалынга хүлээп үеин эвилеп бергилээр. Бир тээ ураң чогаалдыга чүүле бистиң республикада эвес, а бүгү Совет Эвилелиниде черуп турар чүве болганда киижирп албан болгаш бодуунуң коллективиниң ады дээш бар күүдүн, энергия-талантывын баар апаар...—деп. Сүт-Хөлдүң эмчилери Александра, Борис Очур-оолдар чугаалаалдылар.

Эрткен-даа, бр-даа чылын өөрүүлүүр эр-хей болганнар. Сес чүс рубльдин концерт костюмнерин чагыг-биле даараадып алган. Олар кайы-даа үеде, кайа-даа боттарының ураң талантывын баравалгадыр апаар, иднин-хеп аймаа ам четчиң.

Чаңчыл болган бешки көрүлде-конкурс ниитпин-биле он сес бот-тывыңгыр ураң түүл коллективи, чедп үс хире киижин аңаа хаара тутқан. Эмнелге ажылдакчыларының профэвидел обкомунуң даргазы Е. В. Черногоров көрүлдени ажыткан. Оон соонда республиканың эмнелге организацияларының бот-тывыңгыр ураң түүл коллективтери боттарының концерттерин баразагатканнар.

Республиканың дүш эмнелгези, туберкулёз харыңнга удур диспансер, психиатрия эмнелгези, бөжудугага бажыңы, онкология диспансерп, Кызылдың № 1, 2 поликлиникалары, Барыын-Хемчик, Бай-Тайга, Өвүр, Чөөн-Хемчик, Эрзин, Тес-Хем, Улуг-Хем, Кызыл районнарының эмнелгелери, Сүт-Хөлдүң база Хову-Аксының участок эмнелгелери, Аптека эргелели көрүлдеге кирипшеп.

Республиканың Аптека эргелели база Хову-Аксының участок эмнелгезиң ук көрүлдеге бир-ле дугаар кирипшеп. Оларның концертиндеп түңнел концертке кирген номерлер хөй болган. Ол ышкаш шаңнаткан бот-тывыңгыр артыстериниң араазында ук коллективтерниң киржиичилери база киргилээн.

ССРЭ-ниң 60 чылыңга тураскаатпыган бо көрүлде-конкурска эмнелге коллективтери шүүдүүр чаа костюмнерлиг кирипшеннер. Чаа концерт костюмнерин даарап кылырынга эмнелге организацияларының удуртукчулары, районнарның болгаш Кызыл хоорайның даараныыга ательелери улуг ажылды кылганнар. Бо талазы-биле тускай шаңналдыг үш черлеги доктаткан турган. Бирги черни Барыын-Хемчик, ийнги черни республиканың аптека эргелели, үшкү черни Эрзин район чаалаа аларга, дипломнар база өртектиг барааннар-биле шаңнатканнар.

Шаңналдыг черлерден киржилар аңы-биле база тывасканнар. Ниитп ыяа бирги черни республиканың психиатрия эмнелгези, ийнгизин Улуг-Хемниң район эмнелгезинин, үшкүзүн республика эмнелгезинің коллективи алган, шаңнатканнар. Танцы талазы-биле бирги черни тес-хемчиктер, ийнги черни Чөөн-Хемчик чаалаа алганнар. Эр улус ансамбльдеринден «бирги черни Сүт-Хөлдүң эмнелгезинин, ийнгизин — Барыын-Хемчиктиң район эмнелгезинің, үшкүзүн — онкология диспансериниң эр улус ансамбльдерин алгылаан. Херээжен улустуң ансамбльдеринден бирги черни Барыын-Хемчиктиң, ийнгизин — республиканың түбдиспансериниң, үшкүзүн — Эрзин районнуң херээжеңнер ансамбльдерин алгылаан.

Национал хөгжүм херекселдериниге ойнаар талазы-биле бирги черни Бай-Тайга, ийнги черни Өвүр районуң хөгжүмчүдери эзээн.

Көрүлде-конкурстуң нол негелделериниң бирээзи — тематиктыг үгламышкын. Бо талазы-биле бирги черни Улуг-Хем, ийнгизин — республика эмнелгезин, үшкүзүн — Тес-Хем эмнелгезин эзээн, дипломнар болгаш өртектиг барааннар-биле шаңнатканнар. А көрүлденин негелдезин сөөлгүүр ийнги бирги черни Улуг-Хемниң район эмнелгезин (улуг эмчизи А. Т. Балган, ураң түүл удуртукчузу Л. Р. Сека) бүзүредиш-биле чаалаан ап, бирги черге ийнги дипломуун база профэвидел обкомунуң шилчин көрүүр ыяыа түгүн хөлга ап, ук көрүлде-конкурстуң тиилекчизи болгаш.

Көрүлдеге ыракы Бай-Тайганың, Өвүрнүң бот-тывыңгыр артыстери чедип кээн кырина турда, ыырнай чоогунда Бин-Хем, Каа-Хем база Таңды районнарның эмнелге коллективтери кирипшээнге конкур четпес болган.

Үш хүн уламчылаан келген көрүлде доозулган. Ук көрүлденин организастыг эртериңге база оюу белеткеп турда боттарының улуг улуг-хуурун кижрген удуртукчуларны, актавчилерни хүндүлеп бижиктер, өртектыг белектер-биле шаңналган.

Эчилеге ажылдакчыларының профэвидел обкому бешки көрүлде-конкурсту чедиишкинниг эртиргин турары бо. Чакчыл болдурган мынаар көрүлде-конкурстарны профэвидел обкомнары эрттирип турар болза черле ыяа. Бо бешки көрүлде үезинде ийи шыырак бот-тывыңгыр ураң түүлүүн коллективтериниң немешкеи-даа таварылга эвес. Ол, болза чонның культура аймдырылының база эстетиктиг кижизидилгезинин денгеминиң көскүзү-биле өзүп турарының хереглиин.

Б. КЕНЕШ.

ЧУРУКТАРДА: таңныта бирги черни алган Өвүрнүң район эмнелгезинин таңчыларының «Аныяктар» деп таңцызы ойнап турлаг.

А. ХАСАНОВИЧИНИҢ фотозу.

СЦЕНАДА—ЭМЧИЛЕР

СПОРТЧУ БАЙЫРЛАЛ

СЭКП-ниң XXVI съездизи биетпи чуртувуска күш-культура болгаш спорттуң чон оргузунга массалыг болдурар дээш бүгү-ле хемчегларни ап чорударын айыткан. А «Күш-культураның болгаш спорттуң массалыг болдурун улам ынай көдүрер дугайында» СЭКП ТК-ниң болгаш ССРЭ-ниң Министрлер Чөвүлелиниң докталдында съездиниң шиитпирлерни амыдыралга боттандырарының талазы-биле тодаргай хемчегларни ажылдап ыяган.

Ол чүгүлә докталда айыткан хемчегларни күүседир талазы-биле айтырыгны СЭКП Тыва обкомунуң эзелегинг V пленумунга чугаалажып, биетин республикага күш-культураның болгаш спорттуң массалыг болурун чедип алырының талазы-биле кандыг-кандыг хемчегларни ап чоруттунганынга болгаш моон-даа соңгаар шиитпирлээр сорулгаларны чугаалажып керген.

Пленумга кылдынган ылгыкелде мындыг одуруглар база бар: Улуг-Хем районда Ждапов аттыг совхозтуң партия организациязының болгаш дирекциязының будүрүлгезиниң ажыктыын, күш-ажылдың бүрүзүнүң бедиргенге, инилериниң кадрын быжыглаанынга, оларның варып-аргышаа чорүүн болдурбазынга күш-культураны болгаш спорттуң ажылган турар дүржулгазы калбай детпишкен ап турар.

Ук совхозта спорт ажылы багай эвес деннелде тургустунган. Ажыл-агыйның удуртукчулары СЭКП обкомунуң V пленумунуң материалдарын амыдыралга боттандырар дээш тодаргай хемчегларни ажылдап ыяган.

Чижээлээрге, волейбол маргылаазынга эр улустан 17 команда, а херээжен волейболистер — 7 команда чемпион ат дээш ойнаавайнар. Эртеш эрте-ден кежээге чедир үргүлчүлээн солун маргылдаанын түнелинде эр-даа, херээжен-даа спортчуларның аразынга Ждапов аттыг совхозтуң волейболистери чемпион атка темелиг болган. Ийнги черни «Күш-ажылдың хостуу» совхозтуң, а үшкүзүн—Кызылда № 1 кедээ профессионал-техниктиг училищенин сургуулдары эзээннер.

Сузугу ховузунга салган 36 чүгүрүк аттарның чарыжынга «Күш-ажылдың хостуу» совхозтуң чылгычызы Сергей Санчының ады мурнап келген, а Жданов аттыг совхозтуң инек кадарчызы Анайоол Коңгарның белеткээн аттары ийнги, үшкү черлерни алганнар.

Ак-Тал суурнуң чурттакчылары, келген аалчылар —хүреш маргылдаанын улуг сонуургал-биле көргеннер.

Стадионуң кедээр талазында айыран-класс чечектер үнген погаан шыкка 64 мөге девиш үнүп келген. Оларның аразында кымны чок дээр. Республиканың хоочун мөгелериниң бирээзи Шагдыр Куулар, Виктор Бегзи-Хүүрак, «Шамбалыг» совхозтуң чолаачызы Владимир Монгуш болган кымнарны чок дээр.

Эң сөөлгү салыгда «Күш-ажылдың хостуу» совхозтуң чылгычызы Кара-оол Дамбаа биле Кызыл районнуң «Шамбалыг» совхозтан келген аныяк мөге Николай Күжүгет олар артып калганнар. Чемпион ат дээш хүреш эгелээри соонда үр-даа болбаанда аныяк мөге Николай Күжүгет чараш арга ажыглаан, шүтлүп үнген. «Күш-ажылдың хостуу» совхозтан Виктор Дендүр-оол биле «Шамбалыг» совхозтан Владимир Монгуш үшкү-дертку черлерни үлешкеннер.

Жданов аттыг совхозтуң болуп эртжен спортчу байырлал чүгле ол совхозтуң байырлалы эвес, а харын Улуг-Хем районнуң болгаш ескө-даа районнардан келген спортчуларның массалыг оюнгары болганы оорушчут.

В. ЧАДАМБА.

ЧУРУКТАРДА: хүреш; волейбол маргылдааларының үезинде; эртип келген аът муңгаң, Торгалыг ортумак школазының өөренгенчизи Айтыс Санчы акызы Сергей Санчы-биле чугаалажып турары.

Авторлуң фотолары.

Чадта байдал

ПАРИЖ. (СЭТА). Франс Пресс агентилелиниң Ижамеңедеп дыннадып турарын ёзугаар алырга, камгалал министри чораан Хиссеи Хабрениң командылааны Сөңгү таланың (ФАН) чепсектиг күштериниң отряды Чадтың наймысталдың ээлеп алган. Шүдүлге чазаанын баштыны Гүкуни Уэддейниин шериглери херек кырында оларга кандыг-даа удурлажылышкын кылбаан. Г. Уэддейниин турар черинин дугайында түүл-даа биллиннее деп, АФП дыннаткан. Ижамеңеде байдал ында-хаая бөө даштарындан аңгыда оожургалдыг боон турар.

Оон мурнуу парыында Чадтың Национал чангыс эвиниң шилчилге чазаанның даргазы Г. Уэддей «Сөңгү таланың Чепсектиг Күштериниге тулулунга чедир удурлаңыр болгаш Хиссеи Хайре-биле чугаалажышкынарны кылбаан» деп шиитпирлеп турган. Шилчилге чазаанның баштыны-биле ужуражышкынының соонда Чадтың премьер-министри Джингингар Дона Нгардум Франс Пресстиң корреспонденгизинге Ижамеңеге турган дыннаткан.

Чадтың премьер-министрининг чугаалаанын ёзугаар алырга, тургустунган байдал үезинде Бүгү-африка организациязы чуруна аткылажышкынны сокпалырын кесеп шыдаар болзун дээш Африканың Чангыс эвинин Организациязының (АЧО) Чад айтырыгының талазы-биле резолюциязының «үндезилеттингеп чүүлүн тоон көөрүн» дилээш боон турар. Национал эптеңишкинин чедип алыр сорулга-биле отту бүрүнү-биле сокпалырын, чугаалажышкыннарны ажедээрин, бүгү-шиитпиниң президент болгаш парламент сонгуулдарының чорударын АЧО-ның резолюциязында айыткаңы билдингир.

Национал чангыс эптеңишкинин чедип алыр сорулга-биле киржип турар чамдык шериг-политиктиг балыктарның шиитпирлеп, илаңгыяда Чадтың фонунуң чартык кезиниң чүртээл турары чүртүүн мурнуу гаарлаар дугайында АКШ-тың Лондонда элчээр деп турганының ачалдырга ышкаңдыгны ол шын эвес деп.

Англияның премьер-министри М. Тэтчер болуунуң чугаалаңынга Версальга үзүрлээшкинниң [illegible] ёзугаар Англияның туруңунга «бүгү-бүдүүлге [illegible] эгелеңиннең» деп бадыткан турган. Бешээ чугаалаарга, Фолклендия (Мальвин) ортулуктарынга колониалдыг бүрүн эргелериң катаң түрүүлээри-биле [illegible] Мурнуу Атлантикада даңыңдырлыг авиатоорлуг НАТО [illegible] деткип турарын билдингир болуун дээш ыяа дээнге хамаарыг.

Чөвүлел хугаалдың тингенниң соонда Р. Рейганның англи-аргентин өөрүлдээ талазы-биле М. Тэтчерниң консервативтиг чазаанын туружаан дегкип турарын база катап бадыткаан. Ол чазаанны сөөлгүтээн база бадыткан турар.

ДАШТЫКЫДА

АНГЛИ-АРГЕНТИН ЧӨРҮЛДЕЭЭ

БУЭНОС-АЙРЕС. (СЭТА). Аргентинаның шериг командылал черинин дыннадып турарын ёзугаар алырга, Соседад ортулуктум (Мальвин ортулуктарының чөөн белээ) дайын чөрүп турар девискээрниге июнь седиге чедир оюн өскөнинниинер болбаан. Англи болташ аргентин шериг кезээлери боттарының күштеринн болгаш боо-чепсээн сайгара тургузуп, туруштарын быжыглаарыг үрлүлүүлээннер. Аргентин самолёттар англиланнарның туруштарынче ужудушкуннарын кылгылаан, үе-үелеп-де үгербоолар-биле удур-дедир аткылажмышкыннар боол турган.

Англи ужар чүүлүн халдашкынарының кошкай берген дыннадыгда айтып турар болгаш ол дээрге, «Аргентинаның агаар шеринин күштерин самолёттарыга үргедекеп англи «Инвинсибл» дээр авиакосец дайын чорудулгаларының ...ыякээринден чарып чоруур ужурга таварышканының чылдагаанды дыр» деп, аргентин командылал черп санап турар.

ЛОНДОН. (СЭТА). «Куин Элизавет 2» дээр лайнер-биле дайын чорудулгаларының радиоунда чёде берген 9-ки чыдаг шериг бригадазын Фолклендия (Мальвин) ортулуктарында аппарып дүжүргенин Англияның хамдалга министерствозу дыннаткан. Ортулуктарын администрациязының төвү Порт-Стенлиин (Пуэрто-Архентино) штурмнаарынга белеткенин турар аңгыда шеригларын санын, оларга барган соонда 7 000—8 000 кижи чеде берген. «Дейли телеграфтың» бодап турары-биле аларга, «Порт-Стенлиже шиитпирлиг халдашкынарын [illegible] чедир кашпа санныг шак артнын болуп турарлы.

ПАРИЖ. (СЭТА). АКШ-тың күрсекретары А. Хейг Версальга парламга конференциязынга чүве чугаалап чоргаш, Великобританияның Мурнуу Атлантикада агрессия кылдырынарынга Вашингтонга талазындан бүрүнү-биле деткип турарын база катап бадыткаан. Порт-Стенлиин (Пуэрто-Архентино) штурмнаарын соңгаарлаар дугайында АКШ-тың Лондонда элчээр деп турганының ачалдырга ышкаңдыгны ол шын эвес деп.

Англияның премьер-министри М. Тэтчер болуунуң чугаалаңынга Версальга үзүрлээшкинниң [illegible] ёзугаар Англияның туруңунга «бүгү-бүдүүлге [illegible] эгелеңиннең» деп бадыткан турган. Бешээ чугаалаарга, Фолклендия (Мальвин) ортулуктарынга колониалдыг бүрүн эргелериң катаң түрүүлээри-биле [illegible] Мурнуу Атлантикада даңыңдырлыг авиатоорлуг НАТО [illegible] деткип турарын билдингир болуун дээш ыяа дээнге хамаарыг.

Чөвүлел хугаалдың тингенниң соонда Р. Рейганның англи-аргентин өөрүлдээ талазы-биле М. Тэтчерниң консервативтиг чазаанын туружаан дегкип турарын база катап бадыткаан. Ол чазаанны сөөлгүтээн база бадыткан турар.

Редакторлуң орлаачызы К. К. САТ.

Огаар

Республикага бөгүн кежер будуттар, чамдык черлерге дымыраар чагыстаар. Сөңгү-барының улаңныышкынның хаттың дургени сөөгүлээде 9—14 метр чедер. Агаарның температуразы дүне 2—7 градус чылыын чамдык черлерге 0—5 градус жетпейт.

Кызылга кежер будуттар, чагбас. Сөңгү-барының улаңныышкынның хаттың дургени сөөгүлээде 9—14 метр чедер. Агаарның температуразы дүне 2—4, хүндүе 15—17 градус чылыын.

КАЯА ӨӨРЕНИРИЛ

Кызылдың күрүнеин педагогика институду июль 16-дан эгелээш, үндезин национальдың өөренирин күзээн кижилерин дээди өөредилге черлериинге 1982 чылда конкурстан дашкаар хүлээп алырының шылгаддаларын тударынче чалап турар.

МОСКВАНЫҢ ДЭЭДИ ӨӨРЕДИЛГЕ ЧЕРЛЕРИ:

1. Москва университединиң (философия, физика).

2. Москваның көдээ ажыл-агый академиязы (үнүштер кыналалы, көдээ ажыл-агый экономиказы болгаш организастаашкыны).

3. Москваның ветеринария академиязы (зоотехния, товароведение, үлетпүр барааннарын садарын организастаары).

4. Москваның эът болгаш сүт үлетпүрүнүң технологтуг институду (аъш-чем бүдүрүлгелериниң машиналары болгаш аппараттары, соодулага болгаш компрессор машиналары болгаш дериг-херекселдери, эът-тиг болгаш эът продуктуларының технологиязы, сүт болгаш сүт продуктуларының технологиязы).

5. Москваның чиик үлетпүрүнүң технология институду (алгы болгаш хем технологиязы, калбак хереглел чүүлдериниң үлетпүрүнүк экономиказы болгаш организастаашкыны).

6. Москваның технология институду (радиотехника, дараалыг кылыглар техно-логиязы).

7. Омскиниң көдээ ажыл-агый институду (агрономия, зоотехния).

8. Иркутскиниң көдээ ажыл-агый институду (көдээ ажыл-агыйны механизастаары, көдээ ажыл-агыйны электрижидери).

9. Новосибирскиниң көдээ ажыл-агый институду (үнүштер кэмгалалы).

10. Сибирьниң технология институду (ыяш инженериязының херээ, ыяш ажыл-агыйы).

11. Уралдың политехниктиг институду (тудуг материалдарының, кылыгларының болгаш конструкцияларының бүдүрүлге черлериниң механиктиг дериг-херекселдери).

12. Томскиниң башкарылгаш автоматтыг системалар институду (радиотехника, электрониуг херекселдер, үлетпүр электрониказы, башкарылганың автоматчыттынган системалары).

13. Алтайның политехниктиг институду (хоорайларның болгаш көдээ ажыл-агыйның үлетпүр будүрүлге черлериниң электри хандырылгазы, көдээ ажыл-агый машиналары, көдээ ажыл-агый тудугларының).

14. Чөөн-Сибирьниң технологтуг институду (аъш-чем будүрүлгелериниң машиналары болгаш аппараттары, эът болгаш эът продуктуларының технологиязы)

15. Омскиниң ветеринария институду (ветеринария).

16. Иркутскиниң медицина институду (эмнелге херээ, санитария, стоматология).

17. Кемеровоның медицина институду (эмнелге херээ, санитария, стоматология).

18. Красноярскиниң медицина институду (эмнелге херээ, педиатрия, фармация).

19. Томскиниң медицина институду (эмнелге херээ, педиатрия, фармация).

20 Алтайның медицина институду (эмнелге херээ, фармация).

21 Новосибирскиниң совет кооперация садыының институду (садыг экономиказы, бухгалтер саналгазы, үлетпүр барааннарының дүгайында эртем, аъш-чем барааннарының эртеми, инятинии чеменилгезиниң технологиязы болгаш организастаашкыны).

КҮРҮНЕНИҢ ДОЛУ ХАНДЫРЫЛГАЗЫНГА АЛЫР ДЭЭДИ ӨӨРЕДИЛГЕ ЧЕРЛЕРИ:

1. РСФСР-ниң Дээди өөредилге черлериниң министерствозунуң (ДӨМ-нүң) Алтайның политехниктиг институду (көдээ ажыл-агый машиналары, автомобильдер болгаш тракторлар, тарааны шыгжаары болгаш болбаазырадырының технологиязы)

2 РСФСР-ниң ДӨМ-нүң Омскиде политехниктиг институду (парлаар машиналар, полиграфия — парлалга будурулгелерниң технологиязы, информация-демчээшкин техниказы).

3. РСФСР-ниң ДӨМ-нүң Кузбасста политехниктиг институду (ажыктыг казар байлактар арытлаашкыны).

4. РСФСР-ниң ДӨМ-нүң Кемеровода аъш-чем үлетпүрүнүң технология институду (эът болгаш эът продуктуларының технологиязы, сүт болгаш сүт продуктуларының технологиязы, инятинии чеменилгезиниң технологиязы болгаш организастаашкыны).

5. РСФСР-ниң ДӨМ-нүң Томскиде политехниктиг институду (геология чыдыгының, ажыктыг казар байлактарлыг черлерниң тыварының болгаш шинчилээриниң геодезиялыг аргалары).

Хүлээп алырын дээш бардырыышкынның Кызылдағы медицина институдунуң ректорунуң адынга (чангыс дай хевирлиг) 1982 чылдың июнь 25-тен июль 5-че чедир киирер болгаш дараазында документтерни кожар:

1. Ортумак билим дүгайында документ (боду).

2. № 286 маанаар сүмбе шыныстаа.

3. 3×4 см. хемчээлдиг 8 фото-чурук (бөрт чок).

4. Школа директору, класс удуртукчузу болгаш хөй-инти организацияларының ат салгааны (практиктыг ажыл стажы чок кижилерге) харантеристика.

5. Күш-ажыл депгерииниң хоолгазы (ажылдап турганнарга).

6. Өг-буле байдалының дүгайында шынзылга (күрүненин долу хандырылгазынга өөренип кирип турарларга).

Будүрүлге стажы-биле өөренип киреп кижилер сөөлгү ажылдап турган черинээ удуртукчузунуң, партия, комсомол болгаш профсоюзтуң организацияларының телээлекчилериниң ат салгааны харантеристиказын болур. Дээш өөредилге черлерине өөренип кирер дээш кижилерниң харантеристиказырыга ыяап-ла үш удуртукчу кижилер ат салгаш, таныа-биле шынзыткан турар ужурлуг.

Паспортту болгаш шерит билдиин (аъш кижи биижээн шынзылганы) шылгалда дужаар дээш келген кижи институтка боду көргүзер.

Үстүнде айыттынган документилерниң чангызы-даа чок болдур болза комиссия өөренир дээш кижилерниң билдирилгезинден хүлээп албас.

ИНСТИТУТТУҢ ТУРАР ЧЕРИ: Кызыл хоорай, Ленин кудумчузу, **№ 34 бажың, № 114, кабинет.**

КЕЛИР ҮЕНИҢ САДЫГЖЫЛАРЫНГА

Кооперация шугумунга ажылдаар күзелдиг аныяк кижилерни дээди өөредилге черинин кирип өөренир болгаш бот-өөредилгелиг дараазында факультеттерге 1982—1983 өөредилге чылында хүлээп алырын Тыва респотребсоюз чарлап тур. (Тыва национальдыг кижилерни конкурстан дашкаар хүлээп алыр):

— үлетпүр барааннарының товароведениези болгаш садының организастаазы;

— аъш-чем барааннарының товароведениези болгаш садының организастаазы;

— садыгның экономиказы (садыгның экономист-организастаазы» деп мергежил тыпсыр).

Кирип өөренир салбырларга 4 чыл (технология факультединге—4 чыл 10 ай), бот-өөредилгелиг салбырга — 5 чыл (технология факультединге — 6 чыл).

Билдиришкинерни хүлээп алыры:

кирип өөренир салбырга иниги чүрүм сүтээр кирип турарлар — 1982 чылдың июль 30-га чедир, «630087, Новосибирск-87, Кара Маркс проспектизи, 26» деп адресче билдиришкин чорудар. Киреринин экзаменнерин олар Новосибирскиге август 1-деп 20-га чедир дужаар.

Бүгү-ле мергежилдер займбиле конкурстан дашкаар киреринээр билдиришкинерни «667000, Кызыл хоорай, Щетинкин-Кравченко кудумчузу, 31, Тыва респотребсоюз, кадр кылдызы» деп адресче чорудар. Киреринин экзаменнерин Кызылга июль 10-дан 25-ке чедир дужаар. Потребкооперацияга 2 чылдан эвээш эвес үеде ажылдаан кижилерни бот-өөредилге салбырынга хүлээп алыр. Кызылга белеткел курстары июль 1-ден 10-га чедир ажылдаар.

Институтче киреглер дараазында эртемнерге экзаменнер дужаар:

товароведение мергежилдиг чедип алырлар — математиканга (бижимел-биле), химиягa (аас-биле), географияга (аас-биле), орус дылга болгаш литературага (чогаадыг бижинр);

«Инятинии чеменилгезиниң технологиязы болгаш организастаазы» — физиканга (аас-биле), математиканга (бижимел-биле), химиягa (аас-биле), орус дылга болгаш литературага (чогаадыг бижинр);

«Садыгның экономиказы» болгаш «Бухгалтер үчеду база ажыл-агый чорудулгазының анализи»—математиканга (бижимел-биле), географияга (аас-биле), ССРЭ төөгүзүнге (аас-биле), орус дылга болгаш литературага (чогаадыг бижинр).

Ортумак өөредилге черин национал школаның программазын ёзугаар дооскан кижилер чогаадыг орнугга изложение азы диктант бижинр.

Техникумну азы ортумак школаны тергинин эки дооскаңнар дараазында мергежилдер ёзугаар чангыс-чангыс эртемге экзамен дужаар:

«Садыгның экономиказы» болгаш «Бухгалтер учедунга» киреглер — географияга; товароведение база технология мергежилдерге — химиягa.

Институтче киреглер эртемнерге дүгайында документилерни ортумак түңүн үндүрер. Көдээден келген, а ол ышкаш Совет Армияга шериг албаны эрттиргеннерге киреги чинчелдинг.

Билдиришкинге кожар чүүлдер:

1. Дээди өөредилге черинге киреги-биле сөөлгү ажылдап азы өөренип турган черинден характеристика-сүме. Өөренир кижиниң сөөлгү ажылдап азы өөренип турган черинин удуртукчузу, профэвилел месткомунуң даргазы, партия азы комсомол организациязының секретары ук документиге ат салыр.

2. Ортумак эртем дүгайында документ, тускай ортумак эртем дүгайында документиниң (бодуң) эккээр. Дипломга эзчёт ведомозундан ушта бижидилге кылыр.

3. Күш-ажыл депгериинден ушта бижидилге, ону танмабиле бадыткаар.

4. 3×4 см. хемчээлдиг беш фото-чурук.

5. 286 майык ёзугаар эмчи шынзылгазы.

6. Ажылдаан турар черинден шынзылга (Бот-өөредилге-биле киреглерге).

7. Чурттаң турар черинден шынзылга.

ТУДУГ БОЛГАШ АВТОТРАНСПОРТ ИНЖЕНЕРЛЕРИН БЕЛЕТКЭЭРИ-БИЛЕ

КРАСНОЯРСКИНИҢ ПОЛИТЕХНИКТИГ ИНСТИТУДУНУҢ КЫЗЫЛДА ФИЛИАЛЫ СТУДЕНТИЛЕР ХҮЛЭЭП АЛЫРЫН ЧАРЛАП ТҮР

Филиалдың хүндүсү, көзээки болгаш бот-өөредилге салбырларының 1-ги курузунуң даразында тускай мергежилдерниг студентилерни хүлээп алыр:

АВТОТРАНСПОРТ ФАКУЛЬТЕДИНИҢ — «Автомобильдер болгаш автомобиль ажыл-агыйы» тускай эртемге:

ТУДУГ ФАКУЛЬТЕДИНИҢ — «Үлетпүр болгаш хамаагы тудуг» тускай эртемге:

ӨӨРЕДИЛГЕНИҢ КЕЖЭЭКИ ХЕВИРИНИҢ — «Автомобильдер болгаш автомобиль ажыл-агыйы» тускай эртемге

ӨӨРЕДИЛГЕНИҢ БОТ-ӨӨРЕДИЛГЕЛИГ ХЕВИРИНИҢ — «Автомобильдер болгаш автомобиль ажыл-агыйы», «Үлетпүр болгаш хамаагы тудуг» тускай эртемге өөренип ап болур.

Билдиришкиннер хүлээп алырының болгаш киреринин шылгаддаларының хуусалары:

Хүндүсү салбыр: билдиришкиннер хүлээп алыры июнь 20-деп июль 31-ге чедер, киреринин шылгаддалары августуң 1-деп 20-ге, институтка кирер саналары—августуң 21-деп 25-ке чедер.

КЕЖЭЭКИ САЛБЫР: билдиришкиннер хүлээп алыры июнь 20-деп августуң 31-ге чедер, киреринин шылгаддалары — автотранспорт факультединге ийи болуп-биле—1-ги балуң августуң 1-деп 10-га чедир, 2-ги болуп — сентябрь 1-деп 10-га чедир шылгалда тудар: үлетпүр-хамаагы тудуг факультединге чангыс улаа — сентябрь 1-деп 10-га чедир тудар.

Институтка кирер дээнер физиканга (аас-биле), математиканга (аас-биле болгаш бижимел-биле), орус дылга болгаш литературага (чогаадыг бижинр) шылгаллалар тудар.

Ортумак школаларны дооскан алдың медаль-биле шаннаткан азы ортумак тускай өөредилге черин тергинин эки демдектерлиг диплом-биле дооскан кижилер киреринин шылгаддаларын эртемнериниң биргезинге — физиканга (аас-биле) дужаар. Олар ук эртем талазы-биле киреринин шылгаддаларын «тергинин эки» демдектиг дужаавган болза, оон соңгаар киреринин шылгаддаларын дужааврындан хосталыр, бир эвес «эки» азы «ортумак» демдектер алыр болза, арткан бүгү эртемнерге шупгузунга шылгалда дужаар апаар.

Институтка кирип турарларның конкурстуг шылгаддазында киреринин шылгаддазында алган демдектерге үлелээшкин, үндүрген баазаларын шаап салыр болгаш ортумак билиг дүгайында документиниг айыттынган эртемнер талазы-биле демдектерин ортумак арифметиктиг үлелелин ёзугаар чорудар.

Институтка киреринин билдиришкинин директорунун адынга бижинр болгаш анаа шилип алган факультедин, тускай мергежилин айтыр, сөөлгү ажылдаан черинин сүмелеп турар характеристиказын кожар. Ол документиге будүрүлге черинин удуртукчузу, партия организациязының секретары азы профэвилел организациязының даргазы, инятинии школаларының доозукчуларының характеристиказынга — школаның директору, класс удуртукчузу азы комсомол организациязының секретары ат салыр ужуруг: ортумак билиг дүгайында документиниг болу-биле: ортумак тускай өөредилге черин доозуп турарлар — диплом (демдектериниң биижээн): алды фото-чурук (3×4 см. хемчээлдиг). күш-ажыл депгериинден ушта бижидилге. эмчи шынзылгазы (№ 286 майык ёзугаар). ССРЭ-ниң Чеңсектиг Күштеринден халаашкан дайынчылар-ла кежээлериниң командылал черлериниң характеристика киирерге албан эвес.

Паспорту болгаш шерит билдиин институтка кирип турарлар боттары көргүзер. Үстүнде айыттынган документилерни кошкан билдиришкин чорудар адресиң: 667001, Кызыл хоорай, Тыва АССР, Рабочая күдумчузунуң № 6 бажың.

ХҮЛЭЭП АЛЫЫШКЫН КОМИССИЯЗЫ.

ИЮНЬ 11-ДЕН 13-КЕ ЧЕДИР ТЕЛЕВИДЕНИЕ

ИЮНЬ 11-ДЕ
БҮРГҮ ПРОГРАММА
МОСКВАДАН

8.00—«Ут». Информастыг программа. 8.35 — Эртенги сула шимчээшкин. 8.50—РСФСР-ниң улустуң артизи В. Городовская биле РСФСР-ниң алдарлыг артизи Н. Чеханова оларның күүселдезин. 9.10 — «Дюнкерже ыраак орук». Хөй сериялыг уран-чечен телефильм. 6-гы, 7-ги серияларды. 11.35— Медээлер. 11.40—14.15— Чайсар. 14.15— Медээлер. 14.35 — Амуудаа Комсомолскиниң үүдезилелтингеннинг 50 чылынга. «Хун үзүн чүүгүр шоорда». Документалдыг телефильм. 14.50—«Орус чүгээ». 15.20—Уругларга фильм. «Хөлгүр үш эзлиг». 3-ку фильм. «Фенимориун чамалыгы». 16.25— Ф. Мендельсон-Бартольдиниң ойн дээрбир концерт. 17.05—17.20 —Чайсар. 17.20 — «Экономика камналталыг болур ужурлуг». Калуганың «Хлорвинил» каттыжымышкынынга (Иваново-Франковск область). Шекин аргазын шингээдин алганыныг дүгайында. 17.35 —Марғыладазының клуб. 18.15 — «Казы ажыл-агыйынга». Телезүрүүл. 18.45 — Бүгүн делегейде. 19.00 — Казахстанның Россияга эки тура-биле каттышканының 250 чылынга тураскаадткан Казах ССР-ниң телевидение программазы. «Ажы-дүмчилеңниң дүгайында ыыр». Документалдыг телефильм. Казах ССР-ниң уран чүүл мастерлериниң концерти. 21.00 — «Ут». Информастыг программа. 21.45—23.05— «Вера Васильева талап тур...» Тенгеңде — Бүгүн делегейде Информастыг үндүрүлге.

ИНИҢГИ ПРОГРАММА
МОСКВАДАН

12.00—«Бөлүр-бөлбөзүн шенээри — чаагай хере». Уран-чечен телефильм. 13.20—Автоленд. 13.35— «Аъш-чемниң школазы». 14.20— М. Тариверденниң РСФСР-ниң алдарлыг артизи И. Лобелеваның болгаш авторунуң күүселдези биле романстар. 14.55 — Медээлер. 15.00—18.00 — Чайсар.

КЫЗЫЛДАН

18.00 — Телемедээлер. 18.15 — СССР-ниң XXVI съездизиниң шинчилеглери — амыдыралга. 18.25— «Аймаңның төвү». Информация-публицистиг программа.

МОСКВАДАН

18.55 — Делегейниң П. И. Чайковскийниң аттыг 7-ги конкурузунуң бүдүрүлгезиниң ажыдыышкыны. Кремльдиң Съездилер оруктуунда бижимел дамчыышаар. П. И. Чайковскийниң «Кудагларның хыл» деп балетиниң үзүмнери.

ИЮНЬ 12-ДЕ
БИРГИ ПРОГРАММА
МОСКВАДАН

8.00—«Ут». Информастыг программа. 8.45 — Эртенги сула шимчээшкин. 9.00 — «Кадай бөлүүрүн күзеңнээ» (Күш-хүдүлгелерге сүмелеп). 9.05—АБВГДейлер. 9.35 —«Сад-дерге, ада-иелер». 10.05 — спортлотонуң 24-ку тиражы. 10.15 — Айыыл чок шимчээшкин дээш. 10.45—Молдавияның уран чүүлү. 11.15 — «Филиппинер». Концертпрограмма. 11.50 — «Бернарде Бедоттоо». Документалдыг телефильм. (ГДР). 12.10 — «Эрес дилин чоруктер». Хөй сериялыг уран-чечен телефильм. 1-ги сериязы. 13.15—«Чобуратка». Мультфильм. 13.35 — Бистиң корреспондентилеривис чугаалап турлар. 13.05—«Улус Октябрьның 65 чылынга. «Бистиң доңчу намдарывыс. 24-ку фильм. 20.00 — «Тамчыктыг удунар, чаштар!» «Хөлгүмүнүг тоолдар». 20.15 — «ВАМ бөгүн». Документалдыг фильм. 20.30 Байдаркага болгаш напшоге ээжидириишкинге СССР-ниң чемпионазы. Крылатскиде үзөлбектеп дамчыдыгга. 21.00 — «Ут». Информастыг программа. 21.35 — 22.00 —«Арыг сүтүүн дорбаан». Уран-чечен фильм. (АКШ).

ИНИҢГИ ПРОГРАММА
МОСКВАДАН

14.20 — «Билдингир-даа бол, эдептиг». 15.20 —«Чаа өглеңгенерниң телеклубу». 16.35 — «Бернарде Бедоттоо». Документалдыг телефильм. (ГДР). 17.10 — «Эрес дилин чоруктер». Хөй сериялыг уран-чечен телефильм. 4-ги сериязы. 18.15—«Чобуратка». Мультфильм. 18.35 — Бистиң корреспондентилеривис чугаалап турлар. 19.05—«Улус Октябрьның 65 чылынга. «Бистиң доңчу намдарывыс. 24-ку фильм. 20.00 — «Тамчыктыг удунар, чаштар!» «Хөлгүмүнүг тоолдар». 20.15 — «ВАМ бөгүн». Документалдыг фильм. 20.30 Байдаркага болгаш напшоге ээжидириишкинге СССР-ниң чемпионазы. Крылатскиде үзөлбектеп дамчыдыгга. 21.00 — «Ут». Информастыг программа. 21.35 — 22.00 —«Арыг сүтүүн дорбаан». Уран-чечен фильм. (АКШ).

ИЮНЬ 13-ТЕ
БИРГИ ПРОГРАММА
МОСКВАДАН

8.00 — «Ут»: Информастыг программа. 8.40 —«Судна шимчээшкинге чыскаалашкыр!» 8.55 — «Музыкалыг магазин». Фильм-концерт. 9.40 — «Бурдильник». 10.10 —«Совет Эвилелинге бараан болуп тур мен!» 11.10 — «Кадыкпыл». Эртем-танылбырлыг программа. 11.55 — «Эртенги почта». Музыкалыг программа. 12.25—«Лиссабон». Документалдыг телефильм. 12.45 — «Аъш-чем программазы — бүгү-нинтинин хөрээ». (Көдээден дамчыдыгга.) 13.45—«Музыкалыг киоск». 14.15 —Г. Боровик —«Буэнос-Айресче интервью». Фильмшин. 16.35 —Бөгүн — Чиик үлетпүрүнүң ажылдакчыларының хүнү. ССРЭ-ниң чиик үлетпүрүнүң министри Н. И. Тарасов киржир. 16.50 — 17.05 —Чайсар. 17.05— «Сеңээ-ниң чагаадыларынар ёзугаар». Чиик үлетпүрүнүң ажылдакчыларының дилээн ёзугаар концерт. 17.50 —«Делегей панорамазы». 18.35 — «Кино аян-чоруктар клубу». 19.50 — «Аюта». В. Гаврилиниң музыказынга фильм-балет. 21.00—«Ут». Информастыг программа. 21.35 —Делегейниң П. И. Чайковскийниң аттыг 7-ги конкурузу. 22.00 — «Хүлер аътты кижи». Фильм-концерт. ССРЭ-ниң улустуң артизи С. Герасимов номчуур. 23.05—23.45 — Чиик атлетикага делегей маргылдаазы. Төнгеңде — Медээлер.

ИНИҢГИ ПРОГРАММА
МОСКВАДАН

14.20 — «Билдингир-даа бол, эдептиг». 15.20 —«Чаа өглеңгенерниң телеклубу». 16.35 — «Бернарде Бедоттоо». Документалдыг телефильм. (ГДР). 17.10 — «Эрес дилин чоруктер». Хөй сериялыг уран-чечен телефильм. 4-ги сериязы. 18.15—«Чобуратка». Мультфильм. 18.35 — Бистиң корреспондентилеривис чугаалап турлар. 19.05—«Улус Октябрьның 65 чылынга. «Бистиң доңчу намдарывыс. 24-ку фильм. 20.00 — «Тамчыктыг удунар, чаштар!» «Хөлгүмүнүг тоолдар». 20.15 — «ВАМ бөгүн». Документалдыг фильм. 20.30 Байдаркага болгаш напшоге ээжидириишкинге СССР-ниң чемпионазы. Крылатскиде үзөлбектеп дамчыдыгга. 21.00 — «Ут». Информастыг программа. 21.35 — 22.00 —«Арыг сүтүүн дорбаан». Уран-чечен фильм. (АКШ).

Медучилище чалап тур

1982-83 өөредилге чылында Кызылдың медицина училищезин дараазында салбырларга өөренирлерин хүлээп алыр: санитар-фельдшер салбыры —өөренир хуусаазы — 2 чыл 6 ай, фельдшериц—2 чыл 6 ай, сестраның—1 чыл 10 ай.

Билдиришкинни августуң 14-ке чедир хүлээп алыр. Өөренир дээнер орус дылга (чогаадыг азы диктант), химиягa (аас-биле) шылгалда тудар.

Директориуң адынга билдиришкинге кожар чүүлдер: ортумак билиг дүгайында аттестат (боду-биле), эмчи шынзылгазы (№ 286). 3×4 см. хемчээлдиг аяды фото-чуруктар, күш-ажыл депгериинден ушта бижидилге, өг-бүлезиниң составының болгаш ада-иезиниң ажыл төлевириниң дүгайында шынзылга. Паспортту боду көргүзер. Сургуулдар состаанга киир саналар хуусаазы— августуң 22—24 хүнү.

Училищениң адресиң: Кызыл хоорай, Кенин-оол кудумчузунуң № 2 бажың: медицина училищезин, телефон №№ 2-40-28, 2-41-19, 2-32-44

ТЫВАНЫҢ ХӨГЖҮМ-ШИИ ТЕАТРЫ

Москваның Гнесиных аттыг өдүрүг училищезинге музыка комедиязының актёру специальноска өөренирин күзээн үндезин национальдың студентилерни шинчилеп алыры чарлап турар.

Консультация иезир чер хүнүнүң-не хөгжүм-шии театрынга 17-ден 19 шакка чедир алынмазар.

ДИРЕКЦИЯ.

ХЕМЧИЛЕР БОЛУКСААРЛАРГА

Подтёсовонуң профессионал-техниктиг (хемчилерниң) № 5 ортумак училищезин 1982-1983 өөредилге чылынга сургуулдарны хүлээп алырын чарлап турар. Училищеге дараазында мергежилдиг кижилерни белеткеп үндүрер:

1. **Механиктиг дузалакчызы штурман.** Өөренир хуусаазы— 3 чыл 4 ай.

2. **Рулъ башкарар моторист.** Өөренир хуусаазы —3 чыл.

3. **Судно энтекчилп электроаварщик.** Өөренир хуусаазы— 3 чыл.

4. **Радиооператоржу электроник.** (Судно радиостанциязының). Өөренир хуусаазы —3 чыл.

8 класс дооскан ооңдар, кыстарны хүлээп алыр. Хүлээп алганнарны шупгузуп идик-хеп-биле (хемчилер формазы), аъш-чем, общежитиебиле хандырар.

10 класс дооскаңнардан училищениң белеткээр кижилерге:

1. **Рулъ башкарар моторист.** Өөренир хуусаазы —1 чыл.

2. **Радиооператоржу электроник.** Өөренир хуусаазы —1 чыл.

3. **Хем транспортуның повары.**

4. **Судно башкарыкчызы-судно механиги.** Өөренир хуусаазы—1 чыл.

17 хардан өрү назылыг ооңдар, кыстарны хүлээп алыр. Хүлээп алдынганнарны шупгузуп өйдө 75 рубль стипендия болгаш общежитие-биле хандырар.

Училищеге өөренип эрткен үеден пинти күш-ажыл стажыгга киир саналар. Училищеге киреги-биле үеэрде, дараазында документилерлиг болур: паспорт азы төрүттүнгенинин дүгайында шынзылга, шериг документизи, эмчу шынзылгазы-биле шылгадыр. Бажыңга ажылдарын июль 1-деп эгелээш № 43 өрээлге эртенгениң 9-тан 12 шакка чедир көргүзер.

Актёр салбырынга кирерин күзээннер этюдтарны, басняларны, шүлүктерни, прозаны күүседир болгаш ол ышкаш дыңнаар, доктаавын алыр болгаш ойнаар аргаларын хынаттып.

Училище директорунуң адынга киирер билдиришкинге кожар документилер: аттестат, сес чыл школазы дооскаңының шынзылгазы (боду), эмчи шынзылгазы (№ 286 майык), күш-ажыл депгериинден ушта бижидилге 3×4 см. хемчээлдиг 4 фото-чуруктар.

Училищеге киреглер ажыл келгеш, төрүттүнгенинин дүгайында хереченилерни азы паспортту, шерит билдиин азы кижи бижээн шынзылгазын боду көргүзер.

Сес чыл школазын дооскаңнар училищеге киреде өрүс чылга (диктант, орус дылга болгаш литературага (аас-биле) шылгалда дужаар.

Ортумак школаны дооскаш, училищеге кирип турарлар: орус дылга болгаш литературага (чогаадыг бижинр), ССРЭ төөгүзүнге киреринин шылгаддазын тудар.

Киреринин шылгаддалары 1982 чылдың июнь 5-тен эгелээш, ортумак тускай өөредилге черлериниге хүлээп алырының дүрүмнерин ёзугаар болдур. Билдиришкинниң июль 1-ге чедир хүлээп алыр, консультация июль 1-деп эгелээр.

Өөредилге сентябрь 1-де эгелээр. Стипендиялыг пинти чүрүм-биле тыпсыр. Үнелеэш национальдыг кижилерни өг-бүлезиниң материалдыг байдалының дүгайында шынзылганы ёзугаар күрүненин долу хандырылгазынга алыр.

УЧИЛИЩЕНИҢ ТУРАР ЧЕРИ: Кызыл хоорайның Ленин кудумчузунуң № 2 бажың. Телефоннар №№ 29-26, 25-79.

ДИРЕКЦИЯ.

КЫЗЫЛДЫҢ УРАНЧҮҮЛ УЧИЛИЩЕЗИ

1982-1983 өөредилге чылында дараазында салбырларга сургуулдар хүлээп алырын чарлап турар:

Дирижёр-хор.

улустуң хөгжүм херекселдери,

фортепиано,

үрер хөгжүм херекселдери,

хылдыг хөгжүм херекселдери (скрипка),

вокаль салбыры,

композитор теория

библиотека,

клуб (дирижёр-хор, улустуң хөгжүм херекселдери, хореография мергежилдери),

актёр (Тываның хөгжүмшин театрының орус болүүн доолдурары-биле).

Училищеге 30 хар чедир назылыг эр-херээжен хамаатыларың, дирижёр-хор, вокал салбырларынга — 8-10 класс дооскан 18 хардан өрү, актёр салбырынга —8 класс дооскан, болдуунда-ла Кызылда чурттап турар 16 хардан өрү назылыг, библиотекага —үүтле ортумак билиглиг кижилерни хүлээп алыр.

Музыка салбырынга кирерин күзээннер музыкага таарышкан чүүлдер (дыңнаары, ритм, сактыышаары, үнү) талазы-биле хынаалга эртер. Чүрүлге салбырынга киреглер бажыңга чураан чүүлдерин көргүзер, чурук, живопись, композиция талазы-биле шылгадыр. Бажыңга ажылдарын июль 1-деп эгелээш № 43 өрээлге эртенгениң 9-тан 12 шакка чедир көргүзер.

Актёр салбырынга кирерин күзээннер этюдтарны, басняларны, шүлүктерни, прозаны күүседир болгаш ол ышкаш дыңнаар, доктаавын алыр болгаш ойнаар аргаларын хынаттып.

Училище директорунуң адынга киирер билдиришкинге кожар документилер: аттестат, сес чыл школазы дооскаңының шынзылгазы (боду), эмчи шынзылгазы (№ 286 майык), күш-ажыл депгериинден ушта бижидилге 3×4 см. хемчээлдиг 4 фото-чуруктар.

Училищеге киреглер ажыл келгеш, төрүттүнгенинин дүгайында хереченилерни азы паспортту, шерит билдиин азы кижи бижээн шынзылганы боду көргүзер.

Сес чыл школазын дооскаңнар училищеге киреде өрүс чылга (диктант, орус дылга болгаш литературага (аас-биле) шылгалда дужаар.

Ортумак школаны дооскаш, училищеге кирип турарлар: орус дылга болгаш литературага (чогаадыг бижинр), ССРЭ төөгүзүнге киреринин шылгаддазын тудар.

Киреринин шылгаддалары 1982 чылдың июнь 5-тен эгелээш, ортумак тускай өөредилге черлериниге хүлээп алырының дүрүмнерин ёзугаар болдур. Билдиришкинниң июль 1-ге чедир хүлээп алыр, консультация июль 1-деп эгелээр.

Өөредилге сентябрь 1-де эгелээр. Стипендиялыг пинти чүрүм-биле тыпсыр. Үнелеэш национальдыг кижилерни өг-бүлезиниң материалдыг байдалының дүгайында шынзылганы ёзугаар күрүненин долу хандырылгазынга алыр.

УЧИЛИЩЕНИҢ ТУРАР ЧЕРИ: Кызыл хоорайның Ленин кудумчузунуң № 2 бажың. Телефоннар №№ 29-26, 25-79.

ДИРЕКЦИЯ.

КИНО

ИЮНЬ 9-ТА

«НАЙЫРАЛ»: «Шуургалыг сагындырыг» 9.30, 11.20, 13.10, 15.00, 16.50, 18.40, 21.10 шактарда.

«ПИОНЕР»: «Мария. Мирабела» 10.00, 13.30; «Кыска дүн» 11.40, 15.10, «Горо» 16.50, 18.20, 21.00 шактарда.

«КАА-ХЕМ»: «Айсберттер аразынга олуг» 15.00, 16.50, 18.40, 20.00 шактарда.

«ВОСТОК»: «Ынак Радда» 14.30, 17.20, 20.10 шактарда.

«ЧАЯГЫ»: «Шуражыкшы» 14.00, 15.50, 17.40, 20.00 шактарда.

Аъш-чемниң үлеп № 9 гастроном магазинин чүдүрүкчүлерни болгаш техниктиг ажылдакчыларны ажылдарны-биле чалап турар.

Ай болгаш чыл саныында шаннаа аңшаны берип турар.

АДРЕЗИ: № 9 аъш-чем садыының магазини. Октябрь кудумчузунуң № 19 бажың.

ДИРЕКЦИЯ.

«Шын» сөөлүн редакциязынга 1 болгаш II класстарның чалакчыларын дарый негетиниг турар.

Редакциянның адреези: 667000, Кызыл, Щетинкин болгаш Кравченко кудумчузу бажың № 3. ТЕЛЕФОННАРЫ: Редакторнуң 2-24-63, редакторнуң оралакчыларының 2-35-24, 2-23-54, харыысалгалыг секретарының 2-23-35, секретариаттың 2-23-35, партийнең аймыралга болгаш совет тургузут киликтерниң 2-37-13, пропаганда кылдызының 2-31-75, культура кылдызының 2-23-54, иезэ ачыл-агый кылдызының 2-21-47, үлетпүр кылдызының 2-11-75, чагаа кылдызының 2-41-27, информация кылдызының 2-20-60, корректорларның 2-27-41, бухгалтериниң 2-12-45, солун лентейн барганда 2-32-75 телефонче долгавр.

Чагыт № 1004.

СОЛУН НЕДЕЛЯДА 6 КАТАП ҮНЕР

Тыва АССР-ниң Министерстер Чөвүлелиниң Ном үндүрер чер, полиграфия болгаш ном садыының херектериниң талазы-биле өргедилиниң типографиязы. (Кызыл, Щетинкин болгаш Кравченко кудумчузу, бажың № 5). ТС—01709

Бүгү чүрттарның пролетарийлери, каттыжыңар!

ШЫН

СЭКП Тыва обкомунуң, Тыва АССР-ниң Дээди Совединиң болгаш Министрлер Чөвүлелиниң органы

№ 135 (11933) | 1982 чылдың июнь 10, четверг | 1925 чылда үнделип эгелээнгеден | Өртээ 3 нөм.

СССР-ниң 60 СЭКП-НИҢ XXVI СЪЕЗДИЗИНИҢ ШИИТПИРЛЕРИН — АМЫДЫРАЛГА!

Аъш-чем программазы — бүгүдениң херээ-эе

ТҮҢНЕЛДЕРИ : БАГАЙ ЭВЕС

Тыва АССР-ниң Садыг министерствозу бодунуң дузалал ажыл-агыйын сайзырадыр талазы-биле тодаргай амылдарны кылып турар. Сумпанта дузалал ажыл-агый черии үре-түңнелдиг ажылдап турар апарган. 1981 чылда ук коллектив 95 тонна хаваи, хой эъдин бүдүргеш, хэй-ниити чемненилгезинге ажыглаан боргаш садыг амылдакчыларынга сатнаи. Ол ышнаш элээн хой ногаа аймаан Кызылдың чурттакчыларынга садыглаан.

Амгы үеде ол дузалал ажыл-агый черинде 2000 чыгыы хаваи бар. Оларның 1200 бажын семирти азырап турао. Оон ынай ында 250 бора-тоолай, 580 хойну үдуп турар. Хойдан бир тонна хире дүнту ыргып алыры нөрдүнген. Ол ышнаш ногаа өстүрер чылдылга участогунда помидор, өгүрец дээш өске-даа ногааларны өстүрүп турар.

Тыва АССР-ниң Садыг министерствозунуң дузалал амылагыйының ажылын улам эжижидер сорулга биле ажылчыннарның ажылдап, чурттаарынга таарымчалыг байдалдарны тургузуп, ында ажылдап турарлаңны эки шынарлыг чурттарга бажыңнары-биле хандырган. 50 оруннуг ясли-садты туткаш. ажыглалга киирген.

К. ХЕРТЕК.

ХООЧУН ХОЙЖУ

«Торгалыг» совхозтуң хоочун хойжузу Долбаа Монгуш чер-чер Советтериниг сөңгүлдаларга күш-ажылчы белектерлиг ужуражыр дээш кызымак ажылдап турар. Ол чазаглап кежер мурнунда кыштаанын үүрмек септелгезин дооскан.

Дуржулгалыг малчын бо чылын төөгүр тогду хойларының 100 бажынга онаалытыр 91 хуваргының камгалап, өстүрген. Хөөнүн күш-деңгели эки. Д. Монгуш ам чайты одарларга малчын эки семиртии алырынга белеткенип турао.

Чөвө бригадазының хойжулары Долбаа Оюрбаевич Монгуштуң район Советиниң депутадының кандидадынга дешпиткен.

Н. ДАМДЫН.
Өвүр район.

Тыва АССР-ниң Министрлер Чөвүлелинде

ХОЖУДААШКЫННЫ ДАРЫЙ ЧАЙЛАДЫР

Тыва АССР-ниң Министрлер Чөвүлелиниң Президиумуу республиканың тускайжыткан совхозтарында картофель болгаш ногаалар тарып өстүрер талазы-биле ажылдың байдалын эдлеглиг хураалыга шыгжылымыбиле сайгарып көрген.

Республиканың картофель болгаш ногаа өстүрер талазы-биле тускайжыткан совхозтары СЭКП обкомунуң болгаш Тыва АССР-ниң Министрлер Чөвүлелиниң «Республиканың ажыл-агыйларынга картофель болгаш ногаалар будүрерин көвүдүр хемчеглер дугаймында» 1980 чылдың декабрь 29-та үзүлээ алган доктаалын күүседир талазыбиле чамдык чогуур ажылдарны кылып турары демдеглеттинген. 1981 чылда совхозтарның нийти картофель шөлү 545 гектарга өскен, нийти чылда 1980 чылдыңдан 5,2 муң тоннага хөй болган. Бай-Тайга, Барлык-Хемчик, Улуг-Хем, Кызыл районнарның ажыл-агыйлары элээн хөй дүжүтү алган. Каа-Хем, Кызыл районнар ногааларын нийти чылдаавын улгаттырган. «Ленинчи орук», «Кызыл тараачын» совхозтар картофельдин, «Кара-Хаак», «Барлык» совхозтар- ногааларның дүжүттерин пландан ажыр алгылаан.

Моон-биле чергелештиг элээн хөй тускайжыттырган совхозтар доктаатынган даалгаларны күүседир талазы-биле организастыг болгаш ажылагыйжы хемчеглерин чедир чорутпаанындан дыка хөй продукция чедир алдынмаан. Картофельдың гектардан ортумак дүжүдү «Бурунгаар» совхозка доңгуп-ле 9 пентнер. СЭКП-ниң XXII съездиниң аттыг совхозка — 12, «Енисейгэ»—13, «Октябрь 30 чылынгаа»—23, ССРЭ-ниң 50 чылы аттыг совхозка—29. Тока аттыг совхозка —35 пентнер болган. Элээн хөй совхозтарга ногаа дүжүдүнүн байдалы база нидыг болгулаан.

Картофельдың болгаш ногааларның чавыс дүжүттүг болуп турарының кол чылдагааннары совхозтарның ужур-тукчуларының болгаш специалистериниң ол культураларны тарып өстүрериниң агротехниказыңче эвээш кичээнгей салып, дараалаштырылгазын таарыштырбайн, чажар нормаңы, хуусаңы болгаш суггарылга чүрүмүн сагывайн турарында. Органиктиг, минералдыг чемиңчидилгелерни эвээш ажыглап, бок үнүттер, хораланчылар болгаш аарыглар-биле демисеңдя кошкак чорудуп келген. Тускайжыткан бригадалар болгаш звенолар чамдык ажыл-агыйларда чок, аккорд-шаңнал төлевир системазын ажыглавайн турар. Хөй-хөй ажыл-агыйлар боттарын үрезин-биле хандыртынмайн турар. Чамдык ажыл-агыйларда шыгжамыр-кидагалалдың багайындан картофель үрезиниң чидирии хөй болган. Картофель шыгжаар 10 объектиден чаңгыз-даа тутунмаан.

Үстүпле чепшестерден чамдык ажыл-агыйларның удуртукчулары бо чылдың чогуур түнелдиг база кылбаан.

Июнь 1-де байдал-биле алырга, республикаңың совхозтарында картофель олуртулгазы 77,3 хуу, ногаалар олуртулгазы 14,3-ле хуу күүсеттинген. СЭКП-ниң XXII съездиниң аттыг совхоз капуста рассадазы өстүрбээн, «Бурунгаар» совхоз 46 гектар помидор, капуста тарыыр турган, түгле 2,5—3 гектарга рассада өстүрүп алган. картофель олуртур планы күүсеттинмээн. Каа-Хем районнуң совхозтарында, «Улуг-Хаак», СЭКП-ниң XXII съездиниң, ССРЭ-ниң 50 чылы аттыг совхозтарда ногаа олуртуру сладаан. Тока аттыг, «Октябрь 30 чылы» совхозтарда агротехниканы хажыдып турар.

Картофель болгаш ногаалар будүрериниң даалгаларын күүсетпейн турары дээш чамдык совхозтарның директорларынга шилгеп хорысалга үлүзөткен. Тускайжыткан совхозтарның директорларынга рассада чок культураларның тарылгазын 3 хонукка, капуста болгаш помидор рассадазын июнь 15-ке чедир тарып олуртурун, ногаажыларга аккорд-шаңнал системазын ажыглаарын, картофель болгаш ногаалардың бүтү ажаалдазын чогуур чөлиле организастаарын, картофель шыгжамырларын тударының болгаш белеткээринии планнарын күүсединиң даскан.

Картофель болгаш ногаалар тарып олуртурунуң, чайгы ажаалдазының, кускү ажаан алышкынының чоруулдазының доктаамал контролдаарын Кедээ ажыл-ачый министерствозунга Министрлер Чөвүлелиң даскан.

Бистиң кандидаттарывыс

МУРНАКЧЫЛАРГА БҮЗҮРЕЛ

Улус депутаттарының чер-чер Советтерниге депутаттар ның кандидаттары соңгүлкүлары-биле ужуражыр турар Район, хоорай, кедээ Советтерге депутаттарның кандидаттарынга чоп эң төлептиг оолдар, ыястарын адаан. Оларга ыраккы Тожудан—«Тоора-Хем» совхозтуң мурнакчы саан чызы Мария Бириней, Сыстыг-Хемде харылзаа салбырының начальнигги Лидия Чымба, районнуң амыдырал хандырылга комбинадының даараныкчызы Өнер Монгуш болгаш оон-даа өскелер хамаарыжыр. Олар — мурнакчылар. Чижээ, М. Бириней чаңгыс ол фермада 20 ажыг чыл саанчылап турар Эрткен чылын ол бедик көргүзүлгелиг ажылдап, чылда ра йонда ортумак дөңнелден ийи катап хөй сүттү саан алган. Ажылының арга-дүржулгазын М. Бириней ашыктарга күзелдин-биле дамчыдып турар.

Өнер Монгуш — Тоора-Хем кедээ Советиниге депутаттың кандидады, комбинаттың мурнакчы даараныкчыларының бирээзи. Депутатка кандидаттың ажылдап турары пехтин даарап үндүрүп турары продукциязының шынары эки.

Л. АРАКЧАА.

1978 чылда Балгазының кедээ профессионал-техниктер училищезин доозкаш, Роман Чалзын төрээн сууру Элегесте Тока аттыг совхозка механизаторлай берген. Бо үениң ишгинде ол күш-ажылга ыпак, эдлээн техниказынга кажыыр чорууп көргүзүп, планның онаалдазын доктаамал ажыр күүседип келген.

ЧУРУКТА: механизатор, депутатка кандидат Р. Чалзын.
В. КАРА-САЛДЫҢ фотозу.

КАДЫ АЖЫЛДАЖЫЛГАНЫ ХАНЫЛАДЫРЫНЫҢ ОРУУНДА

ЭДЧ сессиязының XXXVI хуралы

БУДАПЕШТ. Социалистиг экономиктиг интеграциянын Комплекстиг программазының чүүлдерин амыдыралга боттандырбышаан, аңы-дуңма чурттар экономиктиг болгаш артем-техниктиг күүзүн өстүрүп, беш чылдар планнарының онаалдаларын чайгылыш чок күүседип турар. Кады ажылдажылганы ханыладырының болгаш калбартырының айтырыгларын Экономиктиг Дузалажылга Чөвүлелиниң июнь сесте Будапештиде ажыттынган сессиязының XXXVI хуралының киржикчилерн чугаалажып турар.

Ук хурал чазактар баштын нарының деңнелинде эртип турар. ЭДЧ кежигүнерн чурттарының болгаш Югославияның делегацияларындан ангыда, сессиянын ажылында хөгжүп орар каш-даа чурттарның делегацияларының хайгаарактылар болуп киржип турар.

Венгрия Улус Республиканың Министрлер Чөвүлелиниң Даргазы Д. Лазар хуралды ажыттыкаш, сессиянын киржикчилеринге изиг байыр чедирген.

Сессия оон XXXVI хуралдың хүн айтырыгларын көөрүнче киришкен.

XXXV болгаш XXXVI хуралдарының аразындагы үеде Чөвүлелдиң ажыл-чорудулгазының дугайында ЭДЧ-ниң Күүсекчи комитединиң илеткелин дыңнаан.

1981—1990 чылдарның үезинде бүдүүлгенин улустар аразынга хөй талалыг специализастаарының болгаш кооперастаарының дугайында база атомнуг электростанцияларга ажыглаар дериг-херекселдерни бот-боттарынга бержирининң дугайында дугуржулганын канчаар боттанып турарының дугайында илеткелди хуралдың киржикчилеринге киирген.

1986—1990 чылдарда ЭДЧ кежигүнерн чурттарның улус ажыл-агый планнарын аайлаштырар программаның төлевилелиңге дараазындагы илеткелдн тураспаатткан. 1981—1985 чылдарның планнарын аайлаштырарының дугуржуп алдынган шугумун ёзугаар кады ажылдажылга талазы-биле хемчеглерниң канчаар боттанып турарының дугайында база кады ажылдажылганы калбартырының немелде арагаларының дугайында информация база ол илеткелде киирген.

1982—1990 чылдарда микропроцессорлуг техниканы ЭДЧ кежигүннерн чурттарның улус ажыл-агыйының хөгжүдер болгаш калбаа-биле ажыглаар талазы-биле кады ажылдажылга программазының төлевилелиниң дугайында илеткелди оон соонда киирген.

Киирген илеткелдерни планнарлыг хуралга чугаалажып эгелээн.

ССРЭ-ниң Министрлер Чөвүлелиниң Даргазы Н. А. Тихонов сессияда чүве чугаалаан. Амгы сессияда бистиң чурттарывыска улуг ужур-дүзелиг айтырыгларны чугаалажып турар-дыр деп, ол чугаалаан. Ол—келир беш чылда улус ажыл-агый планнарын аайлаштырарының чуруму, техника талазы-биле дешпилгелиг чамдык адыларга бистиң деминг хөделиишкинперивисти организастаары, эрткен чылдың түңнелдерин барымдаалаашк, келир үеде ЭДЧ органнарының сорулгалары-дыр. ЭДЧ-ниң Күүсекомунуң илеткелинде демдеглээнин ёзугаар алырга, ажылагыйжы хогжүдениң байдалдары нарыидаан-даа болза, аңы-дуңма чурттар социалистиг экономиканың артык күштерлиниге даянып, кайызынгадаа ажыктыг кады ажылдажылганы ажыглавышаан, беш чылдың бирги чылының онаалдаларын колдуунда күүсеткен.

Сезеп чылдарның эгезинден бээр капиталистиг делегейниң черүүдээлери дыка чидиглевгеп, делегей байдалы дорайтаан. Каттышкан Штаттар удуралыштыр туржурунун оруунда туруп алган, эвилелчилериниң политиказын бодунун сорулгаларынга чагыртырын, хогжүн орар чурттарның экономиказын болгаш социал структуразын бодунун хереглелдеринге таарыштыр тургузуп алырын оралдажып турар.

Ол нарын байдалдарда Совет Эвилели тайбыңга ынак принципиалдыг политиканы чайгылыш чокка чорудуп, СЭКП-ниң XXVI съездиниң хүлээп алганы Тайбыңның программазын боттандырарын чедип алырын улампылап турар. Бүгү аңы-дуңма чурттар ол шугумга каттыжып болгаш оңу детпин турарын бедик-биле үнелээр бис.

Боттарының техника-экономиктиг хамаарышпас чоруун бажыглавышаан, улам улуг сырый каттыжышкынның болуруп чедип алырының эртенгөн чугулазын сөңгү чылдарның дүржүлгазы социализм чурттарынга бүзүрелиг. Ылгай көрүүшкүнүң болгаш албадзашкынның политиказын чорудар дээш оралдажылышкынарга харыы кылдыр бижиг болгаш дең эргелиг экономиктиг харылзаларны хандырар сырый каттыжышның дугайын чугаалап турарывыс ол.

Дем каттыштырылга чурттарының улам сырый экономиктиг каттыжышкынга неделдеп түгле даштыкы чыдагааннар ужурунда эвес болдур ийин. Улус ажыл-агыйын хөгжүдениң интенсивтиг оруунче шилчидерин дүрбелдирииң эргежок чугулазының уламыдал од негелде саадынып турар.

Хөй талалыг үндезинге планнарны аайлаштырарын онза ужур-дүзелиг кылдыр көрүп турар бис деп, ССРЭниң Министрлер Чөвүлелиниң Даргазы чугаалаан. Ол аайлаштырылга ам болур планның үеде кады ажылдажылганы кол үлганыышкынарын тодаралыг болгаш бүгү дем каттыштырылгазынга ниити үдегалдарны шиитпирлеринге дүзалаар ужурлуг.

Кайы-даа таланың сонуургалдыг адыларга күүлеринг чурттарга тургузары азы хөгжүдери-биле холбаалыг айтырыгларны дүгуржүп алыры планнарны аамлаштырарының шиитпирлиг звенозу болур ужурлуг нийи.

Амгы үениң байдалдарында күштерни эртем-техниктиг дешпилгениң код үлганыышкынарынче, электрониканың эң чаа чедиишкиннерине үндезилээш, энергияны, материалдарны, күш-ажылды камнаар техниканы, автоматчымдызга болгаш механизация херекселдерни бүдүрериниге ажыглаар эртем-техниктиг үндезин бааза ларны тургузырынче мөөнүзээри бирги черегиниң чугула херээ болу берген.

Одаар чүүл—чиг-эт айтырыгларын шиитпирээри амгы үениң техниказын болгаш технологиязын пептередирибиле эң смрый холбаалыг. Одаар чүүлдү, энергияны болгаш чиг-этти чөп ажыглаар талазы-биле айтырыгларын ЭДЧ-ниң ээлчеглиг сессиязынга көөр дугайында самаалга сквет тала деткип турар. Дем каттыштырылгазынга электроэнергия будүрерин немей өстүрериниң перспективаларын атомнуг энергетиканы хөгжүдерн-биле холбаштырып турар бис. Дериглерни будүрериниге болгаш бержириниге кады ажылдажыл тура, атомнуг электростанцияларны ЭДЧ чурттарынга тударын шичангаш улуг ужур-дүзелиг кылдыр көөр бис.

СЭКП ТК-ниң чаа эртеген Пленуму бистин чүртүүскэ агроүлетшүр комплексизин удам ынай хөгжүдериниң айтырыгларын көргеш, Аъш-чем программазын бадылаанын билир сиңер. Ында төлевилеттинген сорулгаларны боттандырарын колдуунда ла иштинки күралварларны мөөнеп тура чедип алырын планнап турар. Кедээ ажыл-агыйның болгаш аъш-чем үзеттүрүнүн материал-техниктиг базазын улам быжыглаар, даравызындагы беш чылда база ол адырга хөй капитал салымышкынарны бээр.

Боттарывыстың аргаларывысты улуу-биле ажыглавышаан. Аъш-чем программазын боттандырарынга ЭДЧ-ниң өске чурттары-биле кады ажылдажылга база ядыг бөөр дээрзинге идегел салып турар бис.

Социалистиг экономиканың мурнунда улуг болгаш нарын сорулгалар турар деп. И. А. Тихонов түңнелинде чугаалаан. Амгы сессияның үлөөн алыр шиитпирлери оларны боттандырарынга ядыг бөөр. Дем каттыштырылга чурттарының чаңгыс эвин, сырый каттыжышкынның быжыглаары, социалистиг интеграцияны хөгжүдери бистиң улустарывыстың чагай чорууларын, бүгү делегейге тайбың болгаш дөңшилге дээш ажылагыйжы тургузуушкунга улам ыцайгы чедиишкиннерже идегелдир оруктуу ажылын турар. ЭДЧ сессиязының хуралы ажылын уламылап турар.

В. ПЕТРУНЯ,
Е. ПОПОВ.
СЭТА-ның тускай корр.

Дашкынган сонуг медээлер

КНО: боо-чепсекти эңдере будүрерин кыңчыктырбас

НЬЮ-ПОРК. (СЭТА-ның тускай корр.). Ында КНО-ның Кол Ассамблеязының боо-чепсекти дүжүрер талазы-биле шиитпирлеринге сонгүлдаларга күш-ажылчы белектерлиг ужуражыр дээш кызымак ажылдап турар. Ол чазаглап кежер мурнунда кыштаанын үүрмек септелгезин дооскан.

Дуржулгалыг малчын бо чылын төөгүр тогду хойларының 100 бажынга онаалытыр 91 хуваргының камгалап, өстүрген. Хөөнүн күш-деңгели эки. Д. Монгуш ам чайты одарларга малчын эки семиртии алырынга белеткенип турао.

Чөвө бригадазының хойжулары Долбаа Оюрбаевич Монгуштуң район Советиниң депутадының кандидадынга дешпиткен.

Н. ДАМДЫН.
Өвүр район.

Бистиң корр.

КОСМОСТУҢ МААДЫРЫ-БИЛЕ УЖУРАЖЫЫШКЫН

Дүүн СЭКП обкомунуң Политиктиг чырыдыышкын бажыңынга өөрүнчүг ужуражылга болган. Республика пайысылалыпың төлээлери бистиң аалчывыс —космонавтарның алдарлыг отрядының төлээзи. Совет Эвилелиниң Маадыры, ССРЭ-ниң ужудукчу-космонавтызы Г. В. Сарафановту чылыы-биле утку хүлээп алганнар.

ССРЭ-ниң ужудукчу-космонавтызы-биле ужуражыышкынны СЭКП Кызыл хооркомунуң секретары Г. Ш. Монгуш ажытказ, чылганнар-биле аалчыны таныштырган. анаа сөс бээрге, чылганнар космостуң маадырын адыш часкаашкыны-биле утказаннар.

Октябрь делгеминиң маадырлыг чагырыкчыларының чымыштыг болгаш хүндүлүг ажыл-ижиниң дугайында Г. В. Сарафановтуң чугаазын ужуражылганың киржикчилери улуг сонуургал-биле дыңнааннар. Амыдырал-чурттагаанында онзагай, уттундурбас болуушкун — «Союз-15» корабль-биле октябрай делгеминге ужуткан хүнүнүң дугайын Геннадий Васильевич Сарафанов чылганнарга чугаалаан. Ол кайгамчыктыг боолуушкун 1974 чылдың август 26-да болган. Чаа совет космонавтылар Г. В. Сарафанов биле Л. С. Демин оларның аттары бүгү делегейге орай кежээ билдинге берген. Г. В. Сарафанов — Саратов облазы чурттуг, мергежили — шериг ужудукчу, космонавтар отрядынга 1965 чылда киргеп.

Космос делгеминге олар ужудуушкунуун янзы-бүрү үе-чадазында корабльдиң башкарылга техниказының, бүгү системаларының ажыглаарынга шенелде-хыналдаларны база «Салют-3» автоматтыг станция-биле оон чоокшулаштырылгазынга хайгаарадып кылганнар. Дүнеки үеде хоңуушкун кылыр космос корабльди дилээрининг болгаш чайладып кежүрериниң аргаларын бир дутаар ажыллап кылганы-биле ол ужудуушкун онзагай болган. Чер кырынга оларны күр черлериниң баштайгы чагырыкчылары утку-күп алынга космонавтыларга өөрүнчүг болган.

Амгы үеде Г. В. Сарафанов болгаш оон өөрү космосту шинээдии алырынга хамаарышкан шинчилел ооргаш хайгаарал ажылдарын Сылдыс хоорайда улам хаңызы-биле кылып чорудуп турар. Эртемниң чедиишкиннери тайбыңның хөрөнгө, бүгү кижи төрелгетеннің, совет улустуң бай-шыырак амыдыралынга бараан болзуп дээп күзел-соруктуг олар мурнунда салганнар.

Ужуражылганың киржикчилери Г. В. Сарафановка болгаш бүгү космонавтыларга чаа-чаа чедиишкиннерни күзээн.

Аныяктар космонавтыга четкектер тудускан.

Бистиң корр.

ДОПЧУ МЕДЭЭЛЕР

Кирер деп турарынга Испаниянын демократтыг күштери удурланышкынның күүдүлчыскаалдары болгаш митингилери-биле харылаан. Мадридке болгаш Барселонага хөн-мун кижилиг чыскаалдар болуп, оларның киржикчидери чуртун Сонгу-атлантика блокунга киирбес деп шиитпирлиг сөзүн медеглээн.

Ажылчыннар болгаш тараачыннар, студентилер болгаш албан-хаакчылар, интеллигенциялыг болгаш шажынчы бөлүктериниң төлээлекчилери, демократтыг организациялар ның удуртукчулары АКШ-тың ишчилер-алдар базазы турар Горячков Теодоска испан шыңгыылдардан колонналарлыг чеде берген. Дайынга удур болланд шимчээшкинниң төлээлекчилери база чыскаалга киришкен.

• • •

КУВЕЙТ. Ливанга удур Израильдин агрессиязын соксадыры-биле бүгү-ле эргежок чугула хемчеглерни доп-дораан алырынче делегей нийтлежилгезин Сауд Аравиязы шайгырган.

Араб Чөөн чүктүп. Африканыкы. Азияныкы. Барыын Европаның болгаш АКШ-тың күүледелер баштыңнарынга Сауд Аравиязының хааны Халедтың чорукан чагаазында Ливанга удур Тель-Авивтиң агрессиязын шимчээшкинниң ол кавы девискээрге дүшүүлүг чоруктуң калбарарынга идиг берип турар болгаш ол чорук-ие аныыладыг уржуктарга чедирип болур деп чугаалаан. Ливан черде хаңныг өлүрүүнүң немнинг үүлгедиишкиннерин кылып турар израиль сионистерни кыңчыктырбазының мырынай эргежок чугулазын документтиде онзагай демдеглээн.

• • •

ВАШИНГТОН. Бо чылдың майда АКШ-ка ажыл чоктаалыкчыларының делегациязы дутайында албаның сан-медээлерни ында парлаан. Оңгуёзугаар алырга, амгы үеде 10,5 миллиондан америкаанар ажыл чок болуп турар. Ажыл чоктарның саны үргүлүг өлүп орар болгаш дайын соонгадыы бүгү үеде эң белик деңнелде четкен —ажыл кылчы шыдаар чоңнуң 9,5 хуузу болган.

Администрацияның чүртта «артык кижилер» санының өөрүнче чедирип турар политиказын профвиледелерниң база чамдык өске-даа хөй-ниитизиннң санал-онзал политиктиг ажылдакчылар удам-шынчы шүүмүлеп турар. Чүртүн профвилел ажылдакчыларын кижилерни ажыл-биле хандырарының тодаргай программазын ажылдап кылынын конгресстен удаа-дараа негеп келген.

(СЭТА).

Бистин кандидаттарывыс

ЧОНУНГА БАРААЛГААШКЫН

Депутат — чонуун чоргаалалы, оон эрге-ажыыл камгалаан телээри. Чогум-на ыпдыг ижин эрамыста чурттап, ажылдап чоруур. Ону Сарыг-оол Арапчаевич Артына дээр.

1956 чылдың чайында өөренүкчилер биле кады үжен ажыг аныяктар сиген кезип турган бис.

Бир-ле хүн, дүштеки чем үезинде, Сарыг-оол делириятке халдып келди. Левин аттыг колхоздуң комсомол комитединиң секретары бистиң сергелиниң чалгыы-чанга болуп берген. Он алды-ла харлыг политиктиг удуртукчуунуң сөзү шымрай-ла болгай.

Комсомол удуртукчузу — дүүшкү школачы. Бригадавыска районуң база идиктиг политиканы делегей байдалының дүтәйинде лекция кылып, хөй-ле чүвени содуургаткан. Адак соонда ажылывысты боду үнелээн. Тос сарааг кылып алган бис. Олар кыстуң турдувар. Кезип алган сиген шырбаавинске чоргаарлаанын турушувус. Комсоргпа оон өске мактаныштар чүвениз чок турган. Хүн Убса-Хөлдүң мидинче кудургайлап чугаалап бар чорда, эш-оруумну командылап үндүм. Сарыг-оол сокпадың ааян. Бригадаимы тыпп ялды.

— Эргим эштер! Минчаар чүрттеп хорлок. Кадымрамыс бөш ижиң херек. Өгнеэш мээң оон биле!— дээш айтышкын берди. Комсорг бөш соолу Орукчуунуң кулузуунуне ураалаткан. Кестиңген чаш но-маан кудуттуң элезиниг дамырга дажырлаан эгеледдинис. Аныяңда ыпдыг боор Бот-Бөттарының мурнуң булаажып, ажыл кылмыскаар. Дойлап-ла тур бис. Ажыл хайның түрде, көлеп оолдар кыстарны дергавыс кыйтыра берди. Чаш күлүзүүнүү бот-боттарыңга кавчаар кожарын айтып тур ийин он. Чиге-чикге сиоптарны кожуп-ла тур бис. Келек-кезек чадыгаар апарды. Ол болза кандыг-даа ширтек-дожек херек чок күдүлүн хөнүстер болуу берген. Чамдык сиоптарны улгаттыриптарывыска, кажаа курлары апарган. Комсоргтуң удуртулгазы-биле оон ийи барак тудуп адывыс. Бирээзинге оолдар, бирээзинге кыстар чурттадыр.

Сарыг-оол дарга чүс ажыг километрни эртип чораан, биске ыяшаар сургакчылап, он ажыг хонукта бистии-биле кады ажылдаан. Агитхүүдүстуң хүнүүн үндүрүп турган. Чечен сестер «согажылаан» одуруглар аныяктарның сеткил-чүрээниве бегүн бээш артын калганын дыңнаарга, дыка-ла өөрүнчүг болуур-дур.

Оон чүрту машина-трактор диниргээн, хойлуг-маллыг О. Шыпаа. Оон ажыл-ижин чымыштыг. Улус депутаттарының О. Шыпаа кедээ Советиниң күүсекчи комитединиң даргазы. Кылып турар ажылы-ла ол. бүгү хан-дамырыла тудушкан, ол чок болза, кандыг ишти иженирин айтып тыпаайн баар чыгыы. Ажыл-ижи чымыштыг. Улус депутаттарының О. Шыпаа кедээ Советиниң күүсекчи комитединиң даргазы. Кылып турар ажылы-ла ол. бүгү хан-дамырыла тудушкан, ол чок болза, кандыг ишти иженирин айтып тыпаайн баар чыгыы. Ажыл-ижи «кедурбээш хөнээ чок». амыдыралдың хөй чажыттарын биилир, мергежээн ижиң-ижи дээш болдарга дораан ижиң келгээр дег. Ындыг-даа болза оон аныяа коичут. Сарыг-оол Артына Ленин аттыг колхоздуң комсомол комитединиң 1956 чылдан 1967 чылга чедир удуртуп келген. Ол-ла чылдан баар Советтер ажылынга бо хүннерге чедир ажылдап чоруур.

1967 чыл Аныяк даргаа Берт-Даг кедээ Советиниң ажылдың чоннарының ыдепел бүзүрелиин хандырар дээш амыр-дыжын харамнапмайн ажылдап эгелээн. Корум-чуруум тудукчулары — улусчу дружиналарның ажылын хоглга алган. Ыпчалаажок белеп чүве турар эвес. Берт-Даг суурнуң ужу-бажынга арагалаашкын организастаан, ажыл шагы үскен, күш-ажылдың сагылга-чурумун үрээп пейчангыс кижилер турган. Чогум-на ыпдыглар-биле чидиг демисел күүсекм кежигүннериниг таварышкан. Аныяк дарга Сарыг-оол Арапчаевич хөй-ниитиниң ишкү-биле чүнү-даа кылып ап болуруп болдунуң практиказындан көрүп, билип алган. Оон иңай Советтиң ажыл-чорудулгазында код чүүл болза, кедээ ажылагый бүдүрүлгеэнин кедүрер, чоннуң сопиал-культура болгаш амыдырал хандырылгазын экижиндеп болуп турар деп шын биилиишкинге бүгү бодалдарын мөөнеп алган. Кедээ Совет ажыл-агый, культура-түргүзуушкунуун хереэн удуртуг талазы-биле чамдык ажилдарны кылып чорутткан. Оон түнелиниде чылдың чамдык планнат опаалдаларын кедээ Совет болгаш «Тос-Хем» совхоз багай эвес күүсеткен. Өскө бүдүрүлге черлерн. школа. амнелге. ясли-сад. клуб. почта салбыры, магазиннер багай эвес ажылдап турар апарган. Түс черниң партия комитеди Советтериниң дарын аппаралын удуртуп болуур деп Сарыг-оол Артынга партийжи бүзүредигин берген.

1973 чыл Сарыг-оол Арапчаевич Артынага оннза өскерилгениг чыл болган. Тос-Хем пайбүүнүң чаа О. Шыпаа кедээ Совет. «О. Шыпаа» совхоз турлуунган бөгүн оон черге чаа суурну удуртуп болуп-биле кылчын бүзүрелиин хандырар дээш амыр-дыжын харамнапмайн ажылдап эгелээн. Корум-чуруум тудукчулары — улусчу дружиналарның ажылын хоглга алган. Ыпчалаажок белеп чүве турар эвес. Берт-Даг суурнуң ужу-бажынга арагалаашкын организастаан, ажыл шагы үскен, күш-ажылдың сагылга-чурумун үрээп пейчангыс кижилер турган. Чогум-на ыпдыглар-биле чидиг демисел күүсекм кежигүннериниг таварышкан. Аныяк дарга Сарыг-оол Арапчаевич хөй-ниитиниң ишкү-биле чүнү-даа кылып ап болуруп болдунуң практиказындан көрүп, билип алган. Оон иңай Советтиң ажыл-чорудулгазында код чүүл болза, кедээ ажылагый бүдүрүлгеэнин кедүрер, чоннуң сопиал-культура болгаш амыдырал хандырылгазын экижиндеп болуп турар деп шын биилиишкинге бүгү бодалдарын мөөнеп алган. Кедээ Совет ажыл-агый, культура-түргүзуушкунуун хереэн удуртуг талазы-биле чамдык ажилдарны кылып чорутткан. Оон түнелиниде чылдың чамдык планнат опаалдаларын кедээ Совет болгаш «Тос-Хем» совхоз багай эвес күүсеткен. Өскө бүдүрүлге черлерн. школа. амнелге. ясли-сад. клуб. почта салбыры, магазиннер багай эвес ажылдап турар апарган. Түс черниң партия комитеди Советтериниң дарын аппаралын удуртуп болуур деп Сарыг-оол Артынга партийжи бүзүредигин берген.

1973 чыл Сарыг-оол Арапчаевич Артынага оннза өскерилгениг чыл болган. Тос-Хем пайбүүнүң чаа О. Шыпаа кедээ Совет. «О. Шыпаа» совхоз турлуунган бөгүн оон черге чаа суурну удуртуп болуп-биле кылчын

Кедээ Советтиң девискээринде 4 депутаттар бөлүктерин тургускан. Депутаттар бөлүктериниң ажылынга Сарыг-оол Артына чогаадыкчы ёзуу-биле дузалажып, бөлүктериниң хуралдарын доктаамал эрттирип келген. Анаа мал ажылынга харыысалганы бедидер дугайын кодуруп, мал кыштаглаашкынынга белеткелдиң болгаш оны эрттиреринин талазы-биле айтырыгларны хүнүүн чугула сорулгаэн кылдыр көрүп турар. Оон түнелиниде совхоз кыштаглаашкынга организастыг эки белеткеткенген. малының өлүп хораар чоруу эвээжеэн. Малдың чайгы семиртилгеэнин эки чорутткан. Ол бирги беш чылдың бирги чылында болгаш 1982 чылында мал бажын эстүрүп сопиалистиг күүсеткеэн күүсеткеэн. СЭКП Тес-Хем райкомунуң, райкүүскомнуң ажыл-агыйлар аразынга шын-чывр Кызыл тугун ийи чыл иштинде салбайн келген. Бо 1982 чылда совхоз төрүүр 100 хойга онзаштыр 93 хураганнарны камгалап алган. 1982 чылдың I кварталында райооның мурнакчы совхозтарының бирээзи болуп, күш-ажылыпга телептиг бедик адын сыпкаан.

«О. Шыпаа» совхозтуң дээшкээринде 3. кедээ Советтин болуулда болгаш хераажеңнер төвүделинде бөш дипломнар, бөш Кызыл тудар совлгу ийи чылда чаалап алдынган. Суурнуң бүгү ажылчы чонуу мал чеми белеткелдиге эки киржип, ниитиниң малынга эртеен чылыг 88 тонна сигирни белеткеп

берген. Ол ышкаш хөй кыргыздазыңга организастыг киржип, мал ооллдашкынынга херээжен чоннуң хөйүү-биле кииришкирген. О. Шыпаа кедээ Советтиң организас-массалыг ажылының деннелээ бедик болганындан, оон баазазынга Тес-Хем, Эрзин районнарның Советтер ажылдакчыларының практиктиг семинарлары пйн удаа эрткени тавырылга эвес.

Сарыг-оол Артына он ийи уругну холунга азырап өстүрген. Өскүс дукмалары Кыламдың кедээ ажыл-агый техникумунуң 3 курузунда. Дмитрий—10 класста ала-везин чоктавайн, тодуг-догаа өөренип турарлар. Олардан ангыда он уругнуг аныяк адазын удуг оглу Юрий 10 класста, Радик 9—класста, кайызы-даа чуруурунга кончуг инактар, Амир—7. Долаан—5. Белек—6 класста, а Алим Кызылдың чүүл школазының музыка салбырында ноичуг эки ооредилгелиг. Чойгана. Саян болбаш Анна. Аян ийнстер. Тыва кижиниң байы ажыл-төлүле деп удуг пазылыг удустер хуралажыр. ол-даа коичуг-ла чап. Өг-бүзевиниң хереэжен эзен Тамара Леспиженовна уругларының күнсөдээшкин олуруксуп. ясли-садче тургаанының амыдыралы-биле халдыралдыг төрөөлериниң сумозинин ёзугаа. аныяк өскерге пе ёзуруп арга-сүмелеин катап тураашка магазадап мен.

Хүүс депутаттарының черлеп Советтеринин болгаш улус сулдаларынга соңгуулга немпанизазы чоруп турар. О. Шыпаажылдар Сарыг-оол Арапчаевич Артынавы Тес-Хем район Советинин хөнүстөлинин кандаатызынга бир үйбиле деңнештикен.

М. ТИРЧИН.

ОРУЛГАЛЫГ МАЛ

III. САРЛЫКЧЫ ДАРЖАА

Даржаа Берлек-оолович шеригин кырынче чортуп үүлү чеагеш, аңдындан оожум дүшкеш, белик наш кырышка эштештир олуруп алган. Сарлыктар од шыгаар-да чаттыла берген, оожум оттаг чораан. Март ай эгезинде эртежик төрүттүнген бызаалар шелеп-биле кады оттап, шымыраш кеп-иигенни амырап чиш чораанар. Чоокта чаа төрүттүгенпери оттуе шоодуг туралаваан, оон орнуңга эзп варып болап, иелериниң чавында-ла эртинин тургулаанар. Мырнай чаш чүвелер ындымында чыткылаакан, хүнүүн чылышыга таалап удаан чыткаанар.

Чүс ажыг сарлыкты эки төрудүп, бызааларын бурун четче-менди камгалап алыры болеп эвес херек. Ынчангаш ол харыысалгалыг үеле Даржаа Берлек-оолович үйгу-дыжын-даа бодаваан, төрүүр сарлыктарын дүве-хүндүс кадарып, хайгаарап, арга-дашче кажа бергенперин дилеп, хоарларын баглап, кижиннеп тургаш, бызааларын эмзирип, карак кызыл ажылдап турган. Ам ноданда төрүүр сарлыктар коллуу төрээн. бызаалары-даа шупту мөндү. Чүткүлүүт ажылының түнелиин эки болгаңнына сеткил хамык, төрүүр 104 сарлыкшаан ынча бызаапы алыр ээн хулаалгаш күүсетпинин болуур хире апарганынга хоорчи сарлыкчы иштимле өөрүп, чаңчылгы эки. аныяк кадерлы Владимир Тергиевич ыглайн болаңган. «Бода-ла эрес ар болдуг-ийин. Мындыг ужуражыпмыс. мөңгеш бирии-дээ төжүлээн кылдыр чүгүлээнар чорбажыпе. Малы күп. бызаалары шупту четче-мөөрээ».

Сарлыкчының ажылы өске малчыннарныкынтан чүгле берге болгаш башка бичиндээ төлөдей чок. Ынчалаадаа Л. Иргит он чыл иштинде ол ажылга мырнай чанчыгып калган. Инда-даа шоодуг-тап алгында. ылаңгыя чайны хүннерге сөөгө шупт олуур аъбастай бөөр тайганың че-

Аъш-чем программазын — амидирала

—Өске малдарның чедип шидараазы ырак тайга-сыннарда, кадыр-берт черлерде ажыглаттынмайн чыдар курлавырларны, одар-белчиларни чеп ажыглаарынга таарышкан магалыг мал болдуп пйнп—деп. чоокта чаа ужуражырымга Л. Иргит чугаалады—Чаңгыдалы база ажыл-тыр. Чүгле дүска. кадарчы кижиниң ажыл төлевиринге чаргыдал үнер. ол-ла-дыр.

—Сарлыктан чүгле үлдин алыры-биле кыыгаарлаттынмайн. оон сүдүн сеап. саржат кылыпта. мынчаңай онза болдуп пйнп—деп. «Бай-Тал» совхозтуң директору М. Ооржак чугаалыжыпа киришти. — Бисте сарлыкты сеап өөредип турар малчыннар бала бар. Бети дээрге бо Даржаа Берлек-оолович бөөнн эртеен чыдым 30 килограмм саржатны сарлык сүтүнден килгап. сатып болгай.

Шын. Инек сүтүнге бодаарга. сарлык сүдү пйн-үш катап үскүп. хөөг. Сарлыкчыг совхозтарга үк малны сеап өөредип. чайгы кеш айларда ажылдаар бичежек фермаларны тургузарының хемчеглеринден алыр. сарлыктарының тазынга чоруксаазы келер. Коммунист Иргиттиң хүлээлгеп ажыл хөрээнге кызымаан мындыг факт база бадыткаан турар. Ол «Бай-Тал» совхозтаң ооңгу беш чылдың планның даалгалаанын бүрүнүү-биле күүсеткен дээн сарлыкчының бирээзи болган. Өскээн —бала-ла дуржулгалыг надарчы Дажу Хүреп-оолович Иргит. Ол чедишкинниеринден даап Даржаа Берлек-оловичтың СССР-ниң Үлүг ажыл-агыйының чеаижиниериниң долголгеэнин хүдер медаль-биле база ёдлып шаа биле шаңнаткан.

Ай-талчылар сарлыктың дүүгүн кыргып, күрүшеңнин дүк планнына кииришпир садыын турар. Ону чүгле Бай-Тайга районда эвес, харын республикада эки эгелээшкин кылдыр санаң, деткинир үүрлуг бис.

«Бай-Тал»— районда эң хөй сарлыктыг совхоз. Ам инда сарлык малдың саны 4 мун чоокшулап турар болгаш одар-белчиир чедишпестеп бар чыдар. Ынчангаш ону өске совхозларже үкелавыг мал ыыдыр садарынче улуг кииргээшкин салып. ажыл-биле садып-даа турар. Оон түнелиниде совхоз артеен чылын чүгле сарлык ажылындан 76 мун рубльдин ырыг оруглагзын алган!

Бай-Талдың сарлык кодарчылары бо юбилейлиг чылда малының баш санын үлам үеваедиир ооруурин. төрүүр 100 сарлыкка оналаштыр 85 бызаа алыр. планын ажыр күүсеткеннин хүлээлеп болгаш чүткүүлүт ажылдан турарлар. Ол-ла-биле ССКП-ниң Ам Пленумунуң шиитпирлеринге. ССРЭ-ниң Ам-чем программазын бөстандырары-биле чүткүүлүт ажылдан турарлар. Оларның мурнакчы ажыглаттынмайн чыдар курлавырларны кеп-иигээ кииргээшкин чүрүмүнүң чаңчылгазын.

Үлегерлиг корум-чурум дээш

САГЫНДЫРЫП, СУМЕЛЕП...

Кадаа Советтиң чанында профилактика чөвүлелиниң элчетлиг хуралы, оон мурнундагылары дег база организастыг эртеди. Профилактика чөвүлелиниң кежигүннери, районнуң партия, совет, хей-ниитиң организастыларының төлөлекчилери хурал мурнунда тургустуруп турар кижилер-биле чангыстап чугаалажыры, беседаның янзы-бүрү арга-хевирлерин ажыглап турарын көрдүм. Шынаа янзы-биле негелделиг, ыяштың чугаанын дөзүттиг болуру чугаалдоо. Оон түңнелиниң чамдык кижилер частырыны эрте дээре миннип, ажыглаалдың ыяш оруунче база катап киргилээн. Хей-ниитиниң киржилгезин-биле бөстүрүнүң частырыын эдип алганнар сууда шынап-да эвээш апес.

Профилактика чөвүлелиниң бо хуралыңга хөрөөн сайгартып турганнар оон түңнел үнүдериин аазаннар. Чөвүлекшин ажылы оон-биле ыяштаарланмас. Самагалдай кадаа Советтиң депутаттың ханызазы Даш-оол Бүүйевич Кунгаа уткуттеан профилактика чөвүлели ажылын эчилиңге чедирер чанчылдыг.

Профилактика чөвүлели суурда бүдүрүлге, албан организацияларга чөлөөн-биле бызыг хамыдаалдыг. Кайы-биле коллективтиң бөжүктүү арагажо сундулуг-биле, хей-ниитиниң корум-чурумун хамыктаныбиле профилактика чөвүлелиниң хуралынга кирип тургусеп турган болза, ол дугайын үк ыяштаның хамаарыштыр коллективниңге албан дыннаар.

Самагалдай суурнуң албан организацияларында, бүдүрүлгелериниң үлегерлиг корум-чурум дээш ажыл багай эвээ чоруп турар. Анда оске хей-ниитиң организациялар-биле кадаа профилактика чөвүлелериниң киржилгези, үлүг база үлүг. Чижээ, районнуң төрөкчилер инитилелиниде Х. Монжит, Сельхозтехниканың районнар арасының каттыжыштыкының М. Тирчин үдүртүп турган болгаш оске-даа коллективтерде профилактика чөвүлелдериин ажылы эки, кеску. Үк коллективтериин үдүртүкчүлары чөвүлелериин ажыл-чорудулгазын деткип, боттуг дузаны чедирип турар. Мындыг харылзаалыг ажылдың коллективтиниити ажылынга, планныг онаалдалар күүседлезиниге хөөнүшкүлдүг бедик болуру чугаажок. Чижээ, Сельхозтехниканың районнар арасының каттыжыштыкының хей-ниитиниң корум-чурумун хажыгар тараылгалар чок дей болур. оон түңнели будүрүлге киргүзүгериниге көстүп турар. Будүрүлге—районда чүрнакчыларның бирээзи. планныг онаалдалар ай. квартал санында эки күүсетиниң турар болгаш күн-ажылын будүрүкчүлүг бөлүк

Кадаа Советтиң күүскомуу, суурда профилактика чөвүлелиниң хуралынга кирип тургусеп турган болза, ол дугайын үк ыяштаның хамаарыштыр коллективниңге албан дыннаар.

Самагалдай суурнуң албан организацияларында, будүрүлгелериниң үлегерлиг корум-чурум дээш ажыл багай эвээ чоруп турар. Анда оске хей-ниитиң организациялар-биле кадаа профилактика чөвүлелдериниң киржилгези, үлүг база үлүг. Чижээ, районнуң төрөкчилер инитилелиниде Х. Монжит, Сельхозтехниканың районнар арасының каттыжыштыкының М. Тирчин үдүртүп турган болгаш оске-даа коллективтерде профилактика чөвүлелдериин ажылы эки, кеску. Үк коллективтериин үдүртүкчүлары чөвүлелдериин ажыл-чорудулгазын деткип, боттуг дузаны чедирип турар. Мындыг харылзаалыг ажылдың коллективтиниити ажылынга, планныг онаалдалар күүседлезиниге хөөнүшкүлдүг бедик болуру чугаажок. Чижээ, Сельхозтехниканың районнар арасының каттыжыштыкының хей-ниитиниң корум-чурумун хажыгар тараылгалар чок дей болур. оон түңнели будүрүлге киргүзүгериниге көстүп турар. Будүрүлге—районда чүрнакчыларның бирээзи. планныг онаалдалар ай. квартал санында эки күүсетиниң турар болгаш күн-ажылын будүрүкчүлүг бөлүк

Самагалдай кадаа Советтиниң күүскому хей-ниитиниң корум-чурумун быжыглаарының эвээш апес кижизидейин угланыры турарын үстүнде чүүлдер бадыкаар

В. КУУЛАР.

Тес-Хем район.

ӨРТ АЙЫЫЛЫН БОЛДУРБАС

Аърга-арыг ыяштыштың үнер дөөү, кат-химистик шыгжамыры. Аърга-арыгның коргучут болгаш кара сагыштыг дайзыны бар. Ол болза ерттүр. Бистиң республиканың даглыг черлериниге өөскүп үнген ерттер улуг когаралды таварыштырып турар. Анаа үдүр демисеэди чылдың-на чорудуп келген. Эрткен чылын аърга-арыгны ерттеп камгалаар, чаа ыяштарны олуртур, бо ажылды улам хөгжүлер хемчеглерин ап чорударыңга чарыгдаар кылдыр 2,5 миллион рубльди түскайлаан.

Тывага 10 мың ажыл-агый черн, 30 десяичество аърга-арыгны камгалаар ажылдарны чорудуп турар. Оон аңгыла 22 ерт-химикчиг станция бар. Олар ерттиг үдүр ажылдарны чорудар талазы-биле чамдык чеднишкиннерни чедип алган. Ыланғыя ерттүг агаардан хайгаарал көөрүүге авиация дузалап келген. Ажылчы чоннуң ортузунга ерттиг үдүр тайылбыр ажылдарын — лекция, беседаларны муң ажыр номчаан. 1248 плакаттарны тургускан, республика болгаш район солуннарыңга хөй санныг чүүлдерни парлаан, 25 делегээни организастаан болгаш оске-даа ажылдарны кылып чорүткөн.

Эрткен чылын аърга-арыгны ерттеп камгалаар талазы-биле Өөвүр, Бай-Тайга, Эрзин районнар, Барыын-Хемчиктиң, Балгазының мың ажыл-агыйлары эки ажылдааннар. 1981 чылдың Бүгү-эвилел социалистиг чарыжының түңнели-биле Балгазының ерт-химикчиг станциязы шаңналдыг черни алган. Бо коллективтиң ажылдаачыларының чон ортузунга тайылбыр ажылдарын дозтаамал чорудуп, харылзаалыг болгаш ерт ажыгерниин эки байдалга тудуп турар.

Өртке удур профилактика ажылын десяиктер И. Ф. Никитин, А. Е. Лубошников, Л. П. Юрков, В. И. Носов, И. П. Черешнов боттарының участоктарынга дөзүттиг чорудуп келгеннер. Сезон дургузунда хайгаракчы ужудукчулар Г. И. Михуткин, В. И. Соколов, парашют-ерт командазының инструкторлары Л. А. Косс, Г. В. Дерягин, парашютистер В. Ф. Лубошников, А. Г. Потухов, В. И. Синилов болгаш оскелер-даа кызынмак, чүткүлдүг ажылдап келгеннер.

Чеднишкиннер-биле чергелештир чогыстерни чоп дээш болбас. Шагаан-Арыгның, Тес-Хемниң, Кызылдың, Чадаананың мың ажыл-агый коллективтерин хуннүн негелделиниге түүштүр ажылдаавйн турар. Районнарның күүсекчи комитеттериниң шиитпирлерин ёзугаар бадыдаттынган ортче удур демисеэт чорударының спецатизиг планнарын долуу-биле күүсетпес, профилактика ажылдарын чорударынче кичээнгей салбас, улус депутаттарының чер-чер Советтери-биле чамдык советтер болгаш будүрүлгелер ужуртукчуларының „харылзаалы комнаак.

Эрткен чылын республиканга 353 ерт болган. Ажок улуг деңискээрлиг аърга-арыг ерттенген. Ерт болдуунда-ла июнь, июль айларда болгуулаан. Бий-Хем, Улуг-Хем, Кызыл, Тожу, Тес-Хем районнарның деңискээриниге болгулаан ерттерни ажурениге улуг бергедошкиннер турган. Ыланғыя анаа өөскөн ерттер улуг когаралды чедиргеп. Ерт кыва берген теде ажылчын күштү чогуур үезинде организастаан шыдаваны, шалыпкын чедилип, дөзүттиг хемчегерни албаны - дөзү Шагаан-Арыг мың ажыл-агыйның директору В. П. Шүүнек, Кызыл хоорайның —М. П. Сеңеттер, Кызыл районуң —В. П. Барков олар хемнер алысканнар.

1981 чылдың май 16-да Кызыл районуң мың ажыл-агыйының деңискээриниге ерт хын эгелээн. Ол Чербн сууданн кестүп турза-даа, анда мың ажыл-агый пунктызының электростанциязы эрааның-на дөзүттиг хемчегер албаан. Эртенинде ерт болген чер чоогунга дерт парашютист ужурүп каан. Десяичество ажылчыларны чүгле май 19-та чорутпан. Ыланғыя ерт дыка улуг деңискээрни эдней бергеп. Ыяш ажылагый министерствозунуң ажылдакчызы турган В. С. Кушнер, десяичийниң дузалакчызы В. Н. Стародумов ерт болуп турган черни каапкаан чорүй барганнар. Оларга соолунде шынгы хемчег хүлээткеп. Оларның соонда оске кижилер база чаа беттеннер. Өрт катап хып эгелээш. 53 хонук уламчылап турза. Кызыл хоорайның будүрүлгелериниң болгаш организастыларының ажылчыларың организастап турган. ырай деп өөрүгеп.

Шак мындыг берге байдал Туранның мың ажыл-агыйының деңискээриниге база болган. Анаа ерт июнь 1-деп 22-ге чедир болген. Хей ниити күүсү, күштүт техника ажылаан турган оны өөрүгеп.

Ыяш белеткээр черлерниң деңискээрлерин аптап, арыгдаваалы пайда-даа бар. «Тыва көдөө будүрүлге трестиң Туранда, Шүүрмакта мың ажыл-агый пунктуларының 25—20 гектар хире деңискээрлерин аптап, арыгдаваан болуп турар. Улуг-Хем мың үлегүүр ажыл-агыйының Чөөбилге пунктызының деңискээр база мындыг. Аңгыдастыгайын болган улус, бирээ түүктүүр, дорбаанчар, тырлынчар болгаш оске-даа чүүл артынчыларны оруктар ыяштыңда, ажыл төлөөрде, ыяш пунктызының территориязында ыяштың бөлүктерин эдип алганнар деп чыткылаар.

Аърга-арыг ыяштыңга чоруулаан ерттү болдурбазының чүрүмнерың сагыыр, от-биле ыяштың-гей чок кижилер бар. Эрткен чылын 131 мың мындыг түрүм үрекчилерни түткан. Оларның 110-унга материалдыг хемчег оналаан.

Бистиң республиканың мылыш албанының инспекторлар болуун организастаан. Оперативтиг дилээкиннер хемчегерни ап чорутпушаан, олар аърга-арыг ыяштыңга болуу бээр ерттерниң чылдагаанын тып, буруулуг кижилерни илереңир сорулгалыглар. Ыяштың-даа чамдык районнарда оларның ажыл-дузазы эвээш болуп турар. Чижээ, Чөөн-Хемчик районнуң ыяштың хөрээ сыдаа ажылдап турар. Чөөн-Хемчик, Кара-Хем, Кызыл районнарның улус сыдаалы ерт ыяштың-гей чүүлдерни ыяштың-гей чүүлдерни ыяштың-гей чүүлдерни

Уран чүүлдүң кижилери

ДЕРСУНУҢ АЧЫЗЫНДА

«Сегиржин алышкыш» деп ийи сериялыг уран-чечен кинофильмниң сөөлгү тыртырышкыннарын дооскан соонда Ереванда өг-бүлези-биле төрээн Тывазынче чоокта чаа ээп келген РСФСР-ниң болгаш Тыва АССР-ниң улустуң артизи, Тываның күүрүе шаңналының лауреады М. М. Мунзук-биле бистиң корреспондентиниң интервью кылган.

— Колдуунда-ла шин артизи болгай силер, Максим Монгушукович, а кинога ойнаар деп күзел канчан төрүттүнүп келгенил?

М. М. МУНЗУК: Бир эвес шиилерге ойнап чорбаан болзумза, спенага дадыгышкынны, ол талазы-биле билигмергежилди чедип албаан болзумза, күзел турза-даа, кинофильмнерге маадырлар рольдары ойнаары аажок берге апы шуут болдунмас-даа турган боор. Уран чүүлге ам 33 чыл бараан боон чоо мен. Ынча үениң иштинде чалыы шаамдан тура-ла тыва-даа, оңуддурган-даа шиилерге киржип, дика хөй рольдарны ойнап кеадим. Өөренип, чогүүр эртем-билигни-даа алган мен. Ынчангаш спенага ойнаарының хөй чылдарда чыдынгаа арга-дүржүлгазы мени киноларга ойнаар, сеткил-сагыштан хандыгышкынны. дидим, шыдамык болгаш шинчилиг чорукту негээр, эң парын болгаш берге база харыысалгалыг ажылга чедиргени бо. Шиилерге ойнап чораанымның салдары улуг болганы ол.

ТАР үезинде шеригге үрер хөлүмге киржип турган мен. Ол бала-ла уран чүүлге хамаарыжыр болгай. Барык оон эгелээш-ле уран чүүлү сонуургай берген мен.

Үжен чылга чедир боттарывыстың тускайлаң үжүк-биживис бар эвес, шиилерни эвес-биле удур чогаадын ойнап турдувус. Ол үеде уран чүүлге сонуургалдыг аймыктар клубка чыглып кээп, шин ойнаарын баштай дугуржуп алыр турган бис. Ам бодаарымга, каттырынчыг чүве-дир ийин. Кижилерниң хевир-дүрүзүн, вдик-хевин, аажы-чаяын барымдаалап, «сеен дужумет бол», «сеен дама бол» дээн янзылыг тус-тус рольдарны кижилерге ойнаар чүве. Оон ойнап-ла эгелээр, кады ойнаан эжиниң чугаазының утказын бодап турган-ла харылаар болгаш шимчээшкинни, хөделиишкинни ылыр. Ынчап тургаш-ла бир шин хевирлиг чүвени коллективтиң-биле тургузуп алыр, оон улуска ёзулуг ойнап бараалгадыр.

Бир-ле дугаар Виктор Кенооолдуң тыва дылга «Чалым-Хаяа» деп шинзи кестүп келген. Бижин чогаадып каан чүвеним чүү боор, чонга көргүзер дээш, ону белеткеп эгелээн бис. Хаактап билбес кижи дугайында каттырынчыг шин чүве. Авторлуг баштайгы шин ол болган. Ында мен Чалым-Хаяның ролюн ойнап турган мен. Оон соонда чогаадып бижээн авторлуг шиилер арбыдаан, Салчак Токаның «Узун-Кара, Семис-Кара» деп шинзинге Узун-Караның ролюн баштай И. Бадра, а оон соонда мен ойнап турдум, Семис-Караны С. Тока ойнап турган чүве. Узун-Карага мээн дурт-сынымны таарыштыр, кыска болгай, Ынчангаш автор аңаа бир сагыгыр чүве кылган. Семис-Караның талазындан чөлдаңдаа болза узун шинчилиг, чок-даа болза бай шинчилиг ор-дир ийин» деп домактыг тып кинрген. Мээн дурт-сынымны Узун-Карага таарыштыр ол домак бижыг туда берген.

1935 чыл үезинде В. Кенооолдуң «Хайыраан бот» деп шинзи кестүп келди. Ужур-утказы-даа эки шин болган. шин ойнаар улустар амыраан бис. Амты «Хайыраан бот» авторлуң артистер-биле хөй чылдарда ажылдан келгенивис түңнелинде таарыштыр, нөметтиниң, эле тургустуглан. А баштайгызында каш-ла калбак кыдыраан арнында бижиттинген чангыс нөжегелиг шин болгай. Ында база Кара терекке астына бээр. Ынчангаш харын Уран биле Салбакай:

Алыр терек, сең-не-дир сең,
Аваң ышкаш утбам эккел.
Ирак терек, еен-не-дир сең,
Ием ышкаш утбам эккел —

деп, уяраачыг кылдыр ыраң турар чүве «Хайыраан ботта» ар маадырларның шуптузунга. Сарыг ашактың кадайының ролюнга безин ойнап тургулаан мен.

1940 чылда театрны хөгжүмшин училищезин кылдыр эде тургускан соонда ажылдавышаан. Совет Эвилелинден чаладып келген И. Я. Исполневтиң удуртулгазы-биле программа ёзулаар беш чыл иштинде өөренип келдивис. Оон эгелээш-ле тыва чогаалчыларның-даа, орус дылдан очулдурган классиктиг-даа шин чогаалдарын калбак-биле дидим, улам чедиишкинниг ойнап турар-апарган бис. Амга чедир ойнаан рольдарым та чеже?! Чоорту шору дадыга бергеп, улуг башкы В. И. Ленинниң ролюн ойнап көрзе деп күзеп-бодап чоруур апарган мен. Сөөлүнде барын артист ужум О. Намдаваа биле совет драматург Н. Погодинниң «Бодулут кижи» деп шинзинде В. И. Ленинниң ролюн ойнаары-биле Москвага өөренип, шенелеп эрткен бис. Ол ролька ужум эң таарыжыр болган...

— Кинога ойнаарынче каңгыг ниилээр шилчээн силер, амыдырал-чүрттелганарга, чогаадыкчы ажылынарга ол кайы хире салдар чедирип турарыл?

М. М. МУНЗУК: Аныяамда «Чапаев», «Трактористе», «Бүбэнь казактары» дээн чижектиг киноларны көргеп, шида артистер шыкаш, кинога ойнап көрзе деп бодап чорууп апарган мен. Дүне-даа, хүнүс-даа ол бодал бажымдан ыравастаан. Эң баштай-ла О. Сагаан-оол, Л. Соболев болгаш С. Сарыг-оолдуң спенарий бижээн «Ак-кек хемниң кижилери» деп уран-чечен кинофильмде кадарчы Делгерен ролюн ойнаан мен. Оон соонда ат-алдарлыг артистер-биле ужуражып, оларның ажылыгыг сумелерин, дыннап, аргадырыкшыл өөренип алган каш кинофильмнерге ойнагылаадым. Мосфильм студиязының будурги үндүрелга «Хереченнин читкенде» деп уран-чечен кинода бурят анчы, орун башташкызы Деге-Доржуның ролюн мен, — а шагдаанның ролюн ат-сураа неитерээн артист В. Золотухин ойнаан. Кинога ойнап кажараан ол артистен хөйүү-ле өөренип билип алган мен. Ол кино Совет Эвилелинге тарап, калбаа-биле үнүп эгелээн соонда, мээң адресимге көрүкчүлерниң таарыжыр, сеткил хөнгаан чагаалары оон-моон көөп турар апарган. Көрүкчүлерниң ол чылыг сеткерлиг чагаалары мээң хей-аъдым кинрген. Оон соонда еске-даа киноларга ойнагыладым.

Амыдыралымда бир өөрүкчүг болуушкун —шинчилекчи эртемден-логаалы Владимир Клавдиевич Арсеньевтиң сураглыг пому «Дерсу Узалага» үндезилеп тургускан (режиссёру А. Куросава) база-ла ыңдыг аттыг уран-чечен фильмде ког рольдарның бирээнинге ойнаарым болур. Ында орук баштакчызы тывынгыр-сагывыгыр, бодуун, биче сеткилдиг, эрес-дидим, шыдамык гольд Дерсу Узаланың ролюн ойнаан мен.

Экспедициянын начальниги эртемден Арсеньевтиң ролюн сураглыг артист Юрий Соломин ойнаан. Кады ажылдаарга чиик, кижиге арга-сүмеин үргүлүү бээр. экки-ле эш чүве! Ол кинога ойнаар кылдыр мени канчап шилип, тып алганнары ол? Ыңдыг айтырыгны ужуражылгаларга көрүкчүлер бо-да сала бээрлер. «Дерсу Узаланы» кино кылдыр тургузуп. спенарийин бижип турган. делегейде сураглыг япон режиссёр Акира Куросава «Хереченнин читкени» деп кинону көргеп. Ында орук баштакчызы бурят ашактың ролюн мээң ойнаар турарым аңаа аажок таарыштаан. Ынчангаш Дерсуну ойнаары-биле мени сураглап тып алганнар. Шиилге шыкаш. спена кырынга ойнаар эвес. кинога ёзулуг бойдустуң бозунга ойнаары дыка берге. Кошкак ойнаар болза. шыңгаа-даа дүүшейн баар. аңы-тыңга-даа айыылдыг чүүлдер таварыжыр болур. «Дерсу Узалада» ыңдыг черлер хөй. Ол хамык айыыл. бергелерни фильмде киржип турар ескедаа артист эштерим-биле бир дөмей шыдамыкчай ойнап эрткен мен. Ынчангаш «Дерсу Узала» деп уран-чечен кинофильмниң 1975 чылда Бүгүделегейниң Москвага болуп эрткен IX кинофестивалынга алдың шаңналга чедип. эң эки деп үнелелди алган. 1976 чылда «Дерсу Узалага» Американың кино академиязының «Оскар» деп шаңналын база тывыскан.

Ук кино тарап үнүп эгелээн соонда ужуражылгаларже оон-моон чалалгалар-даа эңдере көөп туруп берген. Көрүкчүлер-биле ужуражылгаларже олут-чыдын чок аян-чорукпаа эгелээн. Эң хандыгып ойнаан маадырым —Дерсу Узаланың ачызында Совет Эвилелинде барбаан-четпээн черим барык чок. харын оон эрткен. Японнята-даа. Францията-даа. ГФР-ге-даа чаладып четкиледи.м.

Сөөлгү үеде «Арменфильм» студиязының будурги үндүрүп турары «Сегиржин алышкыш» деп уран-чечен кинода ег-бүлем —Кара-кыс Намзатовна. уруум Галина. оон оглу бичии Аяс олар кады ойнап турар бис. Кориң кырган Комнонун ролюн —мен. оон кадайы Натсанын ролюн Кара-кыс Намзатовна. бичии Коммону Аяс. райком секретарының хүлээп алышкын черинде секретарь ролюн Галина ойнап турар.

«Сегиржин алышкында» киржип турарларда база-ла ат-сураглыглар бар. Түңнелчүү-режиссёрун Армян ССР-ниң улустуң артизи. Күүрүе шаңналының лауреады. профессор Юрий Еранкин спенарийин автору ССРЭ-ниң Чогаалчылар эвилелинге кожагүүн. Зорий Балаян. Ким дең чеген чок маргыжыгы ролюн ойнап турар. РСФСР-ниң болгаш Армян ССР-ниң улустуң артизи Армен Джигарханян болгаш еске-даа чаа өөнүктерлер болдувус.

Ук киноның ужуң-утказын сотунналда бижээн болгай. оңу ам катаптаас мен. Оңа көрүкчүлер боттарынар үдаас көөр боор силер.

КӨРҮКЧҮЛЕРНИҢ СОНУУРГАЛЫ

Театр

Херээжен кижиниң, не кижиниң аар эскет чок, ужу-кыдым тыныдбас ажыл-ижин кезээде хүндүлеп чаңчыккан мен деп, эш Л. И. Брежнев «Сактышкыннар» деп номунга бижээн. Шынап-ла чырык чер кырында эң-не үнелиг чылыг, чымчак сөс ава болгай. Адаарга-ла эргим, артында-ла алека эттиг. Эперелдиг аналар эвес болза, чырык хүн аданга хостуг-шөлээн чурттарга каяа турар. Ынчангаш хензиг чажывыстан эгелеп акшын кырымжевиекке чедир хүн бүрүде оларны адап, алган-йөрээн чоруур бис.

Бистиң театрның сценазынга Тыва АССР-ниң айдарлыг артизи режиссёр Кадр-оол Сагдының оруузундан очулдурган тургускаңы татар драматург Шарит Хусеиновтуң «Аваның ак платьезин» деп шинзин республиканың Эрзин, Тес-Хем районнарының ажыл-ишчилери улуг сонуургал-биле эң баштай көргеннер. Ук шинде хөй уруглардыг не кижиниң салым-хуулуун. эрткен амыдыралын. өстүрүп каан ажы-төлүүнүң янзы-бүрү ажы-чаңын көргүскен. Шин амыдыралчы ханы утказыг, дээштиг болганын сууп бүрүзүнге көрүкчүлер сагыш-сеткилиниң ханызындан өөлеп турганнар. Ылаңгыя «Нарын» совхозтуң партком секретары, көрүкчү Ф. Артынаның артистерге байыр чедирип сөс ап, чүве чугаалаанында аныяк оскенниң кижизидилгезинге шиниң утказы дээштиг болганы илереттиргеп. «Тес-Хем» совхозтуң кодээ Культура бажыңының директору Б. Доюндуң театрның тускай демдеглел дептеринге дараазында делегеречгей сөстерни бижээн.

«...Шиниң сеткилиниң ханызындан таалал, кээргел, сагыш човашкын-биле ийи катап ворун, шин төнүүжеге хөйну бодап, чамдык черлеринге караан чажы бүдеңеңнин орду. Езулуг аналың ажы-төлүнге кандыг болуруп чамдык чедир билбейн чоруурлар ылап-ла билинген боор. Бодун хуумда аналыны сактып, бо шин амыдыралдың бодунда төрүттүнген доозинге бүүредим. Шинде коргүскенни ишкаш чаңгыс неден төрүттүнге-даа, шак ыңдыг янзы-бүрү ажыл-чаңнарлыг ажы-төлдер бар. Артистерниң күүселде бүрүзүн магадал-биле нордум...»

Мындыг бодалдар, күзээшкиннер театрның чогаадыкчы ажылынга улуг дузаны чедирип турар, чаа дылээшкиннерниң, ажыдымшыкшынарның untun турары-даа ында.

Оон аңгыда, Тес-Хем районнуң клубтары, культура бажыңнары септеле, чылыглаашкы ажылын ей-шаанда эгелей бергеп, чонну культурлуг дыштанылгаже организастаар талазы биле бедик деңнелде чоруун турарны өөрүшчүг-дүр. Ынчалза-даа эрзинчилерниң сөөлгү үеде шин, вошперт көөр идепкейни мурагүзүүлүн кошкай бергенин алдесиндивис.

Д. МОНГУШ,
артист.

ЧЕМДЕН ХОРАННАНЫЫШКЫН

Чоокта чаа бир ег-бүледен 6 кижи—аваазы, ачазы, уруглары холчок багай байдалдыг район эмнелезинге келген. Эмчилер оларның аарааның чыдагаанын тодарадыл кээрге, биидингени болза—кежээ аът эъдээдиг келган мун артыын ачай ажыылый бергеп турбуже чызыткаш, шеңнеп-тир. Ол ег-бүленин кижилери ажып. баксыраан муңден хоранныын аараан. Белеткээнин соонда элээп үр үеде чыгыы черге тургаш, ажып баксыраан чемге каракка көзүлбес. хензиг дириг амытаннар — микробтар дүргеп өзүп-көвүдеп, чемге хоранныышкынның кол өөскүдүкчүлери болуп турарлар.

Микробтарның өзүп, көвүдээриниг чылыг херек чүве болганда, чайгы үеде чемден хоранныры хөй болгулаар. Чемден хоранныың аарааның мод демдектери болза: хепертен кижиниң эъди шавар, хөөн булганыры ийикпе кустурар, ижин-шөйүүдүн ажок аарып, куду олуртура боор. Аарыг чиик болган таварылгада элээп каш шак, ийикпе бир хире хонук эрткенде аараан кижиниң байдалы экижий боор. А бир чамдыкта хоранныышкын аар элээп, эмчи дузаазын дүргеп черлирбес болза өлүп-даа болур. Ынчангаш чемге хоранныышкын аараан бичии уруглариы дүргеп-не эмчиже чедирзе чогуур. А улуг кижилерге хамаарыштыр эмчи дузазын дарый чедириптер арга чок таварылгада, аараан кижиге чылыг сугну элээп дөйүү, бир литр чедир ижиртккеш, албадал-биле кустурар болза, байдал чүгээртеп, чоорту экижиир. Ынчан ижин-шөйүүдүже кирген хорадыг чем сугбиле кады кустунун үне боор. Чемден хоранныың аарыыр чорукту болдурбас төлээде, чайгы үеде чемни өг-бүледе кижи санынга ойлеп белеткеп алаа чогуур. Бир эвес чем артып калыр болза, ону ыяап-ла соок черге, соодукчуга үр эвес үеде шыгжаап, эки хайындырыпкаш, чемге катап ажыглаар ужуруглуг.

Азып-чемге хереглеп турарывыс чемнерден дүргеп ажып-баксырап, үредир чемнерге тыртkан ът база оон кылган котлеттер, пирожкилер хамаарыжыр. Оң мышкап сметана, творог база ыңдыг.

Чайгы үеде колбаса аймаан үр үеде шыгжаавайн, ону 10-15 минут хире хаймындыргап. азы үске хаарган чемге ажыглаар. Өг-бүлеге бичии уругларны чүгле чаа белеткеп, эки ыңнарлыг, чамчак чемнер-биле чемнерге чугаа. Үш хир четпээн уруглариы, ачалыг-ла болза хей-иваттинмээ чемненилге чемнерге үреп көрүүнге чемнербээе эки.

Чемден хоранныышкынны консервалаан ыңгай чемнерден болуп болур. Оң аарыгның өөскүдүкчүлерң, консервалар иштинге, агаар ,чок черге, өзүп-көвүдээн микробтар болур. Ыңдыг консервалариың дүүн дөстейин үнүп келир, өөскүдүкчүлерге чигу-биле оларны чемге аңыглаавайндан болган хоранныышкынның аарыы болуулаам деп алаар.

Хораалыг чем чиик соонда бо аарыгның демдектери 2 шак хире болганда ийиниг. Бир хенгээда биидингени шоо болур. Аараан кижиниң шээ чок, бажы дескинер, карактарының көзүрт бакыраар. Оон аңгыда чүве ажыртынмас, дыл эдбестей боор. Ынчап аараан кижиниң эмнелгеге дүрген чедиргеп чүгүлэ. Ыңдыг янзылыг хоранныышкынны болдурбас дээн, ег-бүлеге чемни консервалаан белетээрде, бүгү чем болгаш ногаа-чимистерниң эң-не экизин, будуунун шилип алгаш, ону ыяк чүп, изиг сугга хайындырар. Саваны база ынчаар кылгаш консервалаар.

Демир савалыг консервалың аскыц ажытkаш, чигенипиц артыын катап ажыглаар болза хоранныын болур. Ынчангаш консерва артыын дораан-на шил саваже салыр херек.

Хей-иваттинин, чемненилге черлеринде ажылдан турар кижи бүрүзү салат, торт, кисель, пирожное дүрген ажыычал, микробтарның өзүп, көвүдээринге кончуг таарымчалыг дээрзин иелеп кижилерге сагындырып, оларны соок черге тургузарын иеген турары таварылга эвес.

Ынчангаш чылдың-на тускай программа ёзугаар тургускан кичээлдерге ол дугайын эмчилер тайылбырлап бээрин хей-иваттинин чемненилге черлериниң эргелекчилери организастаар сорулгалыглар.

Д. ОЮП,
республиканың санэпидстанциязының эмчизи.

ТЕЛЕ ВИДЕНИЕ

ИЮНЬ 10-ДА
БИРГИ ПРОГРАММА
МОСКВАДАН

8.00 — «Үе». Информастыг программа. 8.40 —Эртенги суула шимчээшкин. 8.55 —С. Прокофьев. № 7 соната. 9.15—«Кино аян-чоруктар клуюу». 10.15 —«Дүннарже ыяк орук». Хөй сериалыг уран-чечен фильм. 5-ки сериязы. 11.20 — Медээлер. 11.25 — 14.15 — Чаңсар. 14.15— Медээлер. 14.35 — «Даалга». Документалдыг телефильм. 15.00 — Уругларга фильм «Хөглүг үш эдлчег». 2-ги фильм. — «Микошаның частырыы». 16.05 —П. И. Чайковский. Бешги симфония. 16.35—17.10 —Чаңсар. 17.10— Аныяк техник—82. 17.45 — «Маадырлыг чорук». 18.15 — «Миллионнарның ленинчи университединде». «Аъш-чем программазы —бүгү чонның хөрээ». 18.45—Бөгүн делегейде.

КЫЗЫЛДАН

19.00 —Телемедээлер 19.45— «Сонгуулдалгадан соңгуда чедир». Дамчыдылга.

МОСКВАДАН

19.45 — «Дүннарже ыяк орук». Хөй сериалыг уран-чечен телефильм. 6-ги сериязы. 21.00 — «Үе». Информастыг программа. 21.30 — 23.00 — — «Дүннарже ыяк орук». Хөй сериалыг уран-чечен телефильм. 7-ги сериязы. Төнгедо —«Бөгүн делегейде». Информация - публицистиг программа.

ИЛИГИ ПРОГРАММА
МОСКВАДАН

12.00 — Уругларга фильм. «Анчы дылдан сөңгүлээ». 13.55 —Испан ыыл. 14.25 —«Шымыраа школазы». 14.55—Медээлер. 15.00—18.30—Чаңсар.

КЫЗЫЛДАН

18.30—, «Чонгун уран чүүлү». Дамчыдылга.

МОСКВАДАН

19.00 —«Оптом дүүнинде».

КЫЗЫЛДАН

19.45 —«Аавайның төвү». Информация- публицистиканың ыыт программа.

МОСКВАДАН

20.00 «Тамчыктыг улунар, чаштар!» «Ыяблыг экран». 20.15 — «Сеңнчевке болгаанда кудалар». Документалдыг фильм. 20.20 — «Музыкалыг иноок». 21.00—«Үе». Информастыг программа. 21.30—22.35— «Ильинский Зощенко дугайында». Фильм-концерт.

Редакторнуң оралакчызы
Ч. К. САТ.

КИНО

ИЮНЬ 10-ДА

«НАЙЫРАЛ»: «Эрте-бурунгу номнуң тывызыы» 9.30, 11.20, 13.10, 15.00, 16.50, 18.40, 21.10 шактарда.

«ПИОНЕР»: «Кысна дүне» 9.30, 12.45, «Мария, Мирабела» 11.10, 14.40, «Шуураанныг сагындырыг» 16.30, 18.20, 21.00 шактарда.

«КАА-ХЕМ»: «Дон Фрезерниң төөгүзү» 15.00, 16.50, 18.40, 20.00 шактарда.

«ВОСТОК»: «Айеберттер аразынга өлүм» 15.00, 16.50, 18.40, 20.30 шактарда.

«ЕНИСЕЙ»: «Шуураашкын» 19.30 шакта.

«ЧАЙГЫ»: «Гусар балладазы» 14.00, 16.00, 18.00, 20.00 шактарда.

Аъгаар

Республикага бөгүн булуттаар, чамдык черлерге дымырадыр чаъстаар. Агаарның температуразы дүне 1—6 градус чылыыр, чамдык черлерге 2—7 градус соор. Агаарның температуразы дүне 15—20, чамдык черлерге 9—14 градус чылыыр.

Кызылга булуттаар, дүне дымырадыр чаъстаар, хүнүс чагбас. Агаарның температуразы дүне 1—3, хүндүс 13—17 градус чылыыр.

УЖУРАЖЫЫШКЫН

Алдан-Маадыр аттыг чурт-шинчилел музейиниң хураалдар залынга Бүгү-эвилелдиң музейлер хүнүнге турескаткан ужуражылга эрткен.

Музейниң эртем ажылдакчызы чогаалчы М. Б. Кенин-Лопсан. Кызыл хоорайның хоочун чурттакчызы М. И. Пахомов болгаш Ада-чурттуң Улуг дайынының киржикчиниң, эки турачы Т. Х. Таржа-биле ужуражылганы организастаан. Кызылдың № 2 ортумак школазының 6 «а» клазының өөреникчилеринге башкы И. Д. Шара-Хөө ажык кичээлди эрттирип, ужуражылгага идепкейлиг киришкен.

Бүгү-эвилелдиң музейлер хүнүнге дүүштүр Алдан-Маадыр аттыг чурт-шинчилел музейиниң төөгүзүндезе кыска сактышкынны чугаалап берип, музейниң экспонаттарының. музей ажылының төөгүзүнге, шинтилелге ажык-дузазын чыылганнарга М. Б. Кенин-Лопсан эгезинде сонуургаткан. Оон соонда чалаткан валчылар М. И. Пахомов, Т. Х. Таржа база солуң сактышкынныларны чугаалаан.

Ада-чурттуң Улуг дайынының чылдарында Украинаның хоорай. суурларын хостажырыңга тыва эки турачыларның кайчаар киришкенин, хостаган хоорайларның, суурларның амгы тайбың украин черде сайзырал. хөгжүлдезин эки турачы Т. Х. Таржаның чугаазындан чыылганнар сонуургап дыңнаан.

Чогаалчы М. Б. Кенин-Лопсан чогаалдарындан чамдык шүлүктерни ужуражылганың киржикчилерлиге нөмчүп. утказын тайылбырлап берген. Музейлер хүнүнге туреекаткан ужуражылга оон-биле доозулган.

Р. ДОЛЗАТМАА.

В. КАРА-САЛДЫҢ «Хөглүг чай» деп фотоэтюду.

МЕДУЧИЛИЩЕ ЧАЛАП ТУР

1982-83 өөредилге чылында Кызылдың медицина училишези дараазында салбырларга өөренирлерни хүлээп алыр: санитар-фельдшер салбыры —өөренир хуусаазы — 2 чыл 6 ай, фельдшерниң—2 чыл 6 ай, сестраның—1 чыл 10 ай.

Билдиришкинниң августуң 14-ке чедир хүлээп алыр. Өөренир дээнер орус дылга (чогаадыг азы диктант), химияга (аас-биле) шылгалда тудар.

Директорнуң адынга билдиришкинге кожар үүлдер: ортумак билиг дугайында аттестат (боду-биле), эмчи шынзылгазы (№ 286). 3×4 см. хемчээлдиг алды фото-чуруктар, күш-ажыл дептериниң ушта бижилге, ег-бүленниң составының болгаш ада-иелиниң ажыл төлевириниң дугайында шынзылга. Паспортту боду көргүзер. Сургуулдар составынга кирер санаар хуусаазы— августуң 22—24 хүнү.

Училищенин адресизи: Кызыл хоорай, Кечил-оол кудумчузунуң № 2 бажыңы: медицина училишези, телефон №№ 2-10-28, 2-41-19, 2-32-44.

КЕЛИР ҮЕНИҢ САДЫГЖЫЛАРЫНГА

Кооперация шугумунга ажылдаар күзелдиг аныяк кижилерни дээди өөредилге черинин кирип өөренир болгаш бот-өөредилгелиг дараазында факультеттерге 1982—1983 өөредилге чылында хүлээп алырын Тыва респотребсоюз чарлап тур. (Тыва национадлыг кижилерни конкурстан дашкаар хүлээп алыр):

— үлетпүр барааннарының товароведенизези болгаш садыын организастаары;

— аъш-чем барааннарының товароведенизези болгаш садыын организастаары;

— садыгның экономиказы («садыгның экономист-организакчызы» деп дээрзежил тыпсыр).

Кирип өөренир салбырларга 4 чыл (технология факультединге—4 чыл 10 ай), бот-өөредилгелиг салбырга — 5 чыл (технология факультединге — 6 чыл).

Билдиришкиннерни хүлээп алыры

Кирип өөренир салбырга киитя чурум ёзугаар кирип турарлар — 1982 чылдың июль 30-га чедир, «630087, Новосибирск-87, Карл Маркс проспектизи, 26» деп адресче билдиришкин чорудар. Экзаменнер Новосибирскиге август 1-деп 20-га чедир болур.

Бүгү-ле мергежилдер айыбиле конкурстан дашкаар киперии күзээннер билдиришкиннерни «667000, Кызыл хоорай, Щетинкин-Кравченко кудумчузу, 31, Тыва респотребсоюз, кадр киидизи» деп (телефону 2-27-24) деп адресче июль 10-га чедир чорудар. Киперинин экзаменнерни Кызылга июль 10-дан 25-ке чедир болур.

Бүгү-ле мергежилдерге ажыл-агыйның стипендиязын алыр кижилер билдириишкиннерни «667000, Кызыл хоорай, Щетинкин-Кравченко кудумчузу, 31, Тыва респотребсоюз, кадр киидизи» деп адресче июль 10-га чедир чорудар. Потребкооперацияга үзүк чок 2 чылдан ээдээн эвес ажылдаан, амгы үеде Тыва респотребсоюз системазында ажылдап турар кижилерни кооперация организацияларының шилчилге бижиндёзугаар ажыл-агыйның стипендиязын алыр кылдыр чорудар. Киперинин экзаменнерни олар Новосибирскиге август 1-деп 25-ке чедир дужаар.

Бот-өөредилгелиг салбырга — билдиришкиннерни июнь 25-ке чедир «Кызыл хоорай, Тыва респотребсоюз, кадр киидизи» деп адресче чорудар. Киперинин экзаменнерни Кызылга июль 10-дан 25-ке чедир дужаар. Потребкооперацияга 2 чылдан ээдээн эвес үеде ажылдаан кижилерни бот-өөредилге салбырынга хүлээп алыр. Кызылга белеткел курстары июль 1-деп 10-га чедир ажылдаар.

Институтче киперлер дараазында эртемнерге экзаменнер дужаар:

товароведение мергежилин чедип алырлар — математиказга (бижимел-биле), химияга (аас-биле), географияга (аас-биле), орус дылга болгаш литературага (чогаадыг бижинир);

«Нинтинин чеменилгезинин технологиязы болгаш организастаары» — физиказга (аас-биле), математиказга (бижимел-биле), химияга (аас-биле), орус дылга болгаш литературага (чогаадыг бижинир).

«Садыгның экономиказы» болгаш «Бухгалтер учёду база ажыл-агый чорудулгазының анализи»—математиказга (бижимел-биле), географияга (аас-биле), ССРЭ төөгүзүнге (аас-биле), орус дылга болгаш литературага (чогаадыг бижинир).

Ортумак өөредилге черин аңионал школаның программазын ёзугаар дооскан кижилер чогаадыг орунга излошение азы диктант бижинир.

Техникумну азы ортумак школаны тергин эки доозукчулар дараазында мергежилдер (ыяпаар чангыс-чангыс эртемнерни чугаалаар).

«Садыгның экономиказы» болгаш «Бухгалтер учёду база ажыл-агый чорудулгазының анализи»—математиказга (бижимел-биле), географияга (аас-биле), ССРЭ төөгүзүнге (аас-биле), орус дылга болгаш литературага (чогаадыг бижинир).

Ортумак өөредилге черин аңионал школаның программазын ёзугаар дооскан кижилер чогаадыг орунга излошение азы диктант бижинир.

Техникумну азы ортумак школаны тергин эки доозукчулар дараазында мергежилдер (ыяпаар чангыс-чангыс эртемнерни чугаалаар).

1. Дээди өөредилге черинге киперн-биле сөөлгү ажылдап азы өөренип турган черинден характеристика-суме. Өөренир кижиниң сөөлгү ажылдап азы өөренип турган черинин удуртумчузу, профэвилел месткомунун даргазы, партия азы комсомол организациязының секретары ук документиге ат салыр.

2. Ортумак эртем дугайында «документ, тускай ортумак эртем дугайында документиниг (бодун) эккээр. Дипломга зачёт ведомозундан ушта бижидилге кылыр.

3. Күш-ажыл дептериндеи ушта бижидилге, ону таңмабиле бадыткаар.

4. 3×4 см. хемчээлдиг беш [illegible] чуруктар.

5. 286 майык ёзугаар эмчи [illegible] чугаалыгаа.

6. Ажылдап турар черинден шынзылга (Бот-өөредилге-биле кирерлерге).

7. Чурттап турар черинден шынзылга.

ХЕМЧИЛЕР БОЛУКСААРЛАРГА

Подтёсовонуң профессионал-техниктиг (хемчилерниг) № 5 ортумак училищезин 1982-1983 өөредилге чылынга сургуулдарны хүлээп алырын чарлап турар. Училище дараазында мергежилдиг кижилерни белеткеп үндүрер:

1. **Механиктиң дузалакчызы штурман.** Өөренир хуусаазы— 3 чыл 4 ай.

2. **Руль башкарар моторист.** Өөренир хуусаазы —3 чыл.

3. **Судно эптекчиан электросварщик.** Өөренир хуусаазы— 3 чыл.

4. **Радиооператорлу электрик.** (Судно радиостанциязының). Өөренир хуусаазы —3 чыл.

8 класс дооскан ооллар, кыстарны хүлээп алыр. Хүлээп алганнарны шуптузун ш...-хеп-биле (хемчилер формазы). аъш-чем, общежитие-биле хандырар.

10 класс дооскандардан училищениң белеткээр кижилерн:

1. **Руль башкарар моторист.** Өөренир хуусаазы —1 чыл

2. **Радиооператорлу электрик.** Өөренир хуусаазы —1 чыл.

3. **Хем транспортунуң повары.**

4. **Судно башкарыкчызы-судно механиги.** Өөренир хуусаазы—1 чыл.

17 хардан өрү назыдыг ооллар, кыстарны хүлээп алыр. Хүлээп алдынганнарны шуптузун айда 75 рубль стипендия болгаш общежитие-биле хандырар.

Училищеге өөренип эрткен чыл иштинге күш-ажыл стажыга кирип саналар. Училищеге киреринге кожар. даразында документилерлиг болур: паспорт азы төрүттүнгенниң дугайында шынзылга, шериг документизи, допуу намдар, билиишиң дугайында документ (боду), чуртта турган черинден болгаш ег-бүленниң дугайында шынзылгалар. № 286 шынзылга. № 63 шынзылга, школадан характеристика. 3х4 см. хемчээлдиг 8 фото-чуруу. директорнуң адынга билдиришкин.

Училищеге шылгалда чоокка хүлээп алыр.

Өөредилге сентябрь 1-де эгелээр.

АЙТЫРЫГ ТУРГУЗАР АДРЕС: индекс 663134, Красноярск край, Енисей район, Подтёсово суур. № 5 ХОПТУ, директор. телефоннар № № 3-78, 7-69.

Училищеге чедерле таварыыр черлер: Красноярскиден Подтёсового чедир «Метеор» деп теплоход азы Енисейскиге чедир самолёт-биле чедип болур. Енисейскиден Подтёсовога чедир «Ракета» теплоход база чоруп турар.

Редакциянын адреси: 667000, Кызыл, Щетинкин болгаш Кравченко кудумчузу бажыңы № 8. ТЕЛЕФОННАРЫ: Редакторнуң 2-24-63, редакторнуң оралакчыларының 2-35-24, 2-23-54 тарыысалгалыг секретарының 2-23-35, секретариаттың 2-23-35, партийзын эмдирал болгаш совет тургузут киидистериниң 2-37-13, пропаганда киидизиниң 2-31-75, культура киидизиниң 2-23-54, кодээ ажыл-агый киидизиниң 2-21-47, үзетөүр киидизиниң 2-11-75, чагаа киидизиниң 2-41-27, информация киидизиниң 2-20-60, корректорларның 2-27-41, бухгалтериниң 2-12-45, солун келбейн баргында 2-32-75 телефонче долгаар.

Чагыг № 1004

СОЛУН НЕДЕЛЯДА 6 КАТАП ҮНЕР

Тыва АССР-ниң Министрлер Чөвүлелиниң Ном үндүрер чер, полиграфия болгаш ном садыының херектериниң талазы-биле эргелелиниң типографиязы. (Кызыл, Щетинкин болгаш Кравченко кудумчузу, бажыңы № 1). ТС—01712

Бүгү чүрттәрниң пролетарийлери, каттыжыңар!

ШЫН

СЭКП Тыва обкомунуң, Тыва АССР-ниң Дээди Совединиң болгаш Министрлер Чөвүлелиниң органы

№ 136 (11934) | 1982 чылдың июнь 11, пятница | 1925 чылдан тегеледеттингеш | Өртээ 3 коп.

ХӨЙ ПРОДУКЦИЯ ДЭЭШ

СЭКП ТК-ниң май (1982 чыл) Пленумунга эш Л. И. Брежневтиң «1990 чылга чедир үеде ССРЭ-ниң Аъш-чем программазының болгаш оны боттандырар талазы-биле хемчеглер дугайында» илеткелиниболгаш Пленумуның өске-даа документилерин Тандыда «Россия» совхозтуң коммунистери база ажыл-ишчилери танышкаш, оны амыдыралга боттандырарының хемчегелерин ап эгелээн.

«Чүртта аъш-чем херээн экижиндер дээш партияның ядын үндүрген программазын совет улус чангыс эп-сеткилдиг деткип, социалистиг чарыштың чаа кодурлүүшкүнүн болдурар дээрзинге бүзүреп турар бис» — деп, эш Л. И. Брежнев Пленумга илеткелиге айыткан. Партияның бо сестери совхозтуң ажыл-ишчилериниң политиктиг болгаш күш-ажылчы кодурлүүшкүнүн хайныктырган. Малчыннар, механизаторлар, хову ажылдакчылары ССРЭ-ниң түргүтүнгенинең 60 чылынга алдар бүдүргән бодунган социалистиг хүлээлгелерин долдур болгаш ажыр күүседир дээш чарышты совхоз бүдүрүлгезинин адыр бүрүзүнде амгы үеде кадбартkан. Совхозтуң дирекциязы, партия, профэвилел организациялары күш-ажылчы маргылдааны дээштиг организастаарының хемчегелерин ап турар. Чарыштың негелдеглерин, шапкынаар-мактаарының хемчегелерин ажылдап кылгаш, оны ажылчылерге таныштырып таймылбырлаары, ону чараштыр бижээш кескү черлерге азарын чурумчуткан. Оон түнелин айыткан хуусаазында үндүрүп турар.

Совхозтуң малчыннары малдың кыштан хүр ажырар, оон продуктулуун кудулатпас, чаш төлүн менди алыр дээш бо ажыл-агый чылында кызымак ажылдаан түнелинде көргүзүглери багай эвес болган. Июнь 1-де медээ ёзугаар алырга, малчыннар күрүнеге эът садарының чартык чыл планын 103,4 хуу, сүттү — 88,2 хуу күүсеткен азы 931 центнер эттэ, 1675 центнер сүттү саткан. Мал бажы ёстүрериниң планы күүсеттинип турар. Оон ангыда чайгы семиртилгени, мал чемнери белеткээрин эки организастыг эрттирерин, бо кампаниялар үезинде чарыштың канчаар организастаарын совхозтуң дирекциязы, партком, профэвилелдэн ажылчын комитеди дугуржуп чугаалашкан. Хөй продукцияны бүдүргеп ажыл-ишчилерге моральдыг болгаш материалдыг шаналдарны тыпсырының хемчегелерин ажылдап кылган.

Совхозтуң малчыннары, механизаторлары СЭКП ТК-ниң май Пленумунуп материалдарын өөренип, ону күүседир дээш ажылдап турар. Бирги эзлегде малдың баш санын өстүрер, оон хөй продукцияны алыр дээш кызымак ажылдаары негеттинип турар. Ону чедип алыры-биле малга четчир санныг чемнерни белеткээрин шинтипрээш. Ылангыя - чер ажылының культуразын бедидер дээш болдунар-ла хемчегелерни ап септээш, часкы тарылганы кыска хуусаада агротехниктиг чурумнар ёзугаар чорутпаш, быжыг сагында-чурумнуу база ажылды эки организастаанындан трактор-хову бригадаларының аразында чарышка бирги черни эзлээн.

Совхозтуң малчыннары, механизаторлары СЭКП ТК-ниң май Пленумунуп материалдарын өөренип, ону күүседир дээш ажылдап турар. Бирги эзлегде малдың баш санын өстүрер, оон хөй продукцияны алыр дээш кызымак ажылдаары негеттинип турар. Ону чедип алыры-биле малга четчир санныг чемнерни белеткээрин шинтипрээш. Ылангыя - чер ажылының культуразын бедидер дээш болдунар-ла хемчегелерни ап турар. Оон ангыда чайгы семиртилгени, мал чемнери белеткээрин эки организастыг эрттирерин, бо кампаниялар үезинде чарышты канчаар организастаарын совхозтуң дирекциязы, партком, профэвилелдэн ажылчын комитеди дугуржуп чугаалашкан. Хөй продукцияны бүдүргеп ажыл-ишчилерге моральдыг болгаш материалдыг шаналдарны тыпсырының хемчегелерин ажылдап кылган.

1990 чылга чедир үеде ССРЭ-ниң Аъш-чем программазын боттандырары-биле совхозтуң ажыл-ишчилери амгы үеде шалынчы ажылдап, оон бирги беш чылдың ийнги чылында эки көргүзүглерин чедип алгаш, ССРЭ-ниң түргүтүнгенинең 60 чылын төлептүг уткуур соруглганы салгынар.

Х. АЛАШ-ООЛ.

БӨГҮН СОЦИАЛИСТИГ ЧАРЫШ ЭКРАНЫНДА:

● Үлетпүр база көдээ ажыл-агый допчулалы ● Аъш-чем программазы—бүгүденин херээ ● Камналга болгаш хумагалал ● Бригада кереэзи.

БҮРҮН КҮҮСЕДИР

ССРЭ-ниң Аъш-чем программазын амыдырала боттандырарының биетиң республикаңыг районнары, ажыл-ажыйлары база боттарының эвээш эвес үлүгүн киирип турар. Бо чылдың эрткен беш айларында республика күрүнеге эът садарының чартык чыл планның 55,2 хуу күүседип, 6600 тонналың орунга 3641 тоннаны дужаган.

Тожу районнуң совхозтары бирги чартык чылда күрүнеге 150 тонна эът садар тургаш, херек кирипге 180 ажыг тонналыг дужаан, планның 120,5 хуу күүсеткеш, районнарның социалистиг ажылдакчы ам дээреминде мурнап турар.

Төп зонаның район-маарындан Тандыдан өскелерге планныг даалгаларын база багай эвес күүседип чоруп орар. Каа-Хем район планның 89, Бин-Хем — 83,3, Кызыл район — 72,8 хуу күүсеткилээн. Барыын-Хемчик районнуң ажыл-агыйлары планның шинтизи-биле 65,1 хуу күүсеткеш, барыын зонада амдыгында өскелерни мурнап турар.

Ынчалзажок районнарның хөй кезии эрткен айларда күрүнеге эвээш санныг яйнкелеңзиг чиик, денгилдези кошкак малдарны хөйүү саткынындан план күүседиринге дыка хожудап турар. Ылангыя Тес-Хем район эң-не хожудап каап турар: чартык чыл планын түгле 17,7 хуу күүсеткен. Ол ышкаш Өвүр планын — 28,2, Чөөн-Хемчик — 29,9, Улуг-Хем — 41,7, Тандыда — 42,9 хуу күүсеткен болгаш чарыштың сөөлгү одурүүнда чоруп турарлар. Адаттынган районнарның партия, совет, көдээ ажыл-агый органнары, совхозтарның удуртукчулары болгаш специалистери бо чылдың бирги чартынында күрүнеге эът садарының планын күүседиринге бүгү-ле организакчы, ажыл-агыйжы хемчегелерни алыр ужурлуг.

Республиканың ажыл-агыйларымдан Бай-Тайгада «Мурнакчы», Бин-Хемде «Саян», «Кызыл тараачы», Каа-Хемде «Ленинчи орук», СЭКП-ниң XXV съездизи аттыг, Тандыда «Россия», Кызыл районда «Тере-Хөл» совхозтар болгаш Кызылдың куш фабриказы чартык чылда планныг даалгаларын чедиишкиниг күүсеткеш, боттарының мурнакчы үлегер-чижээн өскелерге көргүзүп турар. Бо совхозтарның ажыл-ишчилери чыл эгезинден тура чедип алдынган эки темпинин кошкатпайн ажылдап турганы, күрүне планнарын чедиишкиниг күүседир дээш улам кызымаккай ажылдаары чугула.

Оон-биле чергелештир берилиген планнарны шаап-ла күүседириниң арга-курлавырларын дилеп, организанчы, хөй талалыг ажылдарны кылырының орунга боттарының харыысалга чок чоруун көргүзүп турар удуртукчуларның, специалистериниң уржуундан чамдык ажыл-агыйлар дыка хожудап, өске совхозтарны, харын-даа республиканы сонгаар тыртып турар. Ындыгларның чижээнге эът садарының чартык чыл планның түгле 6,3-30 хуулярге күүсеткилээн «Чыраа-Бажы», «Октябрь 30 чылы», «Найырал», «Коммунизмче орук», «Торгалыг», «Хөндергей», «Большевик», «Куш-ажылдың хостуу», Тоха аттыг, ССРЭ-ниң 50 чылы аттыг, «Революцияның чалбыжы» болгаш өскелерни-даа адап болур. Оларның аразында Тес-Хем районнуң дөрт совхозу шуптуну кирип турар.

Бирги чартык чылда күрүнеге сүт садарының планныг даалгазын республика 76,3 хуу күүсеткен. Ынчангаш июнь айда ам-даа 2961 тонна сүттү садарып арткан. Моон алгаш көөрге, малыр ажылдар ам-даа хөй-дүр.

Барыын-Хемчик районнуң совхозтарыг күрүнеге сүт садарының планның 90,6 хуу чедир күүсеткен болгаш өскелерни мурнап турар. Ол ышкаш Бай-Тайга район планныг даалгазын 85,4 хуу, Кызыл район 83,3 хуу күүседип алган.

Чылдың бирги чартыында боттарынга бердинген планныг даалгаларны «Хемчик», «Дөн-Терезин», «Малчын», «Ак-Туруг», «Хадын», «Совет Тыва», СЭКП-ниң XXV съездизи аттыг, «Чаа орук», «Тиилелге» совхозтар чедиишкиниг күүсеткеш, мал продуктуларын будурерин болгашқ күрүнете садарын көөрдедир-талазы-биле ажыл-агыйлар аразында социалистиг чарышка мурнап турар.

Оон-биле чергелештир Мөңгүн-Тайга, Өвүр, Тожу, Улуг-Хем районнарның совхозтары сүт садарынга өскелерден хожудап турар. Ылангыя Бай-Тайгада «Бай-Тал», Бин-Хемде «Шивилиг», Каа-Хемде «Ленинчи орук» совхозтар планның чартык кезиин безин күүседип шыдаваан. Ук районнарның болгаш ажыл-агыйларның удуртукчулары, мал ажылының түскай эртемнигнери база малчыннарны бирги чартык чылдың арткан хонуктарында күрүнеге садарыг артқан продукцияны шупту-зун садып, планныг онаалдазрны база социалистиг хүлээлгелерин бүрүн күүседириниң дээштиг хемчегелерни алыр ужурлуг. Партия Төп Комитединиң май (1982 ч.) Пленумунуң шантирлерин, Аъш-чем программазын чедиишкиниг күүседирн оон улуу-биле хамаажыр болгай.

БЕЛЕТКЕРЛИГ УТКУУРЛАР

«Ак-Туруг совхозтуң ыяш дилдирер звенозу ажыл-агыйның чугуу материалдарынга чедерелин хандырып, беш айларның планныг онаалдазын күүсеткен.

Чедиишкиниң кол үндезини—социалистиг чарыштың негелдеглерин хажыттайн турарында, материалдыг болгаш моральдыг деткимчеин чарыштың кирижикчилеринге чедирип келгенинде. Хоогун удурткаж Мактар-оол Монгушович Кенеевге удуртқан шалынчы звено чер-чер Советтериниң сонгулдалар хүнүн эки күш-ажылчы белектер-биле уткуурлар.

С. СОТНАМ.

Сонгулдаларга уткуштуф

ТӨЛЕПТИГЛЕР

Тожу районнуң девискээринде улус депутаттарының чер-чер Советтеринге сонгулдаларга белеткелер калбарган.

Район болгаш көдээ Советтерге депутаттарның кандидаттарынга чон будурүлгенин мурнакчылары —эң төлептиг солдар, кыстарны депшиткен. Депутаттарга кандидаттар бо хүнгерде сонгулдалары-биле ужуражып турар. Ужуражылга хүралдарынга сонгулдалар пагыг сүмелин берип турар. Улус депутаттарының чер-чер Советтеринге июнь 20-де болур сонгулдалар хүнүнде төлептиг кандидаттар дээш чон балыкаашкының чаңгыс нижи дог бозрин бүтүрлетип турар.

В. ТАМДЫҢ-ООЛ.

БЕЛЕТКЕРЛИГ УТКУУРЛАР

«Ак-Туруг совхозтуң ыяш дилдирер звенозу ажыл-агыйның чугуу материалдарынга чедерелин хандырып, беш айларның планныг онаалдазын күүсеткен.

Чедиишкиниң кол үндезини—социалистиг чарыштың негелдеглерин хажыттайн турарында, материалдыг болгаш моральдыг деткимчеин чарыштың кирижикчилеринге чедирип келгенинде. Хоогун удурткаж Мактар-оол Монгушович Кенеевге удуртқан шалынчы звено чер-чер Советтеринге сонгулдалар хүнүн эки күш-ажылчы белектер-биле уткуурлар.

С. СОТНАМ.

ШЫҢГЫЫ ТҮҢНЕЛ ҮНДҮРЕР

Эрткен беш айларның түңнели-биле алырга, республиканың үлетпүр бүдүрүлгелери кол көргүзүглер талазы-биле планныг онаалдаларын күүседип алгылаан болуп турар. Үлетпүр продукцияның сайгарарының планның 103,8 хуу күүсеткен. Пландан ажыр 1,9 миллион рубльлиг продукцияны сайгарган. Дыка хөй бүдүрүлгелер продукция сайгарарының планның маркта ажыр боттандырып алыр аргалыг болганнар.

Беш айлар дургузумда бедик шинтипрээриниң үндезинин болза, чыл планнарын база шинтизи-биле он бирги беш чылдың планын долу болгаш ажыр күүседири болуур». Ону улам тодарадыр чугаалаарга, үлетпүрүн, ылангыя көдээ ажыл-агыйның планнарын күүседип шыдаваын тургаш, үлетпүр-даа, көдээ ажыл-агый-даа продукцияларын четчир-биле бүдүрүп албайп чыткаш. Аъш-чем программазын боттандырары берге деп чүвени илергелээн сестер-дир. Ынчангаш партияның планнары — чонуң планнары болганда ында үлетпүр ажылдакчылары улуг үлүгүн киирер ужурлуг-дур.

Республиканың үлетпүр бүдүрүлгелери эртьен беш айларда планның планнаар 54 мүн тонна хөмүр-дашты, 6,8 миллион киловатт-шак электри энергизизин, 2,5 дербелчин метр ээжик блоктарын, 950 тонна тудуг чугайын, 372 тонна чалак сүт продуктизин, 280 тонна даргының 5 мүн дал эвиртиес сүүктүнарны бүдүрүп үвдүргеннер.

Эрткен беш айларда бир кижиге шаанктыг кадбыр кандыкшыл мүнү 121,7 хуу күүсеткеш

СЭКП-ниң XXVI съездизиниң шиитпирлерин-амыдыралга!

XI БЕШ ЧЫЛ:
БҮГҮ ТАЛАЛЫГ ИНТЕНСИФИКАЦИЯ

ЧАРЫШ — ЧЕДИИШКИННИҢ БЫРАЗЫ, КИЖИЗИДИКЧИ КҮШ

«Аъш-чем айтырыын шиитпирлээри дээрге, көдээ ажыл-агыйның бүдүрүкчү күштерин улам ыңай хөгжүдери, болбаазырадып кылыр үлетпүрнүң күчүлерин улгаттырары-дыр.»

(СЭКП ТК-ның май (1982 ч) Пленумунга эш Л. И. Брежневтиң илетнелинден).

1982 ИЙИГИ ЧЫЛ

ИЮНЬ

Аъш-чем программазы — бүгүдениң херээ

КУРЛАВЫРЛАРНЫ АЖЫГЛААР

Танды районда Тока аттыг совхоз — Тываның эң хоочун көдээ ажыл-агый бүдүрүлгелериниң бирээзи. Ол парын дүктүг үкеалыг хой өстүрер углавышкынывыт. Чыл бүрүде-ле үкеалыг хой-хой аныяк тогдуларны, кошкаржыктарны республиканың совхозтарынга садып турар. Ооң-биле чергелештир ук совхоз хой сүттү будүрүп, күрүнеге садып турар. Чер ажылының талазы-биле совхоз картофель будүрериниң специализаставттынган.

СЭКП ТК-ның май (1982 ч.) Пленумунуң шиитпирлерин база аңаа бадылаан аъш-чем программазын боттандырары-биле совхозтуң ажыл-ишчилери канчыг хемчеглерни ап, канчаар ажылдап, бар болдунар аргаларны болгаш курлавырларны ажыглап турарын чугаалап бээрин директор Иван Павлович КОЗЛОВТАН «Шын» корреспондентиниң Куулар Аракчаа дилээн.

— СЭКП ТК-ның май иштек турар. Чылда 700 тонна иштек сүт будүрер күүсүлүг. Саанчы ты оларны ажыктыг кылдыр сүт будүрер күүсүлүг. Саанчы ты оларны ажыктыг кылдыр ажыглап, саар иштекти дүне кадарарын, чүдүл-биле чемгерерин организастаан.

Эът будүрерин парын айтырыг. Чуге дээрге эрткен кыш кончуг берге болган, ыяш-тыг шаар малдың баш саны ажык-хораан. Бо чылын күрүнеге 445 тонна эът садар планнаттынган бис. Бар малдың бажын шөлүүг кылырывыс, эът планның чүүле күүсселиин эвес, харын аяктарын чедип алыры чугула. Шынчаагаш бистиң кол-ла ынаныышывыс — садар малды семиртип аларга тургузары. Хойнуң аймаар тускай шөл бистеп бар. Хураганнарын аңаа ашпаргаш, концентрат-биле болгаш чаа кеспен моде ситем-биле ыяк аймаар. Садар үеде оларның ортумак диниг деңнээн 35 кг-даан куду эвес бодурун чедип алыр. Ынчалдыр ында 35 тонна эки шынарлыг хой эъдин күрүнеге садар. Холуттунган улуг хойларны база яттерни 150 башты чайгы семирти одарлалыгга тургузар. Одар оъду бистеп бо чылын ажок чаагай үнген. Садары-биле семиртип кадарып турар хойга концентратты база немей бээр. Оларның ортумак дужаалга деңнээн баш бурузүнден 50 кг болур. Ооң 75 тонна хой эъдин дужаар. Эът планның артканын аймаастыг бода малды семиртип азыраан ооң кысалы-биле будүрүүдеп. Ооң аңгыда чайлы оларны ажыктыг кылдыр ажыглап, саар иштекти дүне кадарарын, чүдүл-биле чемгерерин организастаан.

Эът будүрерин парын айтырыг. Чуге дээрге эрткен кыш кончуг берге болган, ыяш-тыг шаар малдың баш саны ажык-хораан. Бо чылын күрүнеге 445 тонна эът садар планнаттынган бис. Бар малдың бажын шөлүүг кылырывыс, эът планның чүүле күүсселиин эвес, харын аяктарын чедип алыры чугула. Шынчаагаш бистиң кол-ла ынаныышывыс — садар малды семиртип азыраан ооң кысалы-биле будүрүүдеп. Ооң аңгыда чайлы оларны ажыктыг кылдыр ажыглап, саар иштекти дүне кадарарын, чүдүл-биле чемгерерин организастаан.

Эът будүрерин парын айтырыг. Чуге дээрге эрткен кыш кончуг берге болган, ыяш-тыг шаар малдың баш саны ажык-хораан. Бо чылын күрүнеге 445 тонна эът садар планнаттынган бис. Бар малдың бажын шөлүүг кылырывыс, эът планның чүүле күүсселиин эвес, харын аяктарын чедип алыры чугула. Шынчаагаш бистиң кол-ла ынаныышывыс — садар малды семиртип азыраан ооң кысалы-биле будүрүүдеп. Ооң аңгыда чайлы оларны ажыктыг кылдыр ажыглап, саар иштекти дүне кадарарын, чүдүл-биле чемгерерин организастаан.

Совхозтуң күрүнеге эът болгаш сүт садар планның күүседиринге хуулуп дужаалга ажыл-агыйны биче эвес идиг-ни берип турар. Хуулуп дужаалга ажыл-агыйны деткиринниң дүгейин СЭКП ТК-ның май Пленумунга демдеглээп. Ынчаагаш бис олче чогуурлап чүүлгени база салып турар бис. Одарладыр малда малчыннардан ангыда, совхозтуң сүүрларында 360 ареге бар. Оларның хуулунда саар иштек 700 баш, хаван 1,5 мун баш болуп турар. Шынчаагаш бо чылын ажылчыннарның хуулунда дужаалга ажыл-агыйндан 100 тонна хаван, 60 тонна иштек эъдин садып алырының керээзин совхоз чарган. Ынаа үеэ дүүгаар концентратты база бээр. Эге полективтерге капитал тудугну организастаарыга ол арга-шынга тавармычалыт.

Бригада керээзин ёзугаар ажылдаарда: комплексти аза специализастаттынган бригада администрация-биле керээ чарар, тудугнуң нормазында көрдүнгенниге дүүштүр кылыр ажылдың хемчээлин, хуусаазын амаа айтыр, ажылды эки шынарлыг кылыр, материал-техниктиг курлавырларны чон чарыгдаар алаар. Администрация чери керээде көрдүнгенниң ёзугаар инженерлиг удурутулгазы боттандырыы, материал-техниктиг курлавырлар-биле хандырарын тудугнуң бүгү хуусааларын сагымрын хандырар. Бригаданың ажылчыннары боттарының ыяш шалынгына немей материалдыг идиг бээрининг хевирлерин дугайын онзадан чугаалаан. Ол аргалар будүрүгенни ажыктыын бедидиттиваан, партияның амгы үеэдээ экономиктиг стратегиязынга долуу-биле дүгжүп турарын демдеглээн.

Ол бирги беш чылда тудуг-монтаж ажылдарын улам ыңай көвүдедирип күш-ажылдың будүрүкчүлүүн бедидеринниң күселиин чедип алыр. Бо сорулганы шиитпирлээринге, иштинги курлавырларны мобилизастаарыга бригаданың керээлиг ажылдаар аргазын улам чергелештирип болгаш чайыргайындатын оңаа чугулалап кирүп турар. Эге полективтерге капитал тудугну организастаарыга ол арга-шынга тавармычалыт.

Бригада керээзин ёзугаар ажылдаарда: комплексти аза специализастаттынган бригада администрация-биле керээ чарар, тудугнуң нормазында көрдүнгенниге дүүштүр кылыр ажылдың хемчээлин, хуусаазын амаа айтыр, ажылды эки шынарлыг кылыр, материал-техниктиг курлавырларны чон чарыгдаар алаар. Администрация чери керээде көрдүнгенниң ёзугаар инженерлиг удурутулгазы боттандырыы, материал-техниктиг курлавырлар-биле хандырарын тудугнуң бүгү хуусааларын сагымрын хандырар. Бригаданың ажылчыннары боттарының ыяш шалынгына немей материалдыг идиг бээрининг хевирлерин дугайын онзадан чугаалаан. Ол аргалар будүрүгенни ажыктыын бедидиттиваан, партияның амгы үеэдээ экономиктиг стратегиязынга долуу-биле дүгжүп турарын демдеглээн.

Ол бирги беш чылда тудуг-монтаж ажылдарын улам ыңай көвүдедирип күш-ажылдың будүрүкчүлүүн бедидеринниң күселиин чедип алыр. Бо сорулганы шиитпирлээринге, иштинги курлавырларны мобилизастаарыга бригаданың керээлиг ажылдаар аргазын улам чергелештирип болгаш чайыргайындатын оңаа чугулалап кирүп турар. Эге полективтерге капитал тудугну организастаарыга ол арга-шынга тавармычалыт.

Бригада керээзин ёзугаар ажылдаарда: комплексти аза специализастаттынган бригада администрация-биле керээ чарар, тудугнуң нормазында көрдүнгенниге дүүштүр кылыр ажылдың хемчээлин, хуусаазын амаа айтыр, ажылды эки шынарлыг кылыр, материал-техниктиг курлавырларны чон чарыгдаар алаар. Администрация чери керээде

МУРНААННАР

«Каа-Хем» хомур-даш разрези, Тываның элентри четкилери, «Тыва кобальт», «Тудуг кезектери» комбинаттар, Кызылдың сүт заводу, Чадаананың сармаг заводу, найысылалдың сайгарылга базазы, Чадаананың тараа сайгарар пунитузу, эът-сөөн даланы будүрер завод, Кызылдың, Чадаамакың, Ак Довуракның, Хову Аксының, Тураның хлеб заводтары.

ЭЪТ: «Мурнакчы», «Россия», «Саян», «Кызыл тараа чын», «Тоора-Хем», «Май 1», «Ленинчи орук», СЭКП-ниң XXV съездизи аттыг, «Тере-Хөл».

СҮТ: «Малчын», «Дөң-Терезин», «Хемчик», «Ак-Туруг», «Хадың», «Совет Тыва», СЭКП-ниң XXV съездизи аттыг, «Чаа орук», «Тиилелге».

ДЕҢЗИ НЕМЕШКЕН

«Барлык» совхозтуң Бижиктиг-Хая хойжу бригадазының кежигүннери СЭКП ТК-ның май Пленумунуң үеэдээ алганы ССРЭ-ниң Аъш-чем программазын сеткил хамыышкын-биле хүлээп ап, чайлаглаашкыны айларының дургузунда шээр малдың семиртилгезин богүнгүмүн негелдезиниге дүүштүр чорудар деп планнаан.

Хойжулар май айда көдээ ажыл-агый продукциязын будүрериниң. мал базы камгалаварының талазы-биле социалистиг чарышка үре-түкпелдиг болган. Чүге башка-ла оналаттыр 98 баш кылдыр алган чаш төл онча-менди, олар ам улуг хураганнар апарган.

Чайлагның чаагай, чечектиг одарынга шээр малдың деңзиин немежин турар.

Ч. САЛЧАК.

Экономика камналгалыг болур ужурлуг

БАЗА БИР САЛЫЫШКЫН

КАМНАЛГА болгаш хумагалаа дээш демиссе, өөрттүлгениң тускайлаан транспорт-биле организастаавышкын дузазы-биле чидириглерни эвээжедирип болгаш шынарны экижедирип Аъш-чем программазын боттандырарынга база бир салыышкын болур. Амыдыралны ужур-дузалыг бо сорулганы ажыл-ишчилер боттандырар дээш Тываның автотранспорт эргелелиниң будүрүлгелери ыяар-чаар материалдарны болгаш одаар чүүлдү камналгалыг чарыгдаарынга хемаарышкан хемчеглерни ап чорудып турар. Камналге-хумагалалдың турүларынга түс-түс човаачыларның аразында социалистиг чарыш кол чергии эдилеп, автомашиналарга техниктиг сеткилгенни чогуур үеэнээ чорудып, планның ооң үеэ-биле ажылгалыг эккелгенин, ыяар-чаар материалдар камналгаанын келген. Оңу сан-чурагайлар-биле көрүүлерге мынаар: эргелел 1981 чылда 289,4 тонна бензинни, 330,1-тонна ыяар-чаар материалдарны камнап алгаш, 7980 мун тонна чүүлүг сөөртүп.

Юбилейлиг чылды бистиң эргелелдиң автобудуруглелери күш-ажылчы чеминиккиннерниг эгелээш, бирги кварталда 92 тонна бензинни, 19,9 тонна ыяар-чаар материалды камнап алган. Кызылдың пассажирлер, № 2, Ак Довуракның, Мажуссинскиниң АТБ-лериниң човаачылары камналга хумагалалдыг болганнар. Найысылалдың пассажирлер автобудуруглелиниң мурнакчы човаачылары Николай Бучинский, Юрий Иванов, Петр Черных эрткен чылдың дургузунда 2 мун ажыг литр ыяар-чаар материалдарны камнап ап, бедик будүрүкчүлүг ажылдаашкын. Ак Довуракның АТБ-лиинин човаачызы А. Кримов ол-ла үеэнээ иштинде 2520 литр, Мажуссинскиниң автобудуруглелиниң човаачылары Г. Губанов, Г. Верзилев 3 мун литр ыяар-чаар материал камналгалыг болганнар.

Автотранспорт эргелелиниң АТБ-лери СЭРЭ-ниң тургустунарының 60 чылын тэлеттиг уткуур дээш калбарган чарышка киришкен тура, бедик-кен социалистиг хүлээлгелерин алганнар. Оңу тодаргай-лаарга, юбилейлиг чылда Мажуссинскиниң АТБ-зин 50 мун литр бензинни, 120 тонна хөмүр-даштыг, Кызылдың пассажирлер АТБ-зин 8 мун литр бензинни хумагалап алырын хүлээлгелеринде айытканнар. Бедик мергежилдиг септекчилерниң ажылды эки түшпелдерлиг болуп, ыяар-чаар материалдарын камналгаанга магадылап болуп турар. Дургужгалыг септекчи Николай Константиновтуң сөөртакчы карбюраторларынын ажылдарыы ажыглап турар. Ажылдап турар кежигүннерниң квастаанынга олдиненейдиг кирижин. Кызыл хөөрай Советтиниң [illegible] хүлээлгенин база 3-ки күүсселип, сөөртүүлерниң кииргеи [illegible] чедип алыр хүнү кыскамаккай ажылдап турар. Автослесарь-лар С. Ешов, Г. Михайлов болгаш [illegible] эргелелиниң сөөртүүн дейлгелери ынанышкыг ажылдап, автомашиналарның туруушкун чок аймылдаашкынын хандырып келген.

Чамдык чедиишкиннер барлаа болза, найысылалдың № 1, 3 АТБ-лери ыяар-чаар материалдарга камналгаанны тургуспайн, оларны чогуур нормазындан ажыр чарыгдап турар. Ооң кол чылдагааны — дыка хөй автомобильдерниң кежигүннерниң хөмүр-даштыг камнаттынган. Ол будүрүлгелерниң котөлдарының хулуун аштаар транспортёрүүн бөмө ажылдага киргеп.

Автомашиналарның карбюраторларын болгаш бензин насостарын септеп, оларның дериглелерин чаартып тавариштырып турары ыяар-чаар материалдарга камналгаанга болдурган. Ол бирги беш чылдың ийиги чылының планнаг даалгазының чедип ыйытынының күүсселип, ыяар-чаар материалдарга, одаар чүүлдерге камналгалы турүлар [illegible] будүрүлгелерин улам эң ажылдаар сорулгазы мурнуда салгаанар.

В. ПАЛАМАРЧУК.

Автотранспорт эргелелиниң чүк сөөртүлге хилдүлгениң начальнигиниң оралакчызы.

ӨСКЕЛЕРГЕ ТАЙЫЛБЫРЛААР, НЕПТЕРЕДИР

Дуржулга

СЭКП обкомунуң бюрозунуң база Тыва АССР-ниң Министрлер Чөвүлелиниң «1982—1985 чылдарда республиканың совозотчыларынга ооскуу, сарлык, төөе, ооң ажеглеп хөгүдээр талазы-биле хемчеглер дугайында» бо чылдың март хуусаа алган докладчылыкта совет оскуур ускавының ооскуулерин өстүрер түскайлаттынган фермаларны «Сут-Хөл», «Куш-ажылдың хостуур», «Тээли», «Тес-Хемге совозотчыга турүлары көрдүнген.

Ынаа бис чылда бодаан эдээн хей айтырыглар шиитпирлеттинер үүлүгүр.

Совхозтуң ооскуун өстүрериниге, ук адырны бүрүнгаар хөгжүдериниге боттарының төлептиг үлүүг кижилер чоруур дуржулгалыг кадарчылар хөп. Тыва АССР-ниң алларын малчыннарны Сандуу Чымбаевич Салчак-биле Хередмаа Хууракова. Күжүгет оларның ажыл-ишчи ог-бүдээн чогумне индыгларының бирээзи. Чээрби беш чыл иштинде ооскуу бүрүзүнден 1,2 кг дүүгүү кыргып, күрүнеге дужаган. Олар бо чылын база-ла чедиишкинниг ажылдап, бедик көргүзүлгелерни чедип алганнар. Бо бүгүге оларның дуржулгазы дузалааны чугаажок. Хоочун кадарымдарның арга-дуржулгазын ооскуу малчыннарга таймылбырлап, нептередирип күзенчиг.

Мал ажылында амгы үеэнээ күүл — малдың шынар состаның үкеажидылга ажылдың экижидери, бедик продуктулуг үкеаалларның малын өстүрерин эң чугула болуп турар деп, СЭКП ТК-ның Чиргиче секретары эш Л. И. Брежнев СЭКП Тен Комитединиң май (1982 чыл) Пленумунга илеткелинге чугаалаан. «Тээли» совхозтуң малчыннары чурттуң Аъш-чем программазын амыдыралга боттандырарының херээнге ол айтыышкынны удуртулга болдурган. Оларның аразында мурнакчы малчыннар — Куш-ажылдың Кызыл Тук орденниг эдилекчизи С. Салчак биле Куш-ажылдың Кызыл Тук болган «Хүндүлелдиң демдээ» орденниң эдилекчизи Х. Күжүгет олар ол чаагай үүле-терекке боттарының талентин үдүүн киирер. ССРЭ-ниң 50 чыл ооң куш-ажылчы эр-дениинер-биле үзүүр-дээш ыяаннаар-дай ажылдап турар.

Х-К. МОНГУШ.

Бай-Тайга район.

1990 чылга чедир үеэ ССРЭ-ниң Аъш-чем программазын болгаш ону амыдыралга боттандырарының аргаларын чугаалашкан май Пленумунуң материалдарын Танды районда Тока аттыг совхозтуң амыл-ишчилери улуг кичээнгей-биле танылып, ону изин-биле детпип, амыдыралга боттандырар дээш, күжениишкинниг амыдап турарлар.

Ажыл-агыйда богүнгү кол айтырыг — хову амылдары. Маңаа совхозтуң беш дугаар хову-трактор бригадазының кежигүннери өскелерге үлегер болуп 130 гектарда кызыл-тасты чашиаш, ооң суггарылгазын эгелей бергеннер.

Хоочун механизаторлар Аракчаа Саны-Хөө, Николай Оюн, Сарыг-оол Оюн, аныяктар Роман Чалзын, Сергей Оюн болгаш оон-даа өскелер социалистиг чарыштың мурнукү олуруун эзлеп турарлар.

ЧУРУКТА: (солагай талазда) район Советиниң депутадынга кандидат М. Н. Донгак бригада кежигүннери-биле.

В. КАРА-САЛДЫҢ фотозу.

БРИГАДА КЕРЭЭЗИ: сайзыраңгай арга-биле

СЭКП ТК-ниң Чиргиче секретары, ССРЭ-ниң Дээди Советиниң Президиумунуң Даргазы эш Л. И. Брежнев ССРЭ-ниң профсоюзулелериниң XVII съездиниң чугаазынга күш-ажылды бригада аргазы-биле организастаарының болгаш идиг бээрининг хевирлерин дугайын онзадан чугаалаан. Ол аргалар будүрүгенни ажыктыын бедидиттиваан, партияның амгы үеэнээ экономиктиг стратегиязынга долуу-биле дүгжүп турарын демдеглээн.

Ол бирги беш чылда тудуг-монтаж ажылдарын улам ыңай көвүдедирип күш-ажылдың будүрүкчүлүүн бедидеринниң күселиин чедип алыр. Бо сорулганы шиитпирлээринге, иштинги курлавырларны мобилизастаарыга бригаданың керээлиг ажылдаар аргазын улам чергелештирип болгаш чайыргайындатын оңаа чугулалап кирүп турар. Эге полективтерге капитал тудугну организастаарыга ол арга-шынга тавармычалыт.

Бригада керээзин ёзугаар ажылдаарда: комплексти аза специализастаттынган бригада администрация-биле керээ чарар, тудугнуң нормазында көрдүнгенниге дүүштүр кылыр ажылдың хемчээлин, хуусаазын амаа айтыр, ажылды эки шынарлыг кылыр, материал-техниктиг курлавырларны чон чарыгдаар алаар. Администрация чери керээде көрдүнгенниң ёзугаар инженерлиг удурутулгазы боттандырыы, материал-техниктиг курлавырлар-биле хандырарын тудугнуң бүгү хуусааларын сагымрын хандырар. Бригаданың ажылчыннары боттарының ыяш шалынгына немей материалдыг идиг бээрининг хевирлерин дугайын онзадан чугаалаан. Ол аргалар будүрүгенни ажыктыын бедидиттиваан, партияның амгы үеэнээ экономиктиг стратегиязынга долуу-биле дүгжүп турарын демдеглээн.

Ол бирги беш чылда тудуг-монтаж ажылдарын улам ыңай көвүдедирип күш-ажылдың будүрүкчүлүүн бедидеринниң күселиин чедип алыр. Бо сорулганы шиитпирлээринге, иштинги курлавырларны мобилизастаарыга бригаданың керээлиг ажылдаар аргазын улам чергелештирип болгаш чайыргайындатын оңаа чугулалап кирүп турар. Эге полективтерге капитал тудугну организастаарыга ол арга-шынга тавармычалыт.

Бригада керээзин ёзугаар ажылдаарда: комплексти аза специализастаттынган бригада администрация-биле керээ чарар, тудугнуң нормазында көрдүнгенниге дүүштүр кылыр ажылдың хемчээлин, хуусаазын амаа айтыр, ажылды эки шынарлыг кылыр, материал-техниктиг курлавырларны чон чарыгдаар алаар. Администрация чери керээде көрдүнгенниң ёзугаар инженерлиг удурутулгазы боттандырыы, материал-техниктиг курлавырлар-биле хандырарын тудугнуң бүгү хуусааларын сагымрын хандырар. Бригаданың ажылчыннары боттарының ыяш шалынгына немей материалдыг идиг бээрининг хевирлерин дугайын онзадан чугаалаан. Ол аргалар будүрүгенни ажыктыын бедидиттиваан, партияның амгы үеэнээ экономиктиг стратегиязынга долуу-биле дүгжүп турарын демдеглээн.

Ол бирги беш чылда тудуг-монтаж ажылдарын улам ыңай көвүдедирип күш-ажылдың будүрүкчүлүүн бедидеринниң күселиин чедип алыр. Бо сорулганы шиитпирлээринге, иштинги курлавырларны мобилизастаарыга бригаданың керээлиг ажылдаар аргазын улам чергелештирип болгаш чайыргайындатын оңаа чугулалап кирүп турар. Эге полективтерге капитал тудугну организастаарыга ол арга-шынга тавармычалыт.

Бригада керээзин ёзугаар ажылдаарда: комплексти аза специализастаттынган бригада администрация-биле керээ чарар, тудугнуң нормазында көрдүнгенниге дүүштүр кылыр ажылдың хемчээлин, хуусаазын амаа айтыр, ажылды эки шынарлыг кылыр, материал-техниктиг курлавырларны чон чарыгдаар алаар. Администрация чери керээде

Бригада керээзи — тудуг-монтаж ажылдарын шайкыш-чыларының, объектилерни ажыглалга киирериниң дүгжедиринниң тавармычалыг аргазы. тудугжу ажыл-ишчилерни кижизидеринниң болгаш күш-ажылчы турум коллективтерни быжыглаарының дээштиг чепсээ. Бистиң республиканың тудугларында оригада керээзин калбаа-биле нептередирииге ажыл-агый болгаш профвилед организациялары-ның тодаргай утпышкынын-ныг, доктаамал ажылы улуг идигни бериг турар.

Тудугжулар бистер бот-орулга-чарылганы улам ыңай быжыглаарын чугулалап во-руг, деткип турар бис. Бригада бүрүзү тудугнуң ёзугуг эзан болгаш турарын чедип алыр дээш, ында ажылды ыңчаар организастаары чугула айтырыглырын бирээзи. Ынангыя күш-ажылдың са-гылга-чурумун үрээр чорук-тарны болдурбас, күш-ажылды организастаанында чөпестерни чайладыр талазы-биле ажылды бот-орулга-чарылгалыг бригалалар эки организастап шыдаар дээрзин практика көргүскен.

Дуржулгадан алгаш көөрге, чамдык тудугларның удурту-чулары бригада керээзин ёзугаар арганы чедир үнелеп көрбейн турарын база чугаалала чогуур. Чижээ, «Тыва септелго тудуг» трестеге бригада керээзин барык нептеретпейн келген, а «Шагонартиж-строй» болгаш «Тыва көдээ тудуг» трестерде ол арганы нептередим турарында ёзугаар-рымдаалаар чоруктар ажык-эвес. Амгы үеэ «Тыва тудуг» трестеге бригада керээзи-биле 10 бригада ажылдап турар. Деңзилгелиг арганы нептеретпейнин ачызында бо чылдың бирги кварталында 864 мун рубльдик тудуг-монтаж ажылын кылыр планын 961 мун рубльге күүсетпеп. Олар тудуг-монтаж ажылының 4г хуузун күүсетпеп ол. «Өшпаа тудуг» эргелелиндо хоочун тудугжулар А. Д. Воронининг, Ч. Ч. Донгактың бригадалары социалистиг чарыштың мурнакчыларының одуругунда киргеп.

Мээң штукатурщуулар бригадирим болуп ажылдап турарым 48 дугаар тудуг эргелелиндеге бригада керээзинин база сайзыраңгай арганы ажыглап. бо арганы ийи участокту — штукатура ажылының болгаш шеверлеп ажылының участокторын шилчитпеп. Бистиң участогувыстың бүгү-ле ажыл чогуур деңнелде эвес болбайн ааи. чүге дээ чамдыкта керээде кирдүнген чүүлдер күүсеттинмейн-дээ барылаар боор-дур.

Керээде кирдүнген чүүлдерниң үстү бээрининг кол чылдагааны — түүйбүнүү. демир-бетонну чедирип бээрин чамдыкта удуктелдирге бээринде, механизмнер-биле ёй-шаанда хандырбайн барылаарында. Шынаар чотпестер ажылды ёй-шаанда доозарынга, керээлиг организациялырга кылза чогуур ажылды хүлээдип бээринге, шеверлеп ажылын график ёзугаар эгелээринге, объектиниң чогуур хуусаада дужаарынга шаптыктыг болуп турар.

Шынчаагаш бот-орулга-чарылгалыг бригадаларның ажыдың чедиишкинниг организастаарынга хун бүрүнүн тодаргай инженерлиг удурутулгазы, материал-техниктиг курлавырлар-биле дөн-дески хандырары чугула деп бодаар мен.

Е. БИЗИЕВА,

профобъединениядан штаттан дашкаар секретары, ССРЭ-ниң профвиледелериниң XVII съездиниң делегады.

ХӨЖУДААННАР

«Тыва даг-дугу» комбинат, Кызылдың, Кызыл-Мажалыктың эът комбинаттары, Шагаан-Арыгның сармаг заводу, Үстүү-Енисейниң балык заводу, Бай-Хаактың хлеб заводу, Кызылдың дараныга фабриказы, алгы заводу.

ЭЪТ: «Чыраа-Бажы», «Торгалыг», «Коммунизмче орук», «Октябрь» 30 чылы», «Найырал», «Чодураа», «Тес-Хем», Тоха аттыг, ССРЭ-ниң 50 чылы аттыг, «Куш-ажылдың хостуу», «Хөндергей», «Кара Хөл».

СҮТ: «Бай-Тал», «Шивилиг», «Ленинчи орук», «Кара-Хаак», Ленин аттыг, «О-Шынаа», «Найырал», «Большевик», «Кызыл тук».

БИСТИҢ ХАНДИКАТТОРЫВЫС

НЕГЕЛДЕЛИГ, ДУРЖУЛГАЛЫГ

Кызылдың күш фабриказының ибдективи он бирги беш чылдың ишиги чылын күш-ажылчы чодунщиниринең эгелээн. Эрткен дөрт айларның ишиниг онаалдаларының бүгү көргүзүгөрин колдуунда күүседкен. Бердинген онаалдадан ажыр 700 мың борбак дагаа чуургазының хергелекчилерге берген. Май айның планыг хуусаа бетинде—май 22-де күүседкеш, күш-ажылчы темпиним бичии-даа көпкатпайн турар.

Күш фабриказында болдуунун хергээге бердинген мастерлер аъзээш эвес. Оларның бирээзинге күш ажаакчызы Мария Гавриловна Рукасуева хамаарыжыр. Чылда бир төрүүр дагаадан дагаа олдуун алыр планың доктаамал ажыр күүседип келген, бо чылдың эрткен айларында көргүзүгөрин база катап Советиниң депутадыныға кандидат кылдыр депшиткен.

СЭКП ТК-ның май (1982 чыл) материалдарын. 1980 чылга чедир уеде ССРЭ-гин Азыл-чем программазын күш фабриказының ажыл-ишчилери таныжып көргеш, чүүл-дүгүлүүл деткээш, ону амыдыралга боттандырар дээш кызаммак ажылдан турарлар.

Мурнакчы ажыл-ишчи, хөй-нитиниң хергээге бердинген Мария Гавриловнаны эрткен соңгулдаларда Кызыл район Советиниң депутадынға соңгаан. Соңгукчуларның идегелиндө ол төлептин-биле күүседип турар. Чангыс чер чурттугдары ажыл-ишчи күш ажаакчызын база катап район Советиниң депутадынға кандидат кылдыр депшиткен.

СЭКП ТК-ның май (1982 чыл) материалдарын. 1980 чылга чедир уеде ССРЭ-гин Азыл-чем программазын күш фабриказының ажыл-ишчилерн таныжып көргеш, чүүл-дүгүлүүл деткээш, ону амыдыралга боттандырар дээш кызаммак ажылдан турарлар.

В. МААДЫР-ООЛ.

САЙЧЫЛАР

Валентина Түлүшевна Чалзын сүт-бараан фермазынга сайчылаан киргеш башкайгы чылдарында-ла ажылынга харажаатаанмаан. чүгүдүүлүн сетиилдиин көргүзе бергеш. Шак ындыг эки шынарларының ачызында быжыглаан инектеринден сүт саап алырының талазы-биле дуржулгалыг сайчылардан дүлей чок болуп бергеш. Болдуунун хергээге бердинген сайчы мурнакчыларның одуруунга киргеш.

Коммунист В. Т. Чалзын он ажыг чылдарның дургузунда Тандыда Тока аттыг совхозтүң Кулузун сүт-бараан ферязында ажылдап турар. Бо аразында фермаңың материал-техниктиг баазазы бижыкка. сүт бүдүрүгү өскен. Коллектив күүседе сүт садарының планныг онаалдаларын колдуунда чылдың-на күүседип келген. Валентина Түлүшевна болдуунун күш-ажылчы үдүүн аңаа киирип келген. Эрткен ажыл-агый чылында агаар-бойдус берге-даа болза, дургужалгыг сайчы бир саар иезеңден 2310 ажыг килограмм сүттүг саап алган, социалистиг үүлээлгезин ажыр күүседкен.

ССРЭ-ниң тургустунганының 60 чыл бөлүүнге талептиг үүкураажыры-биле бедиткеп соңиалистиг хүлээлгезин сайчы алган, он бирги-беш чылдың баштайгы хүннеринден эгелээш, сүт саалдазын ковудедир дээш шалып ажылдап турар. Оон түңнелинде беш айларның даалгазын хүүда күүседкен. Совхозтуң сүт-бараан фермаларының ажыл-ишчилерн пинтизе-биле багай эвес ажылдап турар. Июнь 1-ниң медээзе-биле алырга, ажылдагый чартык чылда күүлгеге 50 тонна сүт садар турган. 294 тонналы садын, планның онаалдазын 84 хуу чедире берген.

Валентина Түлүшевна Чалзын түгле ажылдап турар эвес, хөй-нитиниң хергээге идепкейлиг киржип турар. СЭКП Танды райкомунуң кежигүнүүге ону соңгаан. Партия райкомунуң пленумнарынга, партия хуралдарынга ол доктаамал олуруп, сана-оналың берип ажыл-агый болгаш культура тургузукунунуң айтырыгларын шинитпирлээринге идепкейлиг киржип турар.

Күлузун сүт-бараан фермазының коллективи мурнакчы сайчызы В. Т. Чалзынны улус депутаттарының район Советиниң депутадынға кандидат кылдыр депшиткен.

Х. АЛАШ-ООЛ.

Галина Кечил-ооловна Кечил-оол «Россия» совхозтуң төп сүт-бараан фермазынга үш чыл мурнунда ажылдап киргеп. Комсомолчу кыс эгезинде солукчу сайчы болуп турган. Оон соңгаа аъзаа ye арткинде бодуң инекти сааржыбле хүүлээп алган.

Галина Кечил-оолдуң ажыл оскажы улуг эвес. Ынчалзаа-даа онзик сайчы ак сетиилдиг күш-ажылы-биле ферма коллективиниң хүндүткелин чедип алган. Галина—ам ферма-ла мурнакчы сайчыларының бирээзи. Ынчангаш кады ажылдап турар эш-өөрү аъзаа улуг бүдүүлдүн көргүзүп, ону Танды район Советиниң депутадынға кандидат кылдыр депшиткен.

ЧУРУКТА: «Россия» совхозтуң мурнакчы сайчылыг Г. К. Кечил-оол.

А. ЗАЙЦЕВТИҢ фотозу.

Хообай.

сууларывыстың

чаагайжыдылгазы

АЯН КИРЕР

«Май 1» совхозтуң төвү Ий суурнуң чурттакчылары суур чаагайжыдылгазынга багай эвес чорудуп турар. Ылаңгыя эрткен чазын чурттаргга, айбан организация черлериниң бажыңнарының девискээринге хөй санныг тарымал үнүштерни олуртнан. Чаз олуртнан ыяштарны ол дораан ничээнгейге ап, суггарылгазын дептаамал чорудуп турарындан тарымал үнүштер быжыглып, эки үнүп эгелээн. Чижээ, суурнуң уруглар садыныңг, совхоз контораның, кедээ Совет бажыңының девискээринде олуртнан тарымал үнүштерниң ажаалда-хайгаралызын.

Суурнуң Октябрьская кудумчузунда чаагайжыдылга ажылы уламчылавышаан. Ында аныяктарның бир чаагайжыдылга звеновзу ажылдап турар. Олар бо хүннерге чедир 800 метр черни херинеп, чаартнам.

Совхозтуң ажыл-ишчилериниң аразында чурттап орар бажыңының девискээрин эки чаагайжызып, тарымал үнүштерни олуртнан-огородтуг ог-бүлелер аъзээш эвес. Чижээ, тудугчу Д. Кол, электрик А. Чалтан, механизатор В. Оюн-пенсионер Д. Күнзен болгаш оон-даа өскелерниң бажыңнарының чаны нагазын-шиник, аянныг, иевреге нарушт үг.

Суур чаагайжыдылгазы аъзээш амыл хайныышкынның чорун турда-ла, аңаа идепкейлиг киришпес чорунтар база бар. Суурнуң кедээ клубунуң, эмнелге салбырының девискээринде олуртнан тарымал үнүштерн өспейн, кадып калган. Ук черлерниң ажылданчылары тарымал үнүштерниң аъзаалда хайгаралызынче ниченгей салбайн турарының-дыг түңнелдиг болган. Чаагайжыдылга — хөй-нитиниң хергээ. Ынчангаш аңаа идепкейлиг киржиром чугула.

Д. АЙР-САНАА.

Тожу район.

НОГААН-ШИНИК БОЛУР

Эрги-Барлык суурнуң чурттанчылары төрээн суурун чаагайжыттынган. ногаан-шиник тургузар дээш көскү ажылдарны кылып турар. Суурнуң улуг-биче чурттанчылары эрткен чазын-на кудумчуларны, чурттагга бажыңнарының девискээрин аштап-арыглап, херим-штакетниктерни чаартып тарымал үнүштерни олуртнан.

Кедээ Культура бажыңының девискээрин чаагайжыттынган. Ында алдан ажыг дес тарымал үнүштерни олуртуп, чечектер тараан. Культура бажыңының чайгы септелгези чоруп турар. Септелгеге ажыглаар будуктар, тудуг материалдары, чугай четчир. Ынчангаш чай ерту кирип черде, Культура бажыңының девискээринде үнген аң-баазын чечектер ону улам ноогаан-шиник болдурар.

Б. БАГЫТ-ООЛ.

Барыын-Хемчик район.

БӨМБУРЗЕКТИҢ СУДАЛЫ

СЭТА болгаш ПМА: КЫСКА ДЫҢНАДЫГЛАР, ТАЙЫЛБЫРЛАР

Бүгү делегей ужур-дузалыг болуушкун

САН-ФРАНЦИСКО. (СЭТА-ның корр.). ССРЭ-ниң 60 чыл ою — бүгү делегей ужур-дузалыг болуушкун, ол дээрге төвүдүт ыяштың хуусаанын дурзулунда дең эртегиниң болгаш бодуунун-дур деп. СЭТА-ның корреспондентиниң-биле бесседазынга америк сураглыг төөгүчү Г. Алтекер медеглээн.

Бистиң бөмбүрзевиске тайбың дээш улустарның демиселиниң эге бажында чорун турар Совет күрүнениң ужур-дузазы кайгамчык улуг деп, ол чугаалаан. Дайын деп чүве когу-биле үзүлген делегейни тургузар деп ол кижилиг ондур чаагай соругапы чарлаан Совет күрүнениң терөөн улуг база соксаал чок ол демисели оон дашкы политиканының шүүт үилезинге болур.

ССРЭ-ниң бодуунун турары безин чер кырынга тайбыңны хандырарының чүгүлө факторгу болур деп, америк артемдең уламчылаан. Чогум на совет улус делегей дайынының кол тургезин чүүктер эртпес улустарны фашистиг дарлалдан чарып алган. Дайын соолуңде чылдарда ССРЭ-ниң политиказы оон-даа артык калчаалыг, кижи төрелгетөөнүн чүүктөөр ыңдыг дайынны болдурбазының төөгүлүг бөттүг чүүлү боол илерээн.

ССРЭ-ниң 60 чыл болгаавы Совет Эвилелиниң идиш үндурүүнүн ашты ашты социал турүлгаттуг күрүнелериниң тамбын кижа хевээн догуланалының дугайында приплавинин амыдыралчызын болгаш шүүт эрежек чүгүлээнин маргыш чок бадыткаан.

ССРЭ-ниң бодуунун турун келген бүгү төөгүзүнде капиталлизминиң калчаалыг халдаашкыннарынга таваржып келген болгаш таваржып турар-даа. Ол халдаашкыннар янзы-бүрү хевирлиг — боевчиленгиг хоглаарлаашкыннан эгелээш экономиктиг киилиишкыннарга чедир.

Баштайгы чылдарда Барыын чүк ССРЭ-ни хуулээ көөрүүн безин ойтаавын. аңаа удур экономиктиг блокаданың политиказын чорудуп. ылгай көөр турган. Ынчалзажок күүлгет күрүне кылдыр каттыскал совет кижилер чепсектиг талдаашкынга-даа. экономиктиг үйлешкинга-даа бодуунун-дур ойтур шаныышкынын берген. Боттарында. бодуунун чуртунда капшыт дээ берге-дөөнүн ажыл эртер күүтөрүн болгаш аргаларны тыпкан.

Делегейниң ийиги дайынының соонда ССРЭ-ге удур эткээн «соок дайынның» чарылбас кедээ экономиктиг дирер-дирбээшинең төөгүлүг бөттүг чүүлү боол илерээн.

Ол ужур-баш чок политиканың «ажыгө түңнелдериң бирде дугаарында оон эгелеичилеин. АКШ четтиргеин демдеглээр ужурлуг дең. артемдең аймтказ.

ССРЭ-ниң туруп келгениниң 60 чылдарының дуржулгазы совет улус экономиказының чангылының чок оолуудезин дөндырар. ол ышкаш бүгү чонуун эргежажыына дүүжүп турар инитилелдиг социал хөгжүлдезин хандырып шыдаар. олар кайдыг-даа соругапы шинитпирлээр шиидаар дең чүвеин. артаалыг болгаш бижыг базазыг дең чүвеин хергелзээн дең. Г. Алтекер чугаалаан.

Төөгүге турун бербээн улустарның болгаш напиаларның тактыс эвин. оларның напиналдең эрегинин үнилелгеин. бүгү улустарның чепсектелиишкинин байдалдарны ССРЭ-ге тургускаан хей-хей чурттарның. оон иштинде америк улуска оңза ужур-дузалыг үзегер-чижек болур деп. иосту төөгүчү түңнелиинде чугаалаан.

В. ЧЕРНЫШЕВ.

ДЕЛЕГЕЙНИҢ АНЫЯКТАРЫ—ТАЙБЫҢ ДЭЭШ

ПРАГА. Тайбының эстафетазы—делегейниң аныяк салгакчыларының хөлүнде. Даймпа удур Чехословакияның Ландиеле тураскаал комплексинге болган митингге чүве чугаалаларның шупгузунун чугаалыкың алыс үткады ыңгыг болган. Чурттун 11 мун оолдар, кыстары, Демократтыг аныяктарның бүгү-делегей федерациязының ассамблеязының делегаттары болгаш залчылары. ЧКП ТК-ның секретары И. Полезник, КАСМ ТК-ның бирги секретары В. И. Пастухов болгаш социалистиг өскелерниң чурттарның делегацияларының удуртукчулары киришкен.

Делегей аныяктарының төлевилелериниң чаа дайынны болдурбас дең боттарының шинитпирлиг чорууп недеглээн чер Лидице болу бергеш үзаарыпла эвес. Гитлержи ажелекчилер ол суурну чер кырындан арылдырыпкан үеден бээр бо хүннерде 40 чыл болдур.

Ядролуг кыжаңмышкынга удур, тайбың дээш чепсегленишкинни дүжүрер дээш аныяктарның хөделимишкиниериниң чаа бүгү-делегей кампаниязы эгелээнин од митингиге чарлаан. Ол болза, «Демиселге каттыжыңар!, Тайбың—бистиң инити херээвис!» дей үзүүн биле артер. Демократтыг аныяктарның бүгү-делегей федерациязының чингиие секретары М. Барабаш чылгааларның мурнуна түүе чугаалаа тура, ол кампания бүгү делегейниң тайбын дээш аныяк демиселчилериниң сырый каттышкан эвилелин тургузарынче улуг рольду ойнаар дең чугаалаан. Аныяктарның бүгү-делегей кампаниязын эртирер дең кыйгырыгны митинг хүлээп алган. (СЭТА).

ЧАДТА БАЙДАЛ

ПАРИЖ. (СЭТА). Найробиден Франс Пресс агентилелдиң даңчыткынын өзүтээр алырга, Африканың Чаңгыс эвилиниң Организациязының (АЧО) дараазы, Кеминиың президентиниң Д. Арап Моя Чад талазы-биле чөрүүдээре киржип турар бүгү талааларны чурттуң шитпинге хан токтүүшкүнүн болдурбее дээш болдунар-да бүгү чүүлдерни кылырынче кыйгырган. Чадка тайбыңны камгалаар сорудагтыг африк чурттар аразының күүтери биле чепсектиг сетиргеп алышкыларны болдурбазынче оларны база кыйгырган.

Идажамчадаа Франс Прессетиң дыңнадыгларын өзүтээр алырга, Соцгу таланың (ФАН) Чепсектиг Күүтериниң штабының начаадыкчы майор Идрисс Деббн Чадтың кайысталыы хамаанның соонда АЧО-ның Чадка турар телээлекчилери биле, а ол ышкаш чурттуң чоокта чаа томуйлаткан премьер-министри Джиддинга Донго Итардум-биле үжүрашкан. Африк чурттар аразының Чадка тайбың камгалаар күүтерни чурттап удурлеринге негээр дивейн турар бис дең. ол соолуннарга бергеп медеглелиниг чугаалаан. ФАН-ның удуртукчуларының хамдык чад политиктиг удуртукчулар-биле чугаалажышкынмар кылыр кузээдинге майор Деббн чугаалаан.

ФАН-ның Европада телээлекчиниң Ахмед Афал бодуунун хөлүнде „аңгы-аңгы болуктериниң киржигеен биле чурттка тур чазакты тургузар олайнар дугайын база дыңнаткан дең. АФП айтып турар.

Шаанда Францияның колониязы турган чер-Чадта бөлүүшкүннарны тайылбырлаан, чурттта экономиктиг болгаш социал айтырыгларның үргулчүзээдиг дайын чүүлдининге дыка хамыланнын АФП база дедеглээн. Чоонуң кижи санынга онаалтыр пияти национал продуктуның эң ыяап боон турары Чад дээрге делегейде эң ам хожуланган болгаш ядны чурт боон турарын олала агентилел чеп айтыкан.

АРААТАНЗЫГ АГРЕССИЯ

БЕЙРУТ. Ливанга болгаш Удурланышкынның надеэтин шимчээшкинниге (УНШ) удур ираатанзыг агрессиниң хемчээлдерин ыраалы дайынзырактар калбартыш турар. Палестин Вафа агентилелдиң дыңнатканын езугаар аңгыра, диваш чергө өлүмнү болгаш уреглөөшкинни иентердин турар ыраалы халдакчы шеригдерниң саны 50 мун кижи четкен. ВНО-нуң Ливанда түр күүтериниң командылал черинең медээлерн-биле аңгыра, чүгле Набатиянның районунче безин немей 70 ыраалы танкыларны болгаш 120 бронетранспортёрларны октаан.

Ыраалы шеригдер кадыдошкун удурланышкынга таваржып турар. Тир хоорайның кыдыгларында болгаш Санданы долгандыр бедиктерде аар-берге тулчуушкуннар чоруп турар.

УНШ-ниң болгаш национал-патриотчу күүтериниң каттышкан отрядтары ыраалы агрессорларга сөпүр шаныышкынны берип турзажок, олар-чамдык районнарга десант дүжүрер. Набатия болгаш Хасбайа хоорайларын эжелеп аптар аргалыг болган. Барыын. тен болгаш чоон талакы улаанышкынчыларда ыраалы танк колоннадары Ливан девискээрже хамылап бурунгаардан бар чоруур. Ынчалдаң ужар чүүлү Ливан хоорайларны, чурттакчылыг черлерин дерин бөү-биле бомбалап турар. Сайда хоорайга болгаш палестин дескеиперинің Айп аль-Хильве лагеринге дүне агаардан согуушкун тавыршыттырган. Тайбың чурттакчыларның аразындан хей санныг кижи амы-тынзындан чарыткан. Сайдага бомбалар ливан армиязың баракпаларына шүүт барын дүшкүлээн. Бейрутуң чоогунда Дамбурже ыраалы самолёттар дан хаванында халдаан. Ливан пайызалга оон кыдыларын. Фаханнының, араб университет районнарын болгаш сырый чурттакчылыг оскө-даа кварталдарны бомбалаанының түңнелинде үреңишкиннер дыка улуг болган.

Вафа агентилелдиң санмедээлери-биле алырга, агрессорларның чидирин өлүрткен болгаш балыглаттырганнары 400 кижи четкен, оларның 50 танкыларын, 40 бронемашиналарын, бөш самолёдун болгаш вертолёдун чоп кылган. Израильдиң соңгу талакы райондарында ыраалы шеригтерниң турштарын палестинерниң артиллериязы боогаан.

Бейрутка ливан чазактын оюза хуралы болуп, чурттө ыңдалды, ыраалы агрессиягга өөпүр шаныышкынны бээр апаар. А оон чоогаалыпан. чүзүгү чүүлүрүн аны дүжүрүп ажылдан турары-биле чаш уругдуг дээш чартык хүн ажылдаар дең дугуржуп алган болза. ону ажыл-агыдыг шилгээн кылыр дүжаал үндүрер апаар. Бо таварылгада ажылдаан шагын барымдаалап төлөөр ышкаш. аны кылган ажылын барымдаалап төлөөр.

2. Силерниң бижин турарыларны ёзугаар алырга, өөгүр ишти Сельхозтехника каттыжышкынында инженер-ханзырыкчылап турар-дыр. Бо таварылгада ол ажылдаан шагын барымдаалап ай санында штатта көрдүүгенин ёзугаар 49 чүүдүн барымдаалаар болза, ажылчын аны албан-хаакчый чаш уругдуг хөрөөжен чартык хүнде конторага, а оон ийиги чартында бажыңныга ажылдаар кылдыр ажылдан турар черинең администрациязы-биле дугуржуп ап болтур. Будурүгенин баштаар черн-биле чаш уругдуг дээш чартык хүн ажылдаар дең дугуржуп алган болза, ону ажыл-ишке ажылче шилгээн кылыр дүжаал үндүрер апаар. Бо таварылгада ажылдаан шагын барымдаалап төлөөр ышкаш. аны кылган ажылын барымдаалап төлөөр.

Шак барымдаалап ажылдаан турар кижиге артык шак ажылдаан дээш төлевес. Компенсировка ыяпаан аңаа төлөөн дең-ле кедээ кирдүгенин Зүүлээр алдыр.

КНО-нуң Кол Ассамблеязының чергелелиишкинин дүжүрер талазы-биле ийиги түскай сессиязы чедиишкинниг эртер болгун деп Австралияның ямлыкы ямлыкы чурттанчылары күзеп тұрарлар. Тайбың дээш. чаа дайынның аймылынга удур шинчээшкинниң хөгжүлдезин деткээн масселлыг чыскаалдар, митингилер бүгү чуртта эртип турарлар. Австрали демиселчилериниң кол сорулгазы болза, ядролуг айнылга удур шинчээшкинниң удам пабаатыры база чурттуп гайбыга ынакымдыг бүгү күүтери биле кады ажылдажылганы быжыглаары болуур дээрнин чыскаалдарның, митингилерниң киржикчилерн демдеглээнер. Австрали дилге америк базаларны тургускалыкче. а ол ышкаш америк стратегиязын аспаанче чуртту киирип бар чыдар АНЗЮС-шерик блоктан үнерин болгаш делегей аргамзынга напа-даа каттыпкаазының политиказын чорударын Фрейзерниң чазаанзан пегээнер.

ЧУРУКТА: дайынга удур чыскаалдың киржикчилерн Сидпейнин кудумчуларында.

СЭТА-ның фотохроникалы.

АНГЛИ-АРГЕНТИН ЧӨРҮЛДЭЭ

БУЭНОС-АЙРЕС. (СЭТА). Аргентинаның президентиниң Л. Гальтиери КНО-нуң чиңгине секретары Х. Перес де Куальярко чагаа чорутқан, ыр, за англи-аргентин чөрүлдезин тайбын ёзу-биле шинитпирлээрин чедип алыр талазы-биле ораалдамнаашкынны кылдырган оон дилээн. Аргентинаның президентиниң бодап турары-биле алырга, КНО-нуң ийиги таланың аразынга кылыр күжениишкиннерге Мурнуу Атлантикада дайын чорудулгаларың соседзырынга ам-даа дулаалап болуур. Ол оон-биле чады чүүлдиниништерге катап эгелээринге баштайгы негелдээн кылдыр Аргентина Фолкленд (Мальвин) ортолуктарындан бодунуң шеригдерин уңдурар деп Англияга кеглелдезинге оон чүүтүүн чөпшээрешкенин база акыткан.

Аргентин Чепсектиг Күүтериниң каттышкан кол штабының медээзинде дыңнадып турары-биле алырга, эртем хонуктарда ортолуктарга баидал эдээн ооскургалдыг болган. Чүгле ортолуктарның административтиг төвү Пуэрто-Архентино (чаандакы Порт-Стэнли) хоорашын чоок черлерге дайын чорудулгаларының чамдык районнарынга англичаннар-биле хоорайны камгалап турар аргентин гарнизонун коңектеринең аразынга сегирнеп алышкынмар үүдүлгеп турган. Үн бомбаан тулчуушкуннер. трансплантде англичаннарның дээш чаңгыс шеңдеелинин чамдык келеерин кылып уңдыртпер аргалыг болган болгаш олар дайынны техниказын база бөлөөсөөн октагылапкаш, аттаарлай бергенин шериг командылалы айткан. Ол ышкаш «Харриер» дээр үш британ шүүтпедекти-бомбардировщиктер иинь чедиде аргентин турштарын тегээрин ужуткан. ынчалза-да оларны ленитпес үгер-болгар-биле адын турган, дээрге ойладыпкан. Бир «Харриерниң» соонда-ай нара ыш бургутканның чорууру колулгенин шериг медээлинде айтып турар.

Англичаннарның долгандыр бүзээлеп алганы Пуэрто-Архентино дээш садыг-доңшуң хан токтүүшкүнүүр тулчуушкуннарның эң чоок хүннеринде чайлап чок болдур аңаарын үүс чернин солуунары бижээн. Шериг командылалының телээлекчилериниң соңдуушкага радиого болгаш телевидениеге берген харылаанында аргентин солдаттарының агрессорну онтур шаварыпта инитпирлиин демдеглеп турарлар. Оон-биле кады Мурнуу Атлантикада күчүдүг соңгушкун кужу боол турар британ шаап халдаашкын күүтериниң чиңгине чок аптык боол турарын база айтып турар. «Ол Каттыжыкан Штаттарга болгаш НАТО-нуң өскө-даа чурттарынга детквдин алган турар болганда. Англия шериг талазы-биле улуг күшүг дээрзин биле турар бис» дең. Мурнуу Атлантикада шеңг-далай күүтериниң командылакчызы вице-адмирал Х. Хосе Ломбардо национал телевидениего интервьюзунга чугаалаан.

ЛОНДОН. (СЭТА). АКШ болгаш агрессив НАТО блоктуңнинишкинин өскө-даа чурттары Англияның консерватив-тик талаакын Аргентина-биле чарлаттымнаан дайынын чорударынга идепкейлиг дузалап турар. «Дейли телеграф» солуун америк админиң «Фолкленд кризизинин талазы-биле Великобританиядын кол телеглежиже дирө» дең бижээн. «Фэйнэншл таймс» солуун бодунуң эдлезинде «Каттыжыкан Штаттарын Аргентинага берип турар шериг дузалампызын Уайтхоллда бедииделе дөгөөл турарын онаалы дең дедеглээн.

Лондонның солуунары аңаа хөлбаштыр чүүлдерниде Невтагон Возиесения ортолуктага бодунуң баазазын Англияның аргеанне берипкен болгаш англи интервентичи шеригтерниң Мурнуу Атлантикаже баарда кол доктаар черн чарлаттымнаан дайынын чорударынга идепкейлиг дузалап турар. «Дейли телеграф» солуун америк админиң «Фолкленд кризизинин талазы-биле Великобританиядын кол телеглежиже дирө» дең бижээн. «Фэйнэншл таймс» солуун бодунуң эдлезинде «Каттыжыкан Штаттарын Аргентинага берип турар шериг дузалампызын Уайтхоллда бедииделе дөгөөл турарын онаалы дең дедеглээн.

Лондонның солуунары аңаа хөлбаштыр чүүлдерниде Невтагон Возиесения ортолуктага бодунуң баазазын Англияның аргеанне берипкен болгаш англи интервентичи шеригтерниң Мурнуу Атлантикаже баарда кол доктаар черн чарлаттымнаан дайынын чорударынга идепкейлиг дузалап турар. АКШ аңаа боо-чепсектиг. он-чемзектиг. дайынны техниканы, а ол ышкаш амгы үелиг ракеталарын берип турар.

Р. Рейганның премьер-министр М. Тэтчер-биле чугаалажышкынпарывыг үезинде кол темаларның бирээзи англия-аргентин чөрүлдээ болганың оон дыңнаткан. Бир авес

луктарынга коломиалдыг бурун эртезин Англия катап тургузуп аптар чүве болза. аңаа контролдуг боттандырып чорударынга Каттыжыкан Штаттарының киржигелгезинин дугайында айтырыгның улуг кужу кудээ аъзаарын Лондонның эрге-чагыргазы айтып турар. Оон мурнуу чарлыында «Гардиан» солуун ол ортолуктарга АКШ-ның эң улуг шеңг-аглаар болгаш шериг-далай базаларын тутпаанун болурунун аргалаанының дугайын база бижээн.

Айтырыңар, харыылап берээл

Эргим редакция, даразында айтырыгларны харыылаадып биличип алырыг-биле чоруттувус.

1. Чаш уруглуг не хүнүүң чартымында бажыңынга, өскө эртканын конторага ажылдап болур бе? Оон шалыңын 4 азы 3 шак кылдыр төлөөр бе?

2. Уругларым ачазы Самагалдайның Сельхозтехника каттыжышкынында чолаачылавышаан, инженер-ханзырыкчылап ажылдап турар. Ол табель ёзугаар хүнүүн 8 шак ажылдаан болуп турар. Чамдыкта Тес-Хем районнуң төвүнден эртегинниң 6 шакта үнгеш. Кызыл четкеш, оон оон келгеге. кежээкиниң 8 азы 9 шак чеде боор-дыр. Ацаа шоман шировка ашпазын база төлевейн турар. Машинаны чолаачылаан. чүзүгү оон боду чүдүрүп. дүжүрүп турары дээш хуу төлээри дүрүмде көрдүнгеп бе?

Т. САТ.

Самагалдай суурнуң чурттакчызы.

Тыва АССР-ниң прокурорунун улуг дузалакчызы М. Ш. Чолуйнуң устүнде айтырыгларга харыызын моок адаанда парладывыс.

1. Күш-ажыл Хоойлуузуунун 49 чүүдүн барымдаалаар болза, ажылчын аны албан-хаакчый чаш уруглуг хөрөөжен чартык хүнде конторага, а оон ийиги чартында бажыңныга ажылдаар кылдыр ажылдан

АЖЫЛДААН ШАГЫН, КЫЛГАН ИЖИН БАРЫМДААЛААР

турар черинең администрациязы-биле дугуржуп ап болтур. Будурүгенин баштаар черн-биле чаш уруглуг дээш чартык хүн ажылдаар дең дугуржуп алган болза, ону ажыл-ишке ажылче шилгээн кылыр дүжаал үндүрер апаар. Бо таварылгада ажылдаан шагын барымдаалап төлөөр ышкаш. аны кылган ажылын барымдаалап төлөөр.

2. Силерниң бижин турарыларны ёзугаар алырга, өөгүр ишти Сельхозтехника каттыжышкынында инженер-ханзырыкчылап турар-дыр. Бо таварылгада ол ажылдаан шагын барымдаалап ай санында штатта көрдүүгенин ёзугаар

Саңзы-бүрү МЕДЭЭЛЕР

ААЛДАП ЧОРААН

Өвүр районнуң Саглыга «Торгалыг» совхозтан «Хомус» агиткультбригада ааллап чораан.

Ук агиткультбригаданың кирижикчилериниң ыры, таңны, музыкага оюн-көргүзүглерин көрүкчүлер дыка сонуургааннар. Агитбригаданың удуртукчузу Дагба Кара-Сал болгаш Анатолий Чымбалак, Чечек Танова, Буян Бады-Сүүр болгаш Чыргал-оол Чымбалак олардың ырлары, таңныларыр, гитара болгаш еске-даа хөгжүмүү ойнаары солун болган. Саглының чурттакчылары «Хомустуң» ойнакчыларынга өөрүш четтиргенин илередип, ийи совхозтуң культура ажылдакчыларының моон соңгаар-даа оюн-конперттерин көргүсүрүп күзээнир.

О. ДАЛБЫЙ.

●

ЭВИЛЕҢ-ЭЭЛДЕК

Таңды районнуң Бай-Хаак суурга «Алдын дүзүүр» уругларга салынып кижизидикчи башкызы Анастасия Федоровна Булатова үр чылдарга чаттарны ажаан-карактап, азырап келгеш, уругларга эптиг-ээлдек кижи. Бичангаш ону бичиилер коңчуг хүндүлээр. Оон чүрүү районнуң Хүндүлел самбызында.

ЧУРУКТА: кижизидикчи башкы А. Ф. БУЛАТОВА. А. ЗАЙЦЕВТИҢ фотозу.

●

ПУНКТ АЖЫТКАН

Эрэниң амыдырал хандырылга комбинады Мөреп суурга чагыглар хүлээп алырының чаа пунктузуп ажыткан.

«Мөреп» совхозтуң ажылдакчыларының аңаа хоңбаштырган митингизинге районнуң ажылырал хандырылга комбинадының директору Т. Саая совхозта профсоюлдың ажылчын комитединиң даргазы Н. Шүрет олар кедээниң ажыл-ишчилериниң амыдырал-чуртталгалап эвээжидер дээш партия, чалакчының сагыш салыңгыларының дугайын чугаалап, чаа ажыттынган пунктуунуң ажылынга чедиишкиннерин күзээнир.

Митинг соонда пунктуунуң иштинги дериглери, оон ажылдаар чуруму-биле чоп танышкан. Бирги хүнде чоодан 248 рубльдиң янзы-бүрү чагыглары киргеп.

●

СОЛУН УЖУРАЖЫЛГА

Ол-ла совхозтуң Культура бажыңының СССР-ниң Чурукчулар эвилелиниң кежигүнү, Тыва АССР-ниң культуразының алдарлыг ажылдакчызы, бот-тывыңгыр композитор, даш чонукчузу Б. С. Дүңчуруңуң чогаадыкчы ажылынга тураскаадыкчан кежээ болуп эрткен. Кежээге даштап кылган кылыгларың делгелгеен болган оон чогаадыкчан аялгаларының күүселдези болган.

Чыылганнарның мурнунга Эрэниң музыка школазының директору Ирина Дичинчап, совхозта партком секретары Ирина Оюн болгаш өскелер-даа ацаа моон соңгаргы чедиишкиннерин күзээнир.

Д. ЧЫРГАЛ-ООЛ.

Школа болгаш амыдырал

АЖЫКТЫГ, СОЛУН ЭРТЕР

Өөредиглеп чылы доозугдап, чаңгы дыштанылга эгелээн. Ниитиге ажыктыг күш-ажылга уругларны дыштанылга үезинде киирештирери чугула. Шкоолачыларның күш-ажыл өөредиглезин болгаш профуглаңышкын ажылын Каа-Хем районнуң школаларында багай эвес организастаан. Районда өөреникчилериниң будуруулге бригадалары, күш-ажылдың болгаш дыштанылганың лагерьлери, арга-арыг болгаш эм оттар чыыр болуктер ажылдап турар. Ылаңгыя эртикен чылдың түңнелдеривиле оларның көргүзүглери эки болган.

Өөреникчилериниң будуруулге бригадаларының ажылын эң эки организастаары дээш СССР-ниң Министрлер Чөвүзелиниң болгаш ВЦСПС-тиң шиитиир Кызыл тугу-биле шаңдаткан. Ук түңгу шкоолачыларның бүтүрүлге бригадаларының ряңгы слёдунга бөгүн тыспаан.

Каа-Хемчилер бо чайын багаа эки ажылдаар соруглаңы салып алганнар. 334 кижи будуруулге бригадаларында, күш-ажылдың болгаш дыштанылганың лагерьлеринге 250 кижи ажылдаар. Оон аңгыда 25 га питомникке. 300 га арга-арыгга баа чугуур ажылдарыны чорудуп. ажыктыг ажыл-херектерге уруглар киржирлер. Чамдык уруглар малчыннарга хуалаакыр. Эм чүүштерни баа чыырлар. Чаңгыс сөс-биле чугаалаарга, бо чайны уруглар ажыктыг, солун кылдыр эртирер дең планнаан алган, ажылдап турарлар.

ҮЛҮГ-ХУУЗУН КИИРБИШААН

Сарыг-Септиң Тока аттыг ортумак школазының өөреникчилериниң будуруулге бригадазын 1973 чылда «Ленинчи оруң» совхозтуң базазынга тургускан. Оон бээр 9 чыл эрткен. Бо үениң дургузунда будуруулге бригадазының материалдыг базазы өзүп быжыккан. Совхоз бригадага чүк машиназын, кедээ ажылагийның бүгү херекселдеривиле катай бир тракторну берген. Ол ышкаш чайгы үедо суггарыкчыга машиназын болгаш өөреникчилер сөөртүр автобусту быжыглап турар. Өөреникчилериниң будуруулге бригадазынга 62 гектар черни ногаа аймаа тарып өстүрериниле быжыглаан. Чылдың-на эки шыпаралыг үрезиннер-биле хандырып келген. Өөреникчилерниң чай дургузувла ажылдап, чурттап, дыштанырынга таарымчалыг бригада төвүп Мерген улугда эң чараш черде тургускан. Совхоз аңаа 50 кижи чурттаар, иштинде столоваялыг бажыңны тудуп берген. Ол ышкаш бригаданың удуртукчуларынга ийи аал чурттаар бажыңны болгаш ногаа азымнеря болгаш чечектер өстүрер чылыг бажыңны кудуу-биле катай кылган. Ол ышкаш өөреникчилериниң хостуг үезинде стол теннизи болгаш шыпыра ойнаар черии, помчулга залын база телевизор, кино көөр чайгы театрларны тургускан. Спорт шөлү база бар. Совхоз өөреникчилерни аъштем-биле эки хандырып келген. Бо бүгү школаның удуртулгазы, совхозтуң удуртукчулары-биле аразында бижиг харылзаанын ачызында чедип алган.

Совхозтуң болгаш школаның коммунистериниң каттыскан партия хуралын чорудуп, аңаа өөреникчилериң будуруулге бригадазының ажылын чугаалажып, чорудар ажылдарының планнарын кады тургудуп турар. Өөреникчилерни күш-ажылга киживидер талазы-биле бригаданың ажылынга «Ленинчи оруң» совхозтуң директору турган В. П. Гурков болгаш амгы директору А. А. Моргун улуг дузаны чедиргеннер.

Ыстың школаның будуруулге бригадазы өөреникчилериниң кедээ ажыл-агыйның янзы-бүрү мергежилинге өөренип, боттарынга профессия шилип алырының школазы болу берген. Бригада тургустуганындан бээр үр болбаан-даа болза, аңаа ажылдап турган өөреникчилерден кедээ ажыл-агыйның мурнакчыларын ол хөйү-биле белеткээн. Оларга «Ленинчи оруң» совхозта зоотехник-селекционер Надежда Салчакты, ол-ла совхозта мал эмчизи Раиса Даваалайны, «Енисей» совхозта мурнакчы саанчы Зоя Шаммаржыны, «Улуг Октябрь» совхозта саанчылар Раиса Натпит, Алефтина Шир-оол СЭКП-ниң XXV съездизин аттыг совхозта мурнакчы саанчы Лилия Тарма, ол-ла совхозта мурнакчы хөйжу коммунист Тамара Салчакты болгаш ескелерин-даа адап болуур. Лилия Тарма ажылдаа-ла чыл четпээн-даа болза, кызымак ажылы-биле чоннуң хүндүлелиниң чаалаш ап четтиришкен болгаш кады ажылдап турар өөрү оюу район Советиниң депутадынга кандидат кылыр дешпиндин, улуг идегелдим киргүскеннер.

Кедээ ажыл-агыйның мурнакчылары болуп турарындан ацыда, бистиң школаның долузукчуларының бир омазагай чүүдү —комсомол районнуң путевказы-биле боттарының совхозтарынга ажылдап артып турары. Аля Шир-оол, Светлана Салчак, Ольга Салчак олар төрээн совхозтарынга комсомолчу саанчылар, малчыннар звеноузун, бригадазын тургузуп, ук ажыл-агыйларга бедик көргүзүглерни чедип ап турарынга школаның будуруулге бригадазы база салдарлыг болган.

Сөөлгү чылдарда Сарыг-Септиң № 2 ортумак школазы ийи санныг механизаторларны белеткээн. Олар база багай эвес ажылдап чоруурлар.

Чылдың-на болуп турар аныяк саанчыларның, механизаторларның, малчыннарның, ногаа ажыакчыларының район, республика, зона конкурстарынга бистиң бригаданың өөреникчилери кап удаа киржип келген. Алтайга болган Сибирь зоназынга аныяк малчыннарның конкурузугга Светлана Салчак, Кызылга болган аныяк малчыннарның конкурузугга Любовь Довдун, Ставрополька болган аныяк механизаторларның конкурузугга Оксана Чаш-оол болган ескелерин-даа чемпионнар болганынга чоргаарланыр бис.

Бисте аныяк салгалды күш-ажылга киживидип турар эвес, а харын күш-ажылдың миижилерин хүндүлеп көөр. Төрээн чуртунга, чоңугга бердингеп, херек апарганда амы-тыныш харамаанмас мөзү-шынарга киживидер ажыл черле багай эвес. Оон бир чижээ Саша Назынчап бистиң Төрээн чуртувустуң кылыгаарын камгалажып турган маадырлыы-биле өлген. Оон шерии албаны эрттирип турганы көзээнин ялгаан бүтүүн школада шайынчы алдарының бүдүүнү тургускан. Ол ышкаш Катя Буянзы солун замчыштыр республиканың школаларының доозукчуларынга кедээге мал ажылынга ажылдап артып каарын кыйгырган, өөрү-биле кады малчыннар бригадазын тургускап, аңаа ажылдап хүлээгелеп күүселеп туре, амыдыыпындан чарылган. Мындыг ышпчы бердингеп ак сетки-лиглер уругларның аразында хөй.

Бригаданың ажыл-херээнин чедиишкинниг болуру киживидилге ажылының планын чогуур өйүнде тургузарында, өөреникчилерниң бот-башкалыглазының системазын чаа ажыттаарында болуур.

Бо чайны бистиң бригаданың кылыр ажылдары хөй: 20 га черге картофельди, 3 га капуста, 2 га свёкла, 2 га турнепс, 2 га шөлге огурецти олургаан. Өөреникчилер ында ажылын удамчылап турарлар.

И. ДОСТАЙ.
өөреникчилериниң будуруулге бригадазының удуртукчузу.

ДИДИМНЕРНИҢ СПОРТУ

Бо хүннерде Кызылдан Шагаан-Арыг талазынче углаан чазаглыг орулту куду хүндүс бадыы чыдарга, оон 18-ки километрниин солагай талазында Боом даанын эдектеринде майынарны дикнеш, оон чамын долгандыр дозуп-плакат-биле чаартаан база бүгү эвилелдешкен республикаларның болгаш бистиң чүртүвустуң күрүне тугун даярже киисиндир кодурүп үнгүргеп.

Ук черде чыл бүрүзүн чанчыл болган артын турар дельтапланеризин маргылдазы эгелээни ол. Эрткен чылдың сентябрь айның тоңчузунде аңаа дельтапланеризин спортунга Совет Эвилелиниң бирги чемпионады болуп эрткенин солуунун помчугчулары эки билир. Ынчан бистиң налбак-делгем Төрээн чүртүвустуң ангыланчы будуларындан келген спортчулар бедик арга-дүржүлгазын көргүзүп, аңаа ужуткан кижи бүрүзү ол черниң дельтапланеристерге коңчуг-ла таарышкалың сеткил-сагыжының хамыдынан чугаалап турганнар.

Бо удаала ында Россияның Чөөн-Сибирь зоназының чемпионады чоруп турар. Ында Алтай крайның, Новосибирскиниң, Томскиниң, Кемеровоның, Омскиниң, Тюменьниң болгаш Тыва АССР-ниң шилиндек спортчулары киржип, команда болгаш хүүда бирги чер дээш маргышкын эгелээннер. Россия Федерациязында бар 6 зонаның эң-не шыырак бо. Ынчангаш аңаа тиилечи болган командаларның кежигүннери РСФСР-ниң бирги чери дээш чемпионадынга киржир эргеин алырлар.

Тыва черде эгелээн ол-солуп маргылдада киржип турарларның аразындан баштайгы күнүүн түңнелдеринден алган коорге, бистиң республиканың шилиндек командазының кергүзүглери эки болган. Команданың капитаны Юрий Алексеевич Чихачёв боду ийи хүнүүн түңнели-биле пәкти черде чоруп турар, а оон өөреникчилери Олег Трегубов биле Евгений Егошининиң көргүзүглери база багай эвес.

Эртикен чылын бо зонаның чемпионун атты чаалап алган Томск областан келген дельтапланеристер маргылдааның дүрүмүн дәгүлгаар ийи командалыг киржип турар. Оларның аразында хөрээжен спортчу база бар. Ол болза Валентина Калинкина-дыр. Валентина эр улустан бичии-даа тудак чок ужудуп, бешки черде чоруп турар.

Спорттуң бо хевирин дидимнерниң спорту дээрбис-ле чөптүг. Чүге дээрге спортчу бодунуң дельтапланы-биле бедик дагдап ужуп баткаш, черден 100-даа метр бедик черге ужудуп, дельтапланын хаттың уг-шинээниң аайы-биле башкарып чораан, янзы-бүрү нарын мергежилгелерни агаарга кылыр. Ол үеде кандыг берге тавыршпас дээр. Хевертен хаттың углашыышкыны ескерилир болза аппаратты аңаарга шаавыдын база болур. Ынчангаш чүгле эки белеткел эвес, а харын эрес-дидим, аваангыр-кашпагай, маадырлыг чорук спортчудан негеттинер.

Маргылдаа үргүлчүлеп турар.

В. ЧАДАМБА.

ЧУРУКТАРДА: бистиң республиканга Дельтапланеризин спортуң эң баштай сайзырадыы эгелээн спортчуларының бирээзи Юрий Чихачёв; дельтапланеристерниң дагдап ужуудуң базар дээш белеткээнин турар үеэн.

Авторуң фотолары.

ЧӨВҮЛЕЛДИҢ УДУРТУКЧУЗУ

СЭКП-ниң XXII съездизи аттыг совхозтуң төвү Хайыракан сыурга эмнедиг салбырга дар. Оон эргелекчизи — Лима Ивановна Дамба-Даржаа. Ол өнзашкан ажылынга кызымаа, хөй-нийти ажылынга идепкейлии-биле чоннуң хүндүткелин чедип алган. Совхозта херээженнер чөвүзелиниң ажылын ийи чыл иштинде башкарып кедген. Оон саналы бригадирлер тургустуган херээженнериң хүндүскү улусчу дружина болуу доктаамал ажылдап, хөй-нийтиниң корум-чурумун турдар ажылга идепкейлиг киржип турар.

Дружинниктериң ажыл-херээ суурда коскү болу бергеп. Совхоз будуруулгелиниң доктаамал киришпес, арага-дарыга сундугар, шош-содаа үндүрер ийи-чангыс төлеп чок ада-неия будуруулгешиң янзы-бүрү адырларында даарга түткүлээп. Бодла бүгү ажылдарның түңнелинде корум-чурум хажыдыышкынынары мурнуку чылдарга бодаарга, көскүү-биле кызырылган. Кедээ Культура бажыңының дыштанылга кежээлери, лекция, беседа, бүтүрүлгениң мурнакчылары болгаш күш-ажылдың хоочүнары-биле ужуражылгалар болуп турар.

Херээженнер чөвүзелиниң кежигүннериниң, оон активтериниң киирген үлүг биче эвес. Чөвүзелдиң ажылын чогаадып туругзарда комсомол, профэвилеп организацияларны, клуб, библиотека чөвүзелдери болгаш улусчу дружинаның удуртукчулары-биле сүмележип тургускаш, парткомнуң каттышкан хуралдарынга бадыландыры чанчыл болуу бергеп. Оон күүселдези дээш бодунзап база эш-оорүнден негелеглиг ажылдап турары эки түңнелдерин берген. Ол ажылынга кызымаа-биле чоннуң идегелин чаалап ап, Хайыракан кедээ Советтиң депутадынга кандидат кылыр деп шиитпеп.

А. ОҢДАР.
Чөвө-Хемчик район.

СЕРЕМЧИДЕ ХОРАМЧА ЧОК

«Амстердамдан биилеек» деп уран-чечен кинону сонуургап көрдүм. Политиктиг детективке хамаарыштыр кичээндиргиттиг, кижизидилгелиг бо чаа кинону аныяктарга өөредиглиг кылдыр тургускан. Ынчангаш бо кинонуң утказынга идеязынга хамаарыштыр кедээ клубтарга көрүкчүлер конференцияларын эрттирерээзи бо дугайында беседаларны чорудары артык эвес деп бодаар мен.

Бо чаа кинонуң тургузукчулары—Олег Шмелёв биле Владимир Востоков, а режиссёру —Владимир Чеботарёв. Бо оңдагай, политиктиг детективтер антыда, ол улуг даржылгалыг режиссёр «Бууранашкын», «Обком секретары», «Кижи-амфибия», «Ооргазынче бооладыпкан» болгаш еске-даа чидиг демиселдерниг, мөсилдеминишкиннерлиг, уттундурбас утка-шынарлыг кинолардың тургускан. Бедик идейлиг кинофуруктар хөй-хөй көрүкчүлерниң сонуургалын хайыктырган. В. Чеботарёв—төөгү романтиктиг темага бердингеп режиссёр.

«Ураң чурукчу кижи болганымда, мени эң-не сонуургадыр турар чүүл—кижи—төөгү—политика— үш-булуңчугаш-нийнө» деп, режиссёр бижаан.

Талантылыг режиссёрнуң бо үстүнде чугаазынга «Амстердамдан биилеек» деп кино база-да дүжүүт турар. Садыг Флодунуң штурманы сиилен-халымак, алыксак-чискек амыдыралды чиик көөр. «Баас-коза» чурттап аммыдыраарыны күзээр дамырга чемнеп болуп, «шортан аксыиче доктак байлаң» ышкап ана-ла кире халый бээр. Юрий Фастов (артист Александр Збруев) ышкаштарның пиилезидер бары харадаачыыт. Ындыг хүүнүн бодаар барасканнар алдын билиекче-тен эрте, аңаадыгыр үнелеп эртине дашка даа сүүлгә бээр, оон үлөмнидан чаңыртынган даштыкы шиинчиниң сымыткыныңга кире бээрип, улуг совет чекист Ф. Э. Дзержинский болуунуң үезинде чораапы халас барбаанын бо кинодан көөр бис.

КИНО

Ынчангаш Юрий Фастов Амстердам хоорайже бар чораап, ындыг дузакка туттуна бээрип кайын эскерер. Ынчаят чок үүлгедингге дужерип ол херексеваан, чүге дээрге оон адыс сеткилчилиг медургей, сеткил-сагыжы кеиеп. Ындыгларны чажыт разведчиктер диген тып, ажылдаарлар.

Юрийни дурискээлыг, кажар оптуг разведчик Гутман ынчаар белеңнээ-биле халга киирип алган, оон код соругазы—Совет чурт дугайында оларга херектиг медээлер алыры.

Ынчалзаакок шпион Гутман чазыпкап, чүге дээрге бодунгамаатыы мөзү-шынарлыг, семиитиктиг совет чекистер аңаа олурбаан, чылаң дег чылбыргай, ийи армииг шпионнеринең чимаенгилеринге удур хомчегларын айыыл чок чернин ажылдакчылары баш удур ап чорудуп турган. Оон ачызында Юрий Фастов бодунуң улуг адаалгалын чиипип. Гутманның совет пиитилелге удур тургускан агентурэ четкизин тудуп илеприиге дылаалаан.

Бо кинода бүгү эпизодтар черек кырында болуп турган. Ында чүгле аттар өскертилген. Удурлашкак (дайзынчы) рольду ойнаан күүседиин берге болгаш парыл-даа бол, бедик мергежилдиг актёр Михаил Волков ааштыкы разведчик Гутманның ролюн коруккүге бузурелгиг ыылдыр күүседкен. Бо тывыңгыр актёр мурнунда «Сатурнче оруң», «Сатурнинүң төнчүзү» (Крылов-Крамер), «Экваторнуң пассажирлэ» (Филипп Ильчик), «Империяның бүүрүп душкени» (Вершинский), «Тиилелге сөөлүнде түлүкүп» (Сергей Крылов), «Лагландында хостуң чажыды» (Зачаев) болгаш еске-даа сегирикчи алышшыларлыг кинолардың маадырларының боттарынга ыңгыр-шыңгыр, ыңгыр-шыңгыр, ыңгыр-шыңгыр,

Бүгү чүрттарның пролетарийлери, каттыжыңар!

ШЫН

СЭКП Тыва обкомунуң, Тыва АССР-ниң Дээди Совединиң болгаш Министрлер Чөвүлелиниң органы

№ 137 (11935) | 1982 чылдың июнь 12, суббота | 1925 чылда гиэзеледеттингеи | Өртээ 3 коп.

ПАРТИЙЖИ СӨСТҮ— МАССАЖЕ

СЭКП ТК-ның май (1982 чыл) Пленумунуң шиитпирлеринге сорук киргеи, ССРЭ-ниң тургустунганының 60 чылынга күш-ажылчы чедишкиннерлиг ужурамыр дээн реслубликаның ажылчы чоннары чүрттүң амыдыралында политиктиг болуушкун — улус депутаттарының чер-чер Советтериниң болгаш улус судтарының соңгулдаларын төлептиг утмуурубиле политиктиг болгаш күш-ажылчы бедик кадулүлүшкүнүнүү ажылдап турарлар.

Соңгулда кампаниязы оон бүгү чорудулгазы—социалистиг демократияның байырлалының, күрүнениң херээн эргелеп башиарарынга чоннуң калбаа-биле киржилгезиниң касну херечизи болур. Улус депутаттарының чер-чер Советтеринге депутаттарның кандидаттарын депшидип турган уеде республиканың ажыл-ишчилери политиктиг идеиейлиниң бышканын көргүскен. Тыванның чер болганга эртнен соңгулда мурнунуң хуралдары коммунистериң болгаш партия кежигүнү эвестериң блогунуң бузулбас чаңгыс эвин, ажылчы чоннарның СЭКП-ниң иштики болгаш даштыкы политиказын долузу-биле детнип, чүүлдүгүнүп турарын көргүскен.

Соңгулда кампаниязының чаа уе-чадазы—депутаттың кандидаттарының соңгучулар-биле ужуражылгалары. оларның дугайында калбак агитация чоруп турар. Бо болза бүгү партия организацияларындан, агитация активинден соңгучулар ортузунга политмассалыг ажылды чогуур бедик деңнелге чорударын негеп турар.

Соңгучулар ортузунда масса-политиктиг ажылда сес муң хире агитатор, үш муң ажыг политинформатерлер хазаа туттунган. Республикада 220 агитпункт тургустунган, олар политиктиг ажылды чорударынга таарымчалыг кылдыр дериттинген.

Ажылчы чоннарның ортузунга чорудар масса-политиктиг хемчегнерниң дээштиин, ажыктыын бедизер дээш дыка хөй партия организациялары хүн бүрү ажылдап келген. Чөөн-Хемчикте «Алдан-Маадыр», Бай-Тайгада «Бай-Тал», Барыын-Хемчикте «Барлык» совхозтарда; «Тыва даг-дүгү» комбинаттың рудникинде, энергоцехте, «Тыва кобальт» комбинаттың автоматика болгаш хыналдаңның төп лабораториязында, Кызылдың сүт комбинадында, үлетпүр болгаш аъш-чем салыгларында партия организацияларының агитация-пропаганда активин шын шилип алган. СЭКП ТК-ның май Пленумунуң шиитпирлерин олар бажыглаан участокгарында тайылбырлап, ажыл-ишчилериниң кичээнгейин бүдүрүлге планнарын чедишкиниг күүседиринче үгландырып турарлар.

Ынчаяза-даа соңгучулар-биле чорудуп турар агитация массалыг ажылда четпестер чок деп болбас. Агитаторлар, политинформатерларны шын шилип албас, оларның өөредилгезин организаставас ажылынга практиктиг дуза чедирбес, оларның канчаар ажылдап турарын хынаас партия организацияларының ам-даа бар. Оон уламнан чамдык агитаторлар бажыглаан участокгарында соңгучуларның дажызын тургузары, чалалга билеттерин тарадыры-биле кызыгаарлаттынып, кандыг-даа темага беседа, танывдылга кылбайн турары четпес. Ол ышнаш планда нөрдүнген хемчегнери чогуур үезинде шынарлыг эрттирбес агитпунктулар база тургулаар. Шак мындыг четпестер Кызыл, Ак-Довураң хоорайларның, Таңды, Эрзин, Улуг-Хем, Өвүр районнарның чамдык партия организацияларында бар, ону чайладырының төдаргай хемчегнерин кысча хуусавза алыр ужурлуг.

Амгы үеде агитация-пропаганда энтнэн социалистиг демократия, совет соңгулда системазы, хамаатылардың эргелериниң болгаш хүлээлгелериниң, депутатка кандидаттарның болгаш всче-даа темаларга агитация чорудары-биле чергелештир 1990 чылга чедир үеде ССРЭ-ниң Аъш-чем программазын, СЭКП ТК-ның май (1982 чыл) Пленумунуң всче-даа документилерин кижи бүрүзүнге чедир калбаа-биле пропагандалап, тайылбырлаарынче кол кичээнгейни салыр хүлээлгелиг. Бо ажылды удуртуп башкарары партия организациязы бүрүзүнүң оң-не дайынчы херээ болур. СЭКП Тыва обкому болуп лекторларны, илеткелчилерни районнарже бе нетелээның эгезинде чорутнан. Олар районнарның болгаш хоорайларның идеология активи-биле кады ажылчы чоннарның ортузунда СЭКП ТК-ның май Пленумунуң материалдарын калбаа-биле пропагандалап эгелээн. Оон-биле чергелештир партия, экономиктиг өөредилгениң школдарының дыңнавчылары чугула документилерни өөренип турар.

Пленумнуң шиитпирлерин, материалдарын пропагандалазары чүгле наш хүннүң херээ эвес болганда, ылаңгыя ноөзиниң ишчилеринге бо талазы-биле ажылды доктаамал чорудары партия организацияларындан хамаалыр. Аңаа эң шыырап пропагандистерни, лекторларны, илеткелчилерни, ажыл-агыйларның удуртучуларын, специалистерин калбаа-биле хаара тудар херек. Пленумнуң салган сорулгаларын ниижи бүрүзүнүң эки билип алыры, ол шиитпирлерни чедишкининиг күүседиринге дузалаар.

Пленумнуң материалдарын чонга тайылбырлап тура, партия, совет, ажыл-агый органнарының, профэвилелдиң, комсомолдуң, чүрттүң бүгү ажылчы чоннарының мурнунда улуг, нарын, эң-не харыысалгалыг сорулгалар салдынганын, ол болза партия организациязы бүрүзүнүң, коммунист бүрүзүнүң хүлээлгезин наш катап улгаттырганын чугаалаар. Оон-биле чергелештир чеэ-черде ажыл-иштиң байдалын ханы знализтеп көөр, четпестерни, ажыглаттыннайн турар нурлавырларны илередир, оңу эдип алыр талазы-биле чүүү кылырын төдаргай айтыр апаар.

СЭКП ТК-ның май Пленумунуң материалдарын кижи бүрүзүнге чедир ханызы-биле тайылбырлазары—хүннүң кол сорулгазы. Ам болуп соңгулдаларга ажыл-ишчилерниң төлептиг умуражыры, ССРЭ-ниң 60 чылынга алдар болдурган социалистиг хүлээлгелерни чедишкининиг күүседири оон улууубиле хамаажыр.

БЕДИК ХАРЫЫСАЛГА-БИЛЕ

СЭКП ТК-ның май (1982 ч.) Пленумунуң шиитпирлеринде черни улам ыңай мелиорастаар талазы-биле улуг сорулгаларны салган. Шынар талазы-биле көргүзүлерже, көдээ ажыл-агый будурулгезиниң ажыктыын бедидеринче эң кол сагыш салып турар. Ол негелделерге дүүштүр бистиң «УТКА 25 чылы» совхозтуң ажыл-ишчилери кылдынган чүүлдерин аналиэтеп, бо чылгы онаалдаларын күүседиринің арга-мурааларын ажыглаарынче күженнишкинин угландырганнар.

Ылаңгыя суттарылга ажылы совхозта бир кол айтырыг. Бо чылын шиитиниң малынга четчир хемчөөлиг чемнең белеткээриниң планын күүседиринге суттарылга улуг ужурдузалыг. Бо айтырыгны бистиң совхозтуң дирекциязы, партия болгаш ажылчын, комсомол комитеттери кичээнгейниң төвүнге тургускан. Улуг-Хем районнуң бүгү суттатчыларының хуралынга хүлээп алдынган шиитпирни күүседирин совхозтуң хөвү ажылдыларынга даандырып, сорулгаларыны хуралдарга дугурушкан.

Бо сорулганы күүседирингге совхозтуң Арыскаңа хоочун механизатору Күш-ажылдың Кызыл Түк орденниң эдилекчизи коммунист Минчиир-оол Сырбыкай-эгелекчи саналын киирип, бир звенонуң суттатчы трактористи болурун хүлээнген. Ынчангаш ону салбыр баштаар чери, ында партия организациязы суттатчы звенонуң удуртукчузунга томуйлаан. Амгы үеде оон удуртқан звенозу Торгалыг, Хүүле хемнериниң суглары хөвар-даа болза, болдунап хемчегнерни ап турган. 134 га сиген, 37 га кукуруза ангызын, 25 га картофель шөлдериниң баштайгы суттарылгазын эки шынарлыг чорутқан.

Коммунист Минчиир-оол Кыргысович Сырбыкайның звенозу - Белдир-Бежиг деп черге ажылдап, ында картофель олуртур шөлдүн суттарылгазын чорудуп, дүн-хүн иштинде ийи төлчегниг ажылдап, үк ажылды эки шынарлыг доозан.

Совхозтуң малынга идегелиг чем базазының тургузары ол суттатқы шөлдерден база улуу-биле хамаарыжы. Суттарылганы улуг харыысалгабиле көрбүшкен, звенонуң кежигүннери бедик көргүзүглерни чедип алырынга бүдүрелдиг ажылдап турар.

Т. ОЧУР-ООЛ.
Улуг-Хем район.

Ажыл-чем программазы— бүгүдениң херээ

Соңгулдаларга үткүштүр

УЖУРАЖЫЛГА ХУРАЛДАРЫ

Барыын-Хемчик

Район Советиниң депутатының кандидаты хөйжу К. Ш. Монгуш соңгучулары-биле ужурашкан. К. Ш. Монгуш эртнен кыштаглаашкынны үре-түңнелдиг эрттирген болган хууда социалистиг хүлээлгезиниң чедишкининиг бөлтаалырын, төрүүр 100 баш хойдан 105 хураганын кампалап алган. Хүлээлгэ бүүсеттингеи. Ажыл-иштиңге ак сеткилиг малчынга бүзүрел улуг. Ужуражылга хуралын киржикчилерни депутатка кандидатка депутат эрге-хүлээлгезин күүседи бергеш, совхозтуң малчын коданнарын электрижидер айтырыгны шиитпирлежиринге киржирин дилээн.

Эрзин

Район Советиниң депутадының кандидады, «Чаа оруқ» совхозтуң № 4 хойжу бригадазының малчыны А. Б. Сеңгеш-биле округтуң соңгучулар-биле ужуражылга хуралы болуп эртнен.

Ужуражылга хуралынга көдээ Совет күүсиомунуң дургазы Г. Ч. Тойбаа болгаш соңгучулар чүве чугаалаан, ССРЭ-ниң тургустунганының 60 чылынга болгаш чер-чер Советтериниң соңгулдаларынга төлептиг ужуражыр дээш совхозтуң ажыл-ишчилериниң шалынчы ажылдап турарын танывыткан. Оон аңгыда СЭКП ТК-ның май (1982 чыл) Пленумунуң шиитпирлерин калбаа-биле танывып, өөренип, чүүлдүгүнүң детки, ону күүседирү-биле тодаргай хемчегнерни чер болганда ап турарын олар чугаалаан.

Депутаттың кандидадынга соңгучулар чагыгларын берген. Малчынарның амыдыралының культурлуг деңнелин улам бедидеринче угланган хемчегнерни алырын, ылаңгыя хойжу коданнарже электри чырыын киирерин чүгулалап айыткан.

Чөөн-Хемчик

Район Советиниң депутатының кандидаты, ажыл-агыйның мурнакчы саанчызы Т. Д. Кара-Сал «Большевик» совхозока соңгучулары-биле ужурашкан.

Депутатка кандидаттың бүзүреттирген кижизи «Большевик» совхозтуң директору Х. Т. Шаалы чыылганнарга саанчының ажыл-амыдыралын танывыткан. Депутатка кандидат биле ужуражылга хуралга сапал бергеннер Т. Д. Кара-Салга бедик бүзүредиң илередип, чагыг, сүмезин бербишаан, сүт-бараан фермазынга телефон харылзазын киирер айтырыгны шиитпирлежирин дилээн.

Ужуражылга хуралдың түңнелинде район Советиниң депутаттың кандидады Т. Д. Кара-Сал ана бедик бүзүрелди доозн соңгучуларга оорүп чеэтиргенин илередип, оларның бүзүрелин ажыл-херекбиле шыыдырын аазаан.

МОСКВА ОБЛАСТЬ. Одинцово районуңун «Заречье» совхозу чылдың-на 7500 тонна погаалдарны бүдүрүп турар. Од ажыл-агыйның администрациязы, партия болгаш профсоюзтар организациялары совхозтуң бүгү талалыг хөгжүлдезин, чоннуң амыдырал байдалын экижидер дээш бот-туг хемчегнерин ап турар.

Совхозтуң пропагандистери болгаш агитаторлары улуг депутаттарының чер-чер Советтеринге соңгулдалар мурнунуң лекция, беседаларын калбаа-биле чорудуп турар.

ЧУРУКТА: «Заречье» совхозтуң болук агитаторлары.

В. Кошевойның фотозу. СЭТА-ның фотохрониказы.

Хүннүң медээлери

120 хураган

«Октябрь 30 чылы» совхозтуң Сыын-Чүрээ хойжу бригадазының малчыннары 1981-82 чылдарның кыштагдаашкынын чедишкининиг эрттирген. Чылдың баштайгы дөрт айының түңнели-биле алырга, бригада төрүүр чүе башка опаштыр 82 хураганны онча-менди камгалап алган. Эртнен чылдың от үезинин деңнелинден бо көргүзүг бедик болуп турар.

Бригаданың малчыннарындан Аян-Хээ Ондар төрүүр чүе хойдан 120 хураганны алган. А Сүгдүр-оол Ондар биле Экендей Оюржак олар 91-90 хураганнарны чүе-түзүнде алгаш, малчыннар аразында кадбарган социалистиг чарыштын мурнуку олдуунда чорун турарлар.

А. МОНГУШ.
Чөөн-Хемчик район.

Макталдыг

Кызылдың аъш-чем садының коллективи ССРЭ-ниң 60 чылынга турааскаткан социалистиг чарышта пленкейлиг киржин турар. Эртнен айларның планның онаалдазы, социалистиг хүлээлгезин чедишкининиг күүсеттинген болгаш планнан ажыр 700 мун рубльдиң бараалы саттынган.

Коллективте мурнакчылар арбын. Оларның аразында Кызыл хоорай Советиниң депутаттарның кандидаттары база бар.

Эртнен беш айларның түңнели-биле № 9 төп гастроном эки көргүзүглерниг ажылдаан. Коллектив планнан ажыр 49 мун рубльдиң бараалын саарган. Мында хоорай Советиниң депутаттың кандидады, садыгчы О. Б. Баазанның эки ажылды макталдыг.

№ 32 магазинде комсомолчу-аныяктарның бригадазы садыгда мурнакчыларның одуруунда. Хоорай Советиниң депутаттың кандидады, аныяк коммунист Н. П. Аржакова удуртқан бо бригада планныг онаалдазын ай, квартал саныында доктаамал күүсеттип келген. Эки ажылдыг бригада бригадир Н. П. Аржакованы Кызыл хоорай Советиниң депутаттың кандидадынга ийи чыылга удаатыр деп шиитпиткен.

14.35 магазиннерде хоорай Советиниң депутаттарга кандидаттар — бригадир З. М. Кузьмина, садыгчы В. М. Пантелеева оларның ажылы макталдыг. Од дүтээлиг депутатка кандидат биле ужуражылга хуралынга сапал бергеннер демдеглээн.

Бистиң корр.

Мурнакчы чолаачы

Часмы хөвү ажылдарынга киришкен чолаачылар бригадазының амылын «Коммунизмниң херели» совхозка түңнээн. Үрезин сөөртүп ажылдап турган чолаачылар аразында калбарган социалистиг чарышка коммунист чолаачы Сергей Доспанович Оюн тинлекчи болуп үнген.

С. Д. Оюн совхозка беш чыл чолаачылаан. Бо үениң дургузунда ажылынга кызымаа-биле эл кады ажылдап турар эш-өөрүнүң бүзүрелин чедип алган.

БИСТИҢ КОРР.

ХРОНИКА

РСФСР-ниң Дээди Совединиң Президиуму РСФСР-ниң Күш-ажыл талазы-биле күрүне комитединиң даргазынга эш Анатолий Прокопьевич Блохинин томуйлаан.

(СЭТА).

БАЙЫР ЧЕДИРИИШКИНИ

Совет Эвилелиниң Коммунистиг партиязының Төп Комитеди, ССРЭ-ниң Дээди Совединиң Президиуму болгаш ССРЭ-ниң Министрлер Чөвүлели кайгамчыктыг ыдыктыг—Россияга Казахстанның эки тура-биле каттыжыышкынының бөөр 250 чылы-биле база республиканы Ленин орденнээ-биле шаңналаныпга холбаштыр Казак Совет Социалистиг Республиканың ажылчыннарынга, колхозчуларынга, интеллигенциязынга, бүгү ажылчы чоннарынга чүрешкин ханызынхан изиг байыр чедирип, чаагай күзээшкиннеримни дамчыткан. Ол улуг байырлалды казак улус-биле кады бистиң улуг Төрээн чүрттувустуң бүгү аскы-дуңма улустары демдеглеп турар.

АКЫ-ДУҢМА ЧҮРТТАРНЫҢ ЭРГЕ-АЖЫКТАРЫНГА

БУДАПЕШТ. Делегей экономиказынга ЭДЧ кежигүннери чүрттарның туруштарын быжыглаарының эң чугула фактору оларның ажыктыг, хөй талалыг кады ажылдажылгазы, бүдүргеге, садыг, эртем-техниктиг харылзаларының калбарымышкыны болуп бар чыдар. Социалистиг экономиктиг интеграцияны ханыладырынче угланымышкыны ЭДЧ-ниң сессиязы база дагыш бадыткаан, оон XXXVI хуралы Венгрияның пайысылаңына болган.

Кады ажылдажылганың хөгжүлдезиниң түңнелдерин болгаш перспективаларын чугаалажыры кажаа-кезээде ышкаш, ажыл-херекчи, боттуг болгаш эш ёзулуунуң байдалынга болуп, чаңгыс эш-сеткил болгаш бүрүн билчиишкин-биле тодаргайлаттынган.

БУР-нуң, ВУР-нуң, ВСР-ниң, ГДР-ниң, Кубаның, МНР-ның, ПУР-нуң, РСР-ниң, ССРЭ-ниң, ЧССР-ниң, ол ышкаш Югославияның делегациязының баштынары июнь 10-да болган түңнел хуралга сессияның XXXVI хуралының протоколунга ат салган.

ЭДЧ кежигүннери чүрттарның улус ажыл-агыйының микропроцессорлуг техниканы хөгжүдеринге болгаш калбаа-биле ажытлаармына хөй талалыг кады ажылдажылга дугайында Кол дугуржулгага ат салган. Үлетпүр роботтарын специалистаар болгаш кооперастаар будуреринге ажылдап кылырынга болгаш организастарынга хөй талалыг кады ажылдажылга дугайында Кол дугуржулгага база ат салган.

Улустарның чаагай байдалын өстүрүнүң чугула чүүлү кылдыр будурулгени интенсификастаарынче аскы-дуңма чүрттарның коммунистиг болгаш ажылчын партиаларының угланымышкының боттандырарынга 1986—1990 чылдарның улус ажыл-агый планнарын айлаштырарының программазы идиг бөөр хүлээлгелиг. Ол программаны сессия көргеи болгаш түүлдүг деп санаан.

Улустар аразынга будуржүшкүнүү хөй талалыг специализастаар, кооперастаар база атомнуг электростанциларга ажыглаар дериглерни бержир дугайында дугуржулганың канчаар күүсеттинин турарын сессия ажылының үезинде көргеи. Өңдүг телевидение талазынга хөй талалыг кады ажылдажылганың программазын хуралга түүлдүг деп көргеи.

Солунналарга шарлаар дыңнадыг хүлээп алдынган.

ЭДЧ сессиязының дараазындагы — XXXVII хуралын 1983 чылда Берлинге эрттирерин шиитпирлээн.

БУР-нуң Министрлер Чөвүлелиниң Даргазы Д. Лазар түңнел сес чугаалаан, аскы-дуңма кады ажылдажылганың үезинин айтырыгларын дүгээ-ны социалистиг экономиктиг деңнежилгениң улам ханыладым, калбартырынга идиг боорни демдеглээн.

ГДР-ниң Министрлер Чөвүлелиниң Даргазы В. Штоф харыы сес чугаалаан.

ЭДЧ сессиязының XXXVI хуралы ажылын оон-биле доозкан.

(СЭТА).

КИЖИЛЕРНИ ЧООКШУЛАШТЫРГАН МУЗЫКА

П. И. Чайковский аттыг VII делегей конкурузу Москвада ажыттынган. Кавгамчык улуг композиторнуң адын адаалаан конкурс киижилериң аразында бот-боттарын билчир чорукту бажыглаан турар музыканың күчү-күжүн көскүзүбиле илередир. Делегейниң музыка талазы-биле чалыы назыны совет пайысылалла чыгдып ээп, эш-өөрү-биле чогаадыкчы маргылдаага киржип, дыңнакчыларга найгамчык музыканы бараалгадыр.

Конкурстуң байырлалдыг ажыдыышкыны Кремльдиң Съездилер ордузунга болган. СЭКП ТК-ның Политбюро кежигүнүзү кандидат, ССРЭ-ниң культура министри П. И. Демичев делегейниң бүгү диптеринден келген музыка культуразының шылгарангай ажылдакчыларынга, аныяк сценүкчилерге Совет чазактың болгаш СЭКП ТК-ның Чингине секретары эш Л. И. Брежневтиң өөрүзээнинден ана даасканың ёзугаар пинг байырны чедирген.

Музыка аңгы-аңгы чүрттарның улустарының, янзы-бүрү дылдарның база чаңчылдарының аразында харылзаанның солуттунмас чепсээ дээрзин оратор демдеглээн. Делегейге чогаадылга талазы-биле кады ажылдажылганың интернационалчы принциптерин, улустар аразынга бүзүреңнелгеня болгаш тайбыцны бажыглаарынга музыка дузалаан турар. Делегейниң амгы нарын байдалында ол черле овээ чугула. Кижиниң ажыл-чорудулгазының эң-не гуманныг талазынга хамаажыр — делегей культуразының мастерлеринге шак ындыг өткүт сөстүг сөглээри хамаарыжы министриң чугаазынга демдеглетингеи.

Чаңчыл болган бо конкурс музыканың ёзугуур байырлалы, чаа талантылардың ажыдыышкыны болур дээрзинге П. И. Демичев бүзүрелин илереткен.

Конкурстуң оргкомитединиң даргазы ССРЭ-ниң улустуң артизи Т. Н. Хренников конкурстуң киржикчилериниң чедишкиннерин кузевишаан, делегей журналының даргаларын таныштырган: О. В. Тактакишвили (фортепиано), Л. Б. Котэн (скрипка), Д. Б. Шафран (виолончель), И. К. Архипова (ырлаары). Хөй-хөй чүрттарның шылгарангай музыкантылары жюри кежигүнүнде киргеи.

Москвада эгелеп турар делегей конкурузу найырадың, чогаадыкчы маргылдаанын байдалынга эртер дээрзин Карлю Ван Несте (Бельгия), Франтишек Раух (ЧССР) эш-өөрүнүң өөрүзээнинден илереткеннер.

Кремльдиң Съездилер ордузунга ол кежээ Чайковскийниң музыказы дыңнирел турган. ССР Эвилелиниң Улуг театрының мастерлери Чайковскийниң тураскаалынга конкурстуң киржикчилери, жюри кежигүннери болгаш чалчылар улуг композиторга хүндүлелдиң болган ыңаксыдың ёзугаар кылдыр кызыл чечектерни салган.

Чорууң чогузуп, сураглыг конкурс!

И. ВЕКСЛЕР,
В. ДЖАЛАГОНИЯ.
СЭТА-ның корр.

КҮШ-АЖЫЛЧЫ ДАДЫГЫЫШКЫН ДЭЭШ—КЫЗЫЛ ТУК

Школачыларның күш-ажылчы кижизидилгезиниң болган профгалаанының ажылын Каа-Хемниң школаларында эки организастаан турар. Школачы чылдарын ла күш-ажылдың дадыгыышкынны алган уругларның оргучак школаларында төрээн совхозтарынга малчыннаар, саанчылаар, механизатордар болуп артып калган түрлүлер. Уруглар чайны үрелдээ-агыйларга чай талалыг ужурлы берүдүн ыраажыр. Неэва төрээн жетүрер, малчыңга аъш-кежиринге ажылдаажыр, ветеринария ажылдаар, ол тээлиг-төрээн ажылдарга аттыг чүүлдер кижилер ажыглаар. Уруглар төөлайларны база азырап өстүрүнге бажыглаан турарлар. Бо чайын бүрүн дээрзи № 958 ЮМК-га тудуглар өөрүп бөлүп эгелээннер.

Районуңун школаларының будурулге бригадаларының болгаш күш-ажылчы кыттыышкынныларын киржикчилериниң күрүне наградазы-биле шаңналаан хүн болган. Шүүлүг школдардан ийи ажыл-ишчи район сөөлүнде чыстын сангеп. Хамаглеңнелериниң удуртукчуларынга групталган шоферлерни база ыраажыр. Уруглар бүгү-ле бөлүрүнге шеглүм чыылганнар. Оон-биле В. И. Ленинниң туразының тренерлери сагыш-нар. Слёттү эгелээн дугайын фашфаристер мээңнээнге. Уруглардың арынарында өөрүшкү чайлаан. Эки кылган ажыл мактала төлептиг-ле болгай. Каа-Хем районозугунуң эргелекчизи Л. И. Лоскутова сес ап чүве чугаалаан. Школачыларның ниитиге ажыктыг ажыл-херектериниң түңнелдерин үндүрүп, бо чайгы сорулгалар дугайын ол таныштырган. Мурнакчыларны шаңнап мактаан. Бо чылын ниитиэн-биле 198 звено районга алдынган чайлаар. Районның будурулге бригадаларынга кол-ла үелдың-шыкыны доозн ажыглы.

Тыва АССР-ниң чырыдышкын министри Н. С. Конгарга сес берген. Өөренникчилериниң будурулге бригадаларының бүгү-россия социалистиг чарыжының түңнелдерин ёзугаар Каа-Хемниң будурулге бригадалары 1981 чылда чедишкининиг ажылдаанын ол дыңнатыышаан, күш-ажылчы тиилелге дээш школачыларга байыр чедирген. Каа-хемчилер Федерацияга тиилекчилериниң одуруунда кирип, РСФСР-ниң Министрлер Чөвүлелиниң болгаш ВЦСПС-тиң шилчир Кыыл-туу-биле шаңнаткан. Ук гранту болгаш 2000 рубль акча шаңналыг Н. С. Конгар байырладыг байдалга районуңун төлээлекчилериниге тывыскан. «Эр-хейлер уруглар, улам эки ажылдаңаар деп ылётгүн киржикчилериге чыдыг сестерни келген аалчылар өгленүп турганнар.

Ол-ла хүн аныяк малчынарның, хөвү ажылдакчыларының, погаажыларның конкурсуу районда эң эки будурулге бригадалыг Сарыг-Септиң Салчак Тока аттыг № 2 школаның баазанынга эртнен. Аныяк саанчылар, механизатордар, погаажылар тускрала конкурстарга киржип. Оларның мурнунда чайгы дыштанылга. Оңу ажылчыг, солун эрттирер ёзоң уругтар-даа, улустар-даа бүгү ёзугуң салып турганнар.

Б. ДЫРЧИН.

Тувинская республиканская БИБЛИОТЕКА им. А. С. Пушкина

„Аъш-чем программазы: айтырыглар, шиитпирлээриниң оргалары

ХОЙЖУЛААРЫНЫҢ ЭРТЕМИ

Ажылдакчы бүрүзүнүң дуржулгазы онзагай хемнирлиг, а профессионал мергежилги катаптаттынмас болур. Оон-оле кады мурнакчы кижиниң хууда чедишкинин, будурулге талазы-биле бедик көргүзүлгени күш-ажылды организастаарының болгаш оон аргаларын сайзырадыгайдыларының болдунар чүүлдериниң хөңгүнүң дугайын херечилеп, чаа, ам-даа ажыглаттынмаан курлавырларны илередип турар болганда, иштиг улуг ужур-дузалыг болур. СЭКП ТК-ның май (1982 ч.) Пленумунга эш Л. И. Брежнев бодунуң илеткелиниг ыланғыда көдээ ажыл-агыйга ээл бүзүнүң шалыпкы чоруу, шиитпирлэрни боду хүлээп алыры, тыныгыр, ажыл-херекчи чорук эң чүгүлээ» деп чугаалаан. Шак-ла ындыг шынарлар Танды районнуң сураглыг хойжузу, Тыва АССР-ниң алдарлыг малчыны П. П. Сафоновта бар. Ол хой ажылынга 37 чыл иштинде ажылдап келгеш, чүгле байлак практиктиг дуржулганы чыш болган эвес, харын база оларны системажыдып, хойжулаарының бир ыяы хемнирлиг эртеми кылдыр пиктилештиргеш. СЭКП ТК-ның Пленумунга хүлээп алган ССРЭ-ниң Аъш-чем программазының дугайында бодунуң бодалдарын илередирин Иван Петрович Сафоновтан редакция дилээн.

Совет кижилерни аъш-чем продуктуларын-биле хандырарын экижидер дугайында партияның шиитпирин сонуургавас кижи чок деп чугаалаан болур. Эш Л. И. Брежневтиң май Пленумунга илеткелиниде, Аъш-чем программазының Министрлер Чөвүлелиниң көдээ ажыл-агый будурулгезиниң хөгжүдүрүнүң кол-кол айтырыгларының талазы-биле хүлээп алган доктаалдарывыда-даа бистерниң, көдээ ажыл-ишчилериниң дугайында партияның сагыш салышкыны чүгле тодаргай көстүп турар эвес, харын бүгү-ле биттинг шуптузуттүп кадыштырбаан ужур-дузалыг болур. СЭКП ТК-ның Пленумунга «Аъш-чем программазының дугайында» докладчы Иван Петрович Сафоновтан редакция дилээн.

Совет кижилерни аъш-чем продуктуларын-биле хандырарын экижидер дугайында партияның шиитпирлэрин сонуургавас кижи чок деп чугаалаан болур. Эш Л. И. Брежневтиң май Пленумунга илеткелиниде, «Аъш-чем программазының Министрлер Чөвүлелиниң көдээ ажыл-агый будурулгезиниң хөгжүдүрүнүң талазы-биле хүлээп алган доктаалдарывыда-даа бистерниң, көдээ ажыл-ишчилериниң дугайында партияның сагыш салышкыны чүгле тодаргай көстүп турар эвес, харын бүгү-ле биттинг шуптузуттүп кадыштырбаан ужур-дузалыг болур. СЭКП ТК-ның Пленумунга «Аъш-чем программазының дугайында» докладчы Иван Петрович Сафоновтан редакция дилээн.

Эртем ыштаглаашкынның үезинде бистер дузалаачылаарывыс Виталий Ефремов, Александр Кочанов болгаш колхозчу Василий сугнар-биле кады чедип чыткан. Чугле хойлаар ыяш-ишкаш кылдыр, шинчаар сайлаар чорукту бодаарын көрүп болур. Мындыг таварылгаларда мен үргүлүү-ле бодумнуң башкым, хойжу Афанасий Чираковтуң дугайын сактып көрүп мен, эүге дээрге ол улуг эвес, чаңгыс-ла черге хойну дыка семиртип ап билир турган. Бистер аныяк малчыннар ол үеге иштинде алды-чеди одар шөлдериниң от-сигенин дээзалыг малга чидиртикпен хирвистерде, боттарывыстың хойларывыстың оон семиг хойлары-биле дөңзеш, цат кайгаар турган бис. Оон чажыды херек кырында бөдүүн турган: одарладышкынның пиин көрүм чүрүмүн, суггарылганы организастаарын, хойларны кадарарының шынарын билири боон турган.

Бо хүннерде бүгү-ле совхозтарның шөлөр малын кышкы турлагларган сүрүн үндүрген болгаш чамдык кижилер эң-не берге үе эрте берген деп, шын эвес бодап туралдар. Кыштаглаашкын дээрге, белең эвес үе дээрээнге маргылдан турбас, шынала-даа ол хой ажылында чүгле дүжүт ажаан алыштыкыныын үеан болур болгаш, оон быжыг үндезинин чогум-на чайын салдынар. Чамдык хойжулар малды баштайгы кез оттуг черже чедире бергеш, хойлар тоттур оттаачыннар дээш кадат шөлүн үргүлеү оъттур, кез ужуржаан

[illegible], сөөлүг туцилдерге дөрт [illegible]. Хой малды семиртип одарладырын чижөлүг ап көрүлдүер. Ол ажыл хойларны элиртиптирер кампанияга белеткээрге, кезиргээс кылдыр бөлөдырынга, алдынар пйнстерниң хуудузуп улгаттыргаңга, кодан хойнуң шиитпирлээрлиг башдалын экижидерниң улуг ужур-дузалыг болган. Ынчалга-даа чайгы одарладышкынны аналга бодуүш, белең, чүве шыкаш кылдыр, шинчаар сайлаар чорукту бодаарын көрүп болур. Мындыг таварылгаларда мен үргүлүү-ле бодумнуң башкым, хойжу Афанасий Чираковтуң дугайын сактып көрүп мен, эүге дээрге ол улуг эвес, чаңгыс-ла черге хойну дыка семиртип ап билир турган. Бистер аныяк малчыннар ол үеге иштинде алды-чеди одар шөлдериниң от-сигенин дөзалыг малга чидиртикпен хирвистерде, боттарывыстың хойларывыстың оон семиг хойлары-биле дөңзеш, цат кайгаар турган бис. Оон чажыды херек кырында бөдүүн турган: одарладышкынның пиин көрүм чүрүмүн, суггарылганы организастаарын, хойларны кадарарының шынарын билири боон турган.

Бо хүннерде бүгү-ле совхозтарның шөлөр малын кышкы турлагларган сүрүн үндүрген болгаш чамдык кижилер эң-не берге үе эрте берген деп, шын эвес бодап туралдар. Кыштаглаашкын дээрге, белең эвес үе дээрээнге маргылдан турбас, шынала-даа ол хой ажылында чүгле дүжүт ажаан алыштыкыныын үеан болур болгаш, оон быжыг үндезинин чогум-на чайын салдынар. Чамдык хойжулар малды баштайгы кез оттуг черже чедире бергеш, хойлар тоттур оттаачыннар дээш кадат шөлүн үргүлеү оъттур, кез ужуржаан

Хой ажылы — технологизаргазының болгаш күш-ажылдың сагыага чүрүмүнүң даа талазы-биле эң шыңгыы негелделиг, шарын херек. Эскет чок, бичии шыкаш сагындырар чүүлдер бүрүзүлеле эштин болгаш дуктун даа немелде пентиерлеринге

Хой ажылы — технологизаргазының болгаш күш-ажылдың сагыага чүрүмүнүң даа талазы-биле эң шыңгыы негелделиг, шарын херек. Эскет чок, бичии шыкаш сагындырар чүүлдер бүрүзүлеле эштин болгаш дуктун даа немелде пентиерлеринге

хой оът-сигенин маңнаар дээш, сасна баштың каштар болгаш аш хевээр болгулаар. Ында чүүлдерде чамдык ынналлер хойну суггарар дээш ыракчерже сүрер, ынчангаш олар ырын-дорар чүүл база бээр. Фильологиияны орта билбес чорук кадыг-даа эки чүүлдерни кылыр дээш кулээп бээш, эки семиртир арганы бээрин практика көргүзүп турар. Ол бүгү-биле черелештир хойжу кижи кодан хөмүнүң эртер оруктарын, ындат шөлдерин ажыглаарының хуусаалярын эки билир болгаш суггат дугайын үргүлеү ку бидген турар ужуруур. Эдерттирилге кампаниянының соопла-даа суларавайн, хойну семиртир одарладырын үргүлеүлер болгаш ол үеде чугаа чүгле хойнуң бодунуң дугаинында эвес, үре-төлдүн

тыптырының дугайында чоруп турар болганда, «Кескен тараа хөрөүнүшарын, хемчелеп үнген от-сигенин,» таарымчалыг-ла бүгү шөлдерни ажыглаар хөрек. Биргээр чугаалаарга, хой чылдарының иштинде мал чемперинің бистиң ажыл-агывларывыска дыка четпес боон келген байдалдарда баштанғы үнген от-сигенден эгелеп баштайгы харга чедир хойну эки одарладыры — кыштаглаашкынны чедиишкинниг эрттирериниң болгаш хой хураган алырының үндезинин болур.

Хойларны тарып бөлөдырының дугайын онзадан чугаалаксап тур мен. Төрүүр хойларны шынарлыг семиртип, одарладыры — ол кампанияны чедиишкинниг эрттирериниң кол болгаш хажыдып болбас негелдели болуур үстүнде чугаалаан болгай мен. Ынчалга-даа бо талазы-биле ажылдың технологизазын сагыары, ону шинчилеп ыяшкыларывыс оон эвээш эвес ужур-дузалыг болур. Бир эвес мээң кодан хөмүнүң августун төнүүдүнде — сентябрының эгелинде 15—20 хүн иштинде-ле тарып бөлөдыр болза, кыштың баштайгы айларының үезинде 15—20 хөнүк иштинде хураганнарны коллуунда менди алырымга шуут бүзүүлээр мен. Тарып бөлөдырлганы, шиитпир сула эдерженгенин үзамдыктырар чорук хураганнашкынның үзамдыгарын, чаш малдың чидирнин чайлаш чок болдурар, хураганнарны велериндеп чарарының, хойларны үзеринде, оон соопла төрүүр хойларны тарып бөлөдырлыг белеткээрининң үезинде улуг бергедээшкиннерге таварыштырар. Бо талазы-биле эвээспециалистерниң боттуг дузазы болгаш сүмелери, ажыл-агыйларның удурткучуларының тарып бөлөдырга черлерни белеткээрининң дугайында сагыш салышкынны, тарып бөлөдырлганың дугайында чоруп турар болганда, «Кескен тараа хөрөүнүшарын, хемчелеп үнген от-сигенин,» таарымчалыг-ла бүгү шөлдерни ажыглаар хөрек. Биргээр чугаалаарга, хой чылдарының иштинде мал чемперинің бистиң ажыл-агывларывыска дыка четпес боон келген байдалдарда баштанғы үнген от-сигенден эгелеп баштайгы харга чедир хойну эки одарладыры — кыштаглаашкынны чедиишкинниг эрттирериниң болгаш хой хураган алырының үндезинин болур.

Хойларны тарып бөлөдырының дугайын онзадан чугаалаксап тур мен. Төрүүр хойларны шынарлыг семиртип, одарладыры — ол кампанияны чедиишкинниг эрттирериниң кол болгаш хажыдып болбас негелдели болуур үстүнде чугаалаан болгай мен. Ынчалга-даа бо талазы-биле ажылдың технологизазын сагыары, ону шинчилеп ыяшкыларывыс оон эвээш эвес ужур-дузалыг болур. Бир эвес мээң кодан хөмүнүң августун төнүүдүнде — сентябрының эгелинде 15—20 хүн иштинде-ле тарып бөлөдыр болза, кыштың баштайгы айларының үезинде 15—20 хөнүк иштинде хураганнарны коллуунда менди алырымга шуут бүзүүлээр мен. Тарып бөлөдырлганы, шиитпир сула эдерженгенин үзамдыктырар чорук хураганнашкынның үзамдыгарын, чаш малдың чидирнин чайлаш чок болдурар, хураганнарны велериндеп чарарының, хойларны үзеринде, оон соопла төрүүр хойларны тарып бөлөдырлганы

Бистиң кандидаттарывыс

ОЛУТ ОРБАС...

Ажылын аавы-биле Улуг-Хемниң иштин-Хемге чедө өөрешкө, сыуын ыжык-биле удурташтым, ол ыяш ажык-биле номчукчуларыны таныштырардыр мен, оон ады Галина Тулушовна Лама, харлазының хып дээш аныяк. ол класс дооскаш ажыллай бергеш.

Галина Тулушовна-биле баштай эртеш эрте Иштин-Хемниң сүт-бараан фермазынга, болук саанчылар ортузунга ном дугайында беседа кылган, оларга ном үлеп турда ужураштым. Дүшкү үеликде школага келиринге, демги аныяк кижи ында бир классета ном дугайында класс шагы эрттирип турар болду. Ол школаның директорундан сүүрда идепкейлиг, хей-ниитиин, үлегерлиг кижилер дугайын айтырарымга:

— Галина Тулушовнаны сүүрүн чону шупту хүндүлеөр, оон дугайын солуя, сеткүүлге-даа бижип болур кижи бо—дээш, ол аныяк үргүнүн ажыл-ижиниң дугайын мөзөө тапыштырды. Г. Т. Ламаның мергежилээ—библиотекарь. Сүүрүнүн библиотеказынга кедиримге, ында тема аайы-биле ном делгелгелерин дөрөөн, бүгү чүве эне-сеткелиг, сайзанак дег чараш кылдыр дериг кылганын сонуургап көргеш, ол бүгү Галина Тулушовнаның шевер холдарының ажылы-дыр деп билдим.

Г. Ламаның ажыл-амыдыраазы-биле танышып, боду-биле база чугаалаштым.

Ол библиотека системазынга ажылдаа-ла чаа дөрт чыл болуп турар. Ол үениң иштинде бодунуң хамаарышкан ажылынга сонуургалдыны кежигүн номчуп тон оргузунга пропагандалаар талазы-биле эвээш эвес ажылларны кылып чоруткан. Библиотекарь кыс школаныы, сүт-бараан фермазының, хову-турлагларда тараажыларның күлеңчиг залчызы. Г. Лама номнуң кижизе ажыктыының дугайында эвээш эвес беседаларны кылып чоруткулаан. Чижээ: ол эге класстарның өөреникчилериге «Номнуң чүрттаан турар бажыңы». 4-6 класстарның өөреникчилериге номну канчаар шилип алырга, сонуургап турар номун кайы делгиирден тып алырыга, үстүкү класстарның өөреникчилериге каталогту ыяш ажыллап билириниг, библиография материалдарын ажыглап билиринге бесеталарны эрттирип, харыылаа класс бүрүзүнге практиктиг ажылдарны чорудуп турар.

Чоокта чаа ол школаның доозукчулары— сескн классчыларга турескаактаан «Тускай мергежил—кижиниң кедирер номчуктары» деп ном делгелгелин кылган. Анаа делгеттинген номнар мергежилдиң шилип алырынга улуг дузалыг болуп турар. Оон өөреникчилер хейнү биле ап турардар. Чоокта эрткен комсомолдуң XIX съездининге турескаактаан байлак материалдыг делгелгеин бала кылган. Оны чүгле школачылар болгаш аныяктар эвес, сүүрүнүн чону шупту чыгыы сонуургап номчуп турганнар.

Галина Тулушовна ССРЭ-ниң тургустуганының 60 чылынга турескаактаан библиотекада тускай картотека тургускан. Номчукчулар оон совет үлүстүң бедик идейлиг, бергелерге каанаттыгган, ханы үткалыг найыралының дугайын, совет ооның маадырлыг күш-ажылының дугайын 10—15 чыл ажылдаан.

Бүгү-ажылдың шилеттинга В. Б. Салчак ооң бодун, тускай медальдыг эки-ниитиг ДТ-75-ни мунукшаш, «Кара-Хаактың» малчыннарының кажаа-хоралзыы аштажыл, ховуга чажар минералдыг, органиктиг чемнүүлдилгелерни чедүүлүп, ынчалдыр ырай дүүнге чедир ажылын чаңчылыкшыл кижи чүве-дир. Шынаш ооң ажылдаан турар. В. Салчактың чартык, азы 2 катап ажыр күүседип турар. Бо хүнөрде В. Б. Салчак мукуруза өстүрери-биле тускайлаттынган Сергей Лаптаевич Салчактың бригадазында ажылдап турар.

Стеңпаанының № 1 сомгукчуларының ужуражылгазы маңнын 22-де эрткен. Сомгукчулар Маадыр-Сылдыс бригадазының С. В. Мурзат (башкы), Тамара Оюржак (үрэм ажылдыкчы-погажы) депутаттыг кандидатынга чалыылаарын бергеш, үүрү чаа-гайыкдылгазының талазы-биле сүүрүн ыяшкаа-дыр. Ынчангаш ол ыяшкаа айтырыгны үүрүгүзүнүң эрооннаан үредириниң болдурбас дээш хемчеглер дугайында айтырыгже кичээнгей салырын дилээн.

Владимир Бюрюкеевич Салчак 40 харлыг, даштыдан көөрге, оон-даа аныяктыг, чүгле күш-ажылды организастаарын экижиткенинин ачызында шыдыг көргүзүглерни чедип алган. Бо чылдың планы улуг: 210 муң рубль түңүг продукциязы бүдүрер.

Районда чонуң амыдырал хандырылга эргелеги ам дөрт чыл улаштыр хөжүлээн турарлар чокка ажылдап келген. Коллективте шупту 103 ажылчын бар. оларның аразында коммунистер 11.

Кижилерниң хүүда харыысалгазын бедидери-биле оларның отчёттарын партия хуралдарынга докладчыл чугаалажыры улуг дузалыг-дыр дээрзин секретарь дуржулаадан көрген. Чоокта чаа коммунистер В. Коровина, В. Афанкина оларның отчёттарын дыңнап, чугаалашкан.

— Организациялырда идепкейлиг коммунистер кымнарыл, Николай Андриянович?— деп, оон айтырдывыс:

— Идепкейлиг эштер бар болдуур ийин. Бригадир Елизавета Васильевна Баяндинаны ап көрөөл. Турең комгай (Советтиниң депутадының кандидадынга ону ам база кадаш лепшиттивис. Людмила Чиркова бар, ол аныяк бижыкчы. Бодун функтуун чорудар ийик катап аар балыгланган кижи-мен, эртиен чылын 60 харлаарым, келир чылын пенсиялап, дыштаның үнер-мен.

Бо коллективте колдуу-ла херөөжөнер ажылдап турар, ынчангаш ол талазын өөренип көрбес болза хорлок. Уруг-дарыны ясилдерге, садиктерге тургузарынга дузалажыр апаар. Оон ангыда ол-бо ажыл дээш херөөжөн улус чамдыкта ажылдан чардыгар-боор чүве болгай. Оны бодүрбас дээш элээн ажылдадывыс. Хар-саар ажылга турган бир киживис эзирактер сергедир черге-даа хонган. Дөрт чыл дургузунда оон-биле соортуп-чүп келгеп бис. Болганчок-за пикеп болур. Соолүнде болу чорупкап... Мындыг айтырыгларны шиитпирлээра нарын болур дээрзин Николай Андрияновичиг чугаа аразында демдеглей тыртып каан болгаш.

КОММУНИСТ Н. Беспалов партия биледиг Ада-чурттуң Улуг дайынының кедыт-дошкун чылдарында, 1942 чылда Калинин фронтузунга тулчуп тургаш алган. Ынчап ол партия кежигүнү деп бедик атка нажан кезээде төлептиг болурун дандыраалаан. Ада шынчы болуп чорууруубүү дүтәйкете бага бар мөгедыг чижекти көрөөл. Ону Бай-Хемниң коммунистери районнуң партия организациязының ревизия комиссиязының ажылдаа ам 7 чыл дургузунда соңгуп келген. Соолгу үеде районнуң бүгү-ле партия организацияларында херек эмгелелиң база кежигүн дамырыының төлептезинин байдалын комиссия хынап көрген. Анаа комиссияның кежигүнүнүң: «Кызыл тараачыл» совхозтан З. Стяжкова, тудум мастерлеринден белеткээр школадан В. Петеримова, районнуң кодээ ажыл-агый эргелелиндеН В. Кирюшкина олар идепкейлиг киришкенин Николай Андрияновичиг дыңнаттыр. Ол чыладаларның түңнелинде «Кызыл тараачыл» совхозтуң партком-унда байдал эки, райүлетпүр комбинадының партия организациязында чамдык четшестер бары илерээн, ону эдерииниң хемчеглерин алган.

Дараазында хүн Туран хоорайының Ленин кудумчузунда Николай Андрияновичиг бажыңынга барган бис.

Стол кырында кызыл үжүүтер-биле парлап каап бижиктиг овараын көрө бердивис. Ол дээрге ооң чаңгыс полкчуларының чөвүлелиниң секретары курлаарыда полковник-инженер В. Наволокиниң ат салгапы Краснограднын механизастаттынган бирги полугунуң кайы-кайы хоорайларны хостажырыгга кирипкенин Дээди Коз командылакчының дүмбүракчызы ышта бижилге болду. Ында Белгород, Харьков, Брест, Варшава, Штаргард, Берлиц дээш өскеда хоорайларның аттары бар. Коммунист улуг лейтенант Николай Беспалов дайын үезинде эрес-маадырлыг чорууп көргүскеп, чазактың 14 орденнери, медальдары-биле шаңнаткан.

1948 ЧЫЛДА Туранга келгеп, эмчи сестразы чораан чайынчы кыс Анна-биле өгбүде болуп чурттаан, ол-ла үеэвар. Тывада артып калган. Тайбың ишке эрес-шудургу кирипкеени дээш шаңнал-мактаалы база той.

Оон казайы А. М. Беспалова республиканың сан-хөө органнарынга хей чылдарда кызымак ажылдаанды дээш «Күш-ажылчы шылгарал ээзи» деп металь-биле база Тыва АССР-ниң Дээди Советиниң Президиумунуң Хүндүлел бижин-биле шаңнаткан.

С. ХЕРТЕК.

БӨМБҮРЗЕКТИҢ СУДАЛЫ

СЭТА болгаш ПМА: КЫСКА ДЫҢНАДЫГЛАР, ТАЙЫЛБЫРЛАР

ЧӨВҮЛЕЛ ХУРАЛ

ВАРШАВА. (СЭТА). ПҮР-ның Министрлер Чөвүлелиниң вице-председателиниң, Воевода хоорайларның президентилериниң болгаш чурттуң камгалал комитединиң бүзүреттиргеи төлээлериниң чөвүлел хуралы болуп эртикеп.

ПАП агентилелдиң дыңнадың турарын бодаап алырга, хурал чурттуң политиктиг, хей-ниитиг болгаш экономиктиг айтырыгларынга база ңурне административтиг-хозяйственный черчер органнарының соруулаларынга туралааттынган. ПКАП ТК-ның Бирги секретары, ПҮР-ның Министрлер Чөвүлелиниң Даргазы В. Ярузельский хуралга дүве чугаалаан, шерит байдалын киирер дугайында шинчилиринң эргежок чугула болгаш шын болганын демдеглээн. Бис күрүшени быжыглаан бис, а эргечагыргалар чурттакчы чопта корум-чурумну болгаш оожургалдыг чорукту хандырып шыдаар аргалыг. Кризистен үнериите чедир орун ырак болгаш ам-даа берге-даа блэа, эртиен алды айларны түңнеэп эки болган.

Улус ажыл-агыйынга деп-шилгеп чедип алырыны болгаш эрге-чагыргаларга бүзүрелди быжыглаарының чугулазын. В. Ярузельский онзалап айтыкан. ПКАП инитилеле удуртукчу ролюн күүсетпишаан, эвилелиң партиялар болгаш партия кежигүнү эвестер-биле, оон иштинде «ПАКС» инитилел база хамаалы католиктерниң өскө-даа организацияларының-биле, бүгү патриоттуг күштер-биле бир-демнит болуруун күзеп турар бис деп, ол чугаалаан.

ПҮР-ның иштики хереглер министрлиниң бирги оралакчызы Б. Стахура 1981 чылдың декабрь 13 соопда үениң иштинде чүртта политиктиг байдалды. Польшага эмыдыралды таарымчалыг болдурарынга кыжаныглыг кол-кол даштыкы болгаш иштики айылдарны тодаргайлап чугаалаан. Шерит байдалы чүртке эмыдыралды таарымчалыг болдурарының дыка чүгүде фактору, айыыл чок черүкке болгаш корум-чурумга салдарлыг чүүл болуп ажыглаан турлаш ол чугаалаан.

Оон-биле чергелептир НАТО күрүелериниң, иланғыя америк администрациязының, социалистиг чүрттарга удур турлжүүшкүнүнүң политиказы Польшага удур үргедекчи ажыл чорудуп турар төптөөрниң хөделеңгикпинери-биле кады даштыкыдан айыыл болуп, чүртта байдалды чогумчалыг эвес болдуруун турар. Иштики айыыл социалистиг күрүелерге удур хөделеп турар чажыт болуглеңгикпинериң болгаш организациялырының Полыпада бары болгаш ажылдап турарындан тыптып турар. Бо бүгү политиктиг дайынның чөнгээлевиге удур чайгылыш чок болгаш бижик туружун эргечагыргаларга хүлээндирип турар.

Хуралга улус ажыл-ажыңнын чамдык аппаратында байдал дугайында медээлерни дыңнаан. Чижээ, иштики ыяшкта берип шыдаары-биле негелдениң аразында дедиңгүрүнүң чоорту катап турүзүүшкүнү эгелээнин айыткан. Амгы үечалада ол аңы-чем рыногунда улам көскү апар чыдар.

ПБФ-НИҢ НЕГЕЛДЕЗИ

ПРАГА. Профэвилелдериниң Бүгү-делегей Федерациязының (ПБФ-ниң) медеглелии ында тараткан. КНО-нуң Кол Ассамблеязының чепеелеңишкинин дүүрер талазы биле пйнги тускай сессиязының мурнунда турар айтырыгларга хамаарыштыр ПБФ-ниң бодал-опалы ында илерегдеттингеи. Дараазында принципиалдыг дугуржулгаларны КНО-нуң Кол Ассамблеязының пйнги тускай сессиязының ажылынын үеэнинде чедип алырын хандырарын Каттыскан Национал Организациязындан шүүт иетээп.

Ядролуг чепеектин кандыг-даа чаа хевирлерин бүдүрерин доп-дораан хоруур, массалыг узуткашкының чаа ядролуг ракеталарын болгаш өскө-даа чепеектерин седыл азырының азы сайгара турүзарының планнарын үзүткаар.

Шерит бюджеттерни 10 хуу ыяшрар. Доп-дораан күштүг болуп кирер ужурлуг ол дугуржулга хамыктын мурнунда КПО-нуң Айыыл чок чорук Чөвүлелиниң кежигүнлери чүрттарга хамаарыжыр. Моон түңнелиниң хостаалын үлегеи хереглерни экономиктиг болгаш социал үлаа ыяйты хөгжүлдеге ажыглаар ужурлуг.

(СЭТА).

СИРИЯНЫҢ ШЕРИГ ТӨЛӨЭЛЕКЧИЗИНИҢ МЕДЕГЛЕЛИ

ДАМАСК. (СЭТА). Ливанче халдаан израиль агрессорлар кол куженишкиннерин Сириянын Ливанда, мазыгыя Бейрутта болгаш Бекаа хөйнүн үнүнүң шериглериниң үүр чорудуп турар деп, Сириянын шерит төлөэлекчизиниң парлаттынган медеглелинде дыңнаткан. Ужар үүлге деткиттирген немелде шериглерни ол үтланышкынында тулчуушкуиче Израиль киирген. Сириянын кургаг чер болгаш агаар чиитери тайбыңнаткы «Бүүр шаңыышкыны» берип, боттарының сөөлгеларын күүсеглидер оларга шалыктап, ыраң кижиге болгаш дайынчы техниказынга дыка улуг көгаралды таварыштырып турар.

Израиль агрессордан Ливанны мазыдырлыг бөө-биле камгалаарынче Сириянын шериглерин ол чурттуң президентиниң Х. Асад кыйгырган.

БУРУУ ШАВЫЫШКЫННАРЛЫГ МЕДЕГЛЕЛДЕР

БЕЙРУТ. (СЭТА). Америк империализм бодунуң эвилелчизин Израильди ливан болгаш палестин улустарга удур арваатанныг агрессиязынга чыгап турарының үламындан ам ол агрессия улам калбак хемчеэлдиг болуп бар чыдар. АКШ-тың болгаш Ливанче халдаан Израильдин кол сорулгазы Удурланыышкынның палестин шимчээшкининң болгаш ливан национал-патриотчу күштерни үзүткаары, палестин айтырыгны кажан-даа турбас кылдыр «чок кылыры». Ливанны Кэмп Дэвид оруу-биле үглап-шиглээри, ол ышкаш Сирияны улуу-биле суларадыры болтур. Ливан болгаш палестин улустарга удур израиль агрессия биле холбаштыр араб чурттарның коммунистиг болгаш ажылчын партиларының ливан пайызылалга кады кылдаа медеглеливинде ол дугайын чугаалаан.

Ливанче израиль халдаашкын —Вашингтонуң болгаш чүткүлдериниң. Чоокчу Чөвүлелиниң Персид мугулдуунуң девискээрлеринге национал хосталга күштерин олаалын ыяш кыдыр болгаш ышлама шаар дээш оредиижыышынналырының түңнели-дир деп, документтерде демдеглээн.

Палестин революциязга, Ливанның национал-патриотчу күштерине деткимче, дузаламчы көргүзериче, америк империализмниң, сионизмниң болгаш реакциянның планнарын үзеринче Чоокчу Чөвүлелиниң араб чурттарның коммунистиг болгаш ажылчын партиялары кыйгырган.

Израильдың агрессиязы даяң дерт харыысалганы чүүктээр аңаар АКШ-биле халдаалаарын үзеринче араб чурттарны ыяштырып тур бис деп, медеглелде демдеглээн. Халдакчыларга бүдүрт амгы үениң чөпсүн оскө кым-даа эвес, харын Вашингтон бергеп, оларга сак-хөө дузаламчызын ол көргүзүп, Ливанга удур үнгүзөке Тель-Авивти ол күткүп турар.

Ливанның национал хамаарышпас чоруун камгалаар, Палестинаның араб улузунуң бот-батыкартынар арсеалын, боттандырып алырыга, Чоокчу Чөвүлелиниң чүкке чөптүг болгаш быжыг тейбиниң докладтың тургузарынга идиг баар төлээде, палестин революциязга болгаш ливан национал-патриотчу күштерге политиктиг, шерит болгаш сак-хөө дузаламчызын көргүзериңге боттарының белеңнигин

араб чурттарның коммунистиг болгаш ажылчын партиялары медеглелдер

ХЕЛЬСИНКИ. Ливанче израиль халдаашкынын Таңбынның Бүгү-делегей [illegible] КПО-нуң Ливан талазы-биле бүгү резолюцияларын болгаш делегей арегзинин норма-чилеттерин дерии бөө-биле үрээн Израильдың үүлгедиишкинериң шүүлгэ аратанныг агрессия ыяштыр үнелеп турар деп, ТБЧ-ниң медеглелиңде чугаалаан. Бир эвес израиль агрессиянны дораан сонсатпас болза, бүгү делегейде [illegible] ол ыяжанныгаан, дайынның улам калбарарынга [illegible] болтур.

Ганнети Израильдың халдаашкынын баш бурунгаар белеткеттинген болгаш ливан база палестин улустарның дурум бүүгаар сорулгалыг ыяштырып [illegible] документтерде айыткан. Ливанның кандыг-даа бүрүүзү чок тайбың чурттакчыларын израиль агрессиязынын өлүгүн [illegible] турарын ТБЧ шиитпиргиг бүрүү шилеен.

Израиль агрессиязы чок ыяшкы дээш шиитпиргет бажыңнарны ыяштырыңче тайбыңга ыяжак бүгү күштерни ТБЧ кыйгырган.

АГРЕССОРНУ КЫҢЧЫКТЫРБАС

ГАВАНА. (СЭТА). Ливанга удур агрессияны сөөгдүрүп база израиль шериглерни ливанның эжелеп алган девискээрлериндеН доп-дораан үндүре бээрин иегээриче камдаа каттышпастар шимчээшкининг кииниде бактаагаи чурттарны оон даргазы Фидель Кастро кыйгырган.

Ында-даа каттышпас күрүнеер болгаш чаазалар быжыглаарынга Ф. Кастроны «Граньма» ооглуда парлаттынган чагаазында ливан болгаш палестин улустарга удур араатаныг агрессия биле холбаштыр араб чурттарның коммунистиг болгаш ажылчын партиларының ливан пайызылалга кады кылдаа медеглеливинде ол дугайын чугаалаан.

Ливанның национал хамаарышпас чоруун камгалаар. Палестинаның араб улузунуң бот-батыкартынар арсеалын, боттандырып алырыга, Чоокчу Чөвүлелиниң чүкке чөптүг болгаш быжыг тейбиниң докладтың тургузарынга идиг баар төлээде, палестин революциязга болгаш ливан национал-патриотчу күштерге политиктиг, шерит болгаш сак-хөө дузаламчызын көргүзериңге боттарының белеңнигин

Делегейниң пйнги дайынының үезинде гитлержи фашистерниң кемниг чүүдешпишкининг [illegible] кээп-даа каттышпас чүрттар шимчээшкинин болгаш бүгү дешпилелиг кижи төрөлгөтөн агрессорну кыңчыктырбас. Чоокчу Чөвүлелиниң чүвелериниң [illegible] Тель-Авивти ол күткүп турар.

Ливанның национал хамаарышпас чоруун камгалаар. Палестинаның араб улузунуң бот-батыкартынар арсеалын, боттандырып алырыга, Чоокчу Чөвүлелиниң чүкке чөптүг болгаш быжыг тейбиниң докладтың тургузарынга идиг баар төлээде, палестин революциязга болгаш ливан национал-патриотчу күштерге политиктиг, шерит болгаш сак-хөө дузаламчызын көргүзериңге боттарының белеңнигин

АНГЛИ-АРГЕНТИН ЧОРУЛДЭЭ

Мальвин (Фолкленд) сургуттарының аргентин камгалалының кол даянгыр черн — Пуэрто-Аргентинадан (Порт-Стэнлидеп) мурнуу-барыын талаже-британ шериглериниң туруштарынче аргентин ужар чүүл ийи халдаашкын кылган. «Ливмутэ хөөр англи корабльди далайже дужургеи болгаш ам дедиит гудиевтиг үреллер берипкеи деп. Аргентиниң чөвүлелиниң күүседиргелиг кыдаанда айыткан. Аңаа чаңгыс-ла ливт күүседе болган техниказынга дыка улуг чаңдиргелерниг болган.

Британ экспедициязының көскүзүнүң көзетери Порт-Стэнлиден 20 километрде десант ажыдоген деп. Англияның кемгелээ министерствозу дыңнаттыр.

Парламентке Тэтчерниң үезинде англи шериглер аргентин шериг-агаар күштериниң халдаашкынынга таварышкан. ооң түңнелинде «Ливмутэ хөөр корабль сеткүүлүнче кире бергеи болгаш ийи десант суднозу үредилеи деп турар.

Аргентина-биле чоруулдаанга дакылыттыр дайынчы шеригшилеринден Англияның консерваттивтиг чаңа сайгарлыг турар Палата Депутаттарының М. Гатчер парламентиге чүве чугаалаан түр, ол чорукчу балыктаан [illegible] ажыдыр Аргентинаның дайылдажышкынын сонсадыр үеден чедип алырынче үглапкан-даа тайбың шиитпиргиг премьер-министр дүүлээн деп, Лондонуң «Файненшл таймс» солуун бижаан.

Парламентке Тэтчерниң

Великобританияның Мурнуу Атлантикада агрессиян үүлгедиишкининге удурлашкынын илередиринин масштаб чыгчаазы Нью-Йоркка болган. Ооң киржикчилери М. Тэтчериниң консерваттивтиг чазаашкы политиказынга киледиишкинин илередип, англи шериглерин чөрүүлээ райониудан дораан үндүрерин шыгжыышкыы-биле пеген турганнар.

ЧУРУКТА: чыскаалдың киржикчилери. ЮПИ—СЭТА-ның телефотозу.

ЧЕДИИШКИННИГ ХӨДЕЛИИШКИННЕР

САН-ХОСЕ. (СЭТА). Сальвадорнуң патриотчу күштери Вашингтонуның күткулу-биле кылган «сомгулдаларының» соңда эрге-чагырганы эзелеп алган чалча чазакка удур дайынчы хөделиишкиннерин чедиишкининг үргүлчүлеп турар. Июнь сеске чедир ийи түңнүүн дургузында тулчуушкуннарның түңнелинде олар сомгу-чоон Морасан департаментинде Перекин хоорайны эзлеп алганнар. Дайзын дыка хей кижизин өлүртүп болган болгаш ышлавыл чидиргеи.

Диктаторжу корум-чурумнуң калбак-биле чарлап, чорудуп турары шаажылакчы үүлгедиишкиннери үргүлчүлеп турар. Чалатенанго департаментиден немелде шериг кезектери ол хоорайже дувуладаш-биле чорудуп турар. Июнь сеске чедир Пентагонуң Форт-Брагада (Сонгу Каролина штат) шерит базазынга өөредип, бедеткөн өлүрүмчүлердең тургустунган онза сорулгалыг «Рамон Бельосо» деп батальон, а ол ышкаш «партизаннарга удур демиселдиг» чорудар дазазы-биле америк специалистерниң өөредип кааны «Атлакатль» бригаданың кезектери ол тулчуушкуннарда киржип турар.

Чалатенангоның патриоттарының үдурланышкынының сый шаан чадап каан, үш муң ажыы шаажылакчылар, тайбың чонну араатаныг бөө-биле ажылдап турарлар. Олар сүүрларже халдап киргеш, чурттакчыларны туда-халышкынар-биле «кады хөделиң турар» деп буруудаткаш, оларны өлүрүп турар. Нарладганың хамаарылга чок агентилелиниң Национал Хөлөгелелиниң Фарабундо Марти аттыг Фронтузунуң медалзонниг үдлезилээш дыңнаткаңы-биле алырга, чүгле сөөлгү хүнүнде базаан солдаттар он-он сальвадорлары биле белеткеттинген, чурттакчыларны өлүрүп турар. Нарладганың хамаарылга чок агентилелиниң Национал Хөлөгелелиниң Фарабундо Марти аттыг

СЕКРЕТАРЬ

АЖЫЛ ажыы-биле Туран хоорайга чораан, сомгулдаларга белеткелдиң дугайын сонуурган, чонуң амыдырал хандырылга эргелеливиң кызыл-булунунга кире бергеи. бис.

Маңаа кирип келген кижи бир-ле дугаарында «Сомгукчунуң булуңуна» эскерии каар. Ында РСФСР-ниң чер-чер Советтеринге сомгулдаларга база Улус судтарынга сомгулдаларга дугайында Хөөлүларны хамаарышкан янзы-бүрү литератураны дехгээн. Ол пунктуга сомгулда кампаниялының үезинде кандыг-кандыг ажылдарны бүдүрүлгеши янзы-бүрү айтырыгларын, коллектив кежигүлериниң хүүда-даа база бүдүрүлгечи-даа айтырыгларын профвилел месткому-биле кады долга ап, улуг дузалы чедирип, администрациянның ажыл-чорудулгазын контрольдап, дээштир ажылды боттандырып келген.

НИКОЛАЙ Беспалов эргелелдиң инженерии болганда, совхозтар төптөрилде чагыглар дүлээп алыр шуптуларга доктаамал барып, оларның ажылынга база дузалажып турар. Ылаңгыя Халдың группа комплексис пуктуиуң ажылын ол ажок мактаар.

Оңгу беш чылдың эгезинде оон ажылдап турар эргелеги бир чылдың 14 муң рубльдин продукциязын берип турган болза, оон сомгу чылында 192 муң рубльлин продукциязын кылып бүдүрген. Ол үеде ажылчыннарның санында немешпээн, чүгле күш-ажылды организастаарын экижиткенинин ачызында шыдыг көргүзүглерни чедип алган. Бо чылдың планы улуг: 210 муң рубль түңүг продукциязы бүдүрер.

Районда чонуң амыдырал хандырылга эргелеги ам дөрт чыл улаштыр хөжүлээн турарлар чокка ажылдап келген. Коллективте шупту 103 ажылчын бар. оларның аразында коммунистер 11.

Кижилерниң хүүда харыысалгазын бедидери-биле оларның отчёттарын партия хуралдарынга докладчыл чугаалажыры улуг дузалыг-дыр дээрзин секретарь дуржулаадан көрген. Чоокта чаа коммунистер В. Коровина, В. Афанкина оларның отчёттарын дыңнап, чугаалашкан.

— Организациялырда идепкейлиг коммунистер кымнарыл, Николай Андриянович?— деп, оон айтырдывыс:

— Идепкейлиг эштер бар болдуур ийин. Бригадир Елизавета Васильевна Баяндинаны ап көрөөл. Турең комгай (Советтиниң депутадының кандидадынга ону ам база кадаш лепшиттивис. Людмила Чиркова бар, ол аныяк бижыкчы. Бодун функтуун чорудар ийик катап аар балыгланган кижи-мен, эртиен чылын 60 харлаарым, келир чылын пенсиялап, дыштаның үнер-мен.

Бо коллективте колдуу-ла херөөжөнер ажылдап турар, ынчангаш ол талазын өөренип көрбес болза хорлок. Уруг-дарыны ясилдерге, садиктерге тургузарынга дузалажыр апаар. Оон ангыда ол-бо ажыл дээш херөөжөн улус чамдыкта ажылдан чардыгар-боор чүве болгай. Оны бодүрбас дээш элээн ажылдадывыс. Хар-саар ажылга турган бир киживис эзирактер сергедир черге-даа хонган. Дөрт чыл дургузунда оон-биле соортуп-чүп келгеп бис. Болганчок-за пикеп болур. Соолүнде болу чорупкап... Мындыг айтырыгларны шиитпирлээра нарын болур дээрзин Николай Андрияновичиг чугаа аразында демдеглей тыртып каан болгаш.

КОММУНИСТ Н. Беспалов партия биледиг Ада-чурттуң Улуг дайынының кедыт-дошкун чылдарында, 1942 чылда Калинин фронтузунга тулчуп тургаш алган. Ынчап ол партия кежигүнү деп бедик атка нажан кезээде төлептиг болурун дандыраалаан. Ада шынчы болуп чорууруубүү дүтәйкете бага бар мөгедыг чижекти көрөөл. Ону Бай-Хемниң коммунистери районнуң партия организациязының ревизия комиссиязының ажылдаа ам 7 чыл дургузунда соңгуп келген. Соолгу үеде районнуң бүгү-ле партия организацияларында херек эмгелелиң база кежигүн дамырыының төлептезинин байдалын комиссия хынап көрген. Анаа комиссияның кежигүнүнүң: «Кызыл тараачыл» совхозтан З. Стяжкова, тудум мастерлеринден белеткээр школадан В. Петеримова, районнуң кодээ ажыл-агый эргелелиндеН В. Кирюшкина олар идепкейлиг киришкенин Николай Андрияновичиг дыңнаттыр. Ол чыладаларның түңнелинде «Кызыл тараачыл» совхозтуң партком-унда байдал эки, райүлетпүр комбинадының партия организациязында чамдык четшестер бары илерээн, ону эдерииниң хемчеглерин алган.

Дараазында хүн Туран хоорайының Ленин кудумчузунда Николай Андрияновичиг бажыңынга барган бис.

Стол кырында кызыл үжүүтер-биле парлап каап бижиктиг овараын көрө бердивис. Ол дээрге ооң чаңгыс полкчуларының чөвүлелиниң секретары курлаарыда полковник-инженер В. Наволокиниң ат салгапы Краснограднын механизастаттынган бирги полугунуң кайы-кайы хоорайларны хостажырыгга кирипкенин Дээди Коз командылакчының дүмбүракчызы ышта бижилге болду. Ында Белгород, Харьков, Брест, Варшава, Штаргард, Берлиц дээш өскеда хоорайларның аттары бар. Коммунист улуг лейтенант Николай Беспалов дайын үезинде эрес-маадырлыг чорууп көргүскеп, чазактың 14 орденнери, медальдары-биле шаңнаткан.

1948 ЧЫЛДА Туранга келгеп, эмчи сестразы чораан чайынчы кыс Анна-биле өгбүде болуп чурттаан, ол-ла үеэвар. Тывада артып калган. Тайбың ишке эрес-шудургу кирипкеени дээш шаңнал-мактаалы база той.

Оон казайы А. М. Беспалова республиканың сан-хөө органнарынга хей чылдарда кызымак ажылдаанды дээш «Күш-ажылчы шылгарал ээзи» деп металь-биле база Тыва АССР-ниң Дээди Советиниң Президиумунуң Хүндүлел бижин-биле шаңнаткан.

С. ХЕРТЕК.

Шулук хыдыраажындан

ЭР КИЖИНИҢ ДИДИМИ

«Хана доразынга төрүттүнер.
Хая базырынга өлүр»
(Тыва улустуң үлегер чугаазы)

Эр кижиниң дидим чоруу,
Элиш дивес нүзел соруу—
Ада-эгбе ыяшуурдан
Алыс унтуг салгал болур.
Үнген хүннүң херелинден,
Үнүш, сугнуң тынгарыымдан —
Чудуруң дег чүрек орта
Чүрттелгениң күжү тыптыр.

Эр кижиниң угаан, күжү
Эш-өөруңүң чөргээралы —
Алдар атты бедик тудуп,
Амы-төлү камгалаары.
Хөрлүч черге тараа тарып,
Хөглүг омак ырлап чоруур —
Ада-чүрттан кыйгы келзе,
Аъттаныптар, белен турар.

Эр кижиниң дидим чүрээ
Эргим чонга идегел боор —
Нара сагыш, халап удуг
Харыы тудар чаңныг болур.
Ада-чүртүм камгалаары.
Алдар-атты ышкынмазы —
Эр кижи чүрттелгазының
Эң-нэ бедик салымы ол.

А. АРАЛЧОР.

Чогаалчының ажыл-ижи

ШЫН-БИЛЕ ШЕНЭЭРИ

— Силер бодунарның чогаадылгаларга чүге бүдүрүлге темазынче тыртылар силер?—деп, калбак-биле билдингир апарган «Бир хүралдың протоколу», «Дедир харылаа», «Бистер, моон адаанда ат салганнар...», «Бүгүде-биле кады» дээш чергелиг шилерниң автору, драматург Александр Гельман-биле бистиң беседалыс ыяшты айтырыгдан эгелээн.

— Хамыктың мурунда ниитилел амыдыралының ол талазы ыяшты-ла кончуг билдингир эвес болгай. Үлетпүрге он сес чыл дургузунда ажылдаашаң, ук кылыр фабрикага слесарьдан тудуг черлеринге күш-ажыл база шалың талазы-биле инженерге чедир орукту арткан мен. Чүрттүг дыка хөй эргидим. Чогаалчы кижиге бижиш турар чүвезинниң дугайын билип алыры кезээде чүгүлә. Бодуңуң чугаалап турар чүвезинге, киржип турар чүвезинге хууда хамаарыылгалыг болур деп шаптап чугаалаар ийик мен. Идепкейлиг литературужу ажыл-чорудулгамның мурнунда чылдар ол бүгүнү мөзээ берген.

А ийи үүлүнде, бистиң үеним кол маадырлары бүдүрүлге навыызында чүрттап база ажылдап турар. Ынчашташ ол тала чогаал шинчилелиң өскеден тудак чок хереглеп турар.

Мээң бүгү шилеримде көргүстүгген болгаш мени хамыктан артык дүвүредип турар багай үржүктүг болуушкуннар чогум-на аңаа эң тодаргайы-биле илереп турар деп бодаар мен. Ол дээрге дужуп адаш болгай ийик. А ооң алыс утказы чаңгыс—алыксак-чиксек сорулга салган кижилерниң каттыжыышкыны, олар ол сорулгазын чедип алыр дээш бир демниг, коллективтиг хөделип турар.

Чаңгыс кижиниң дужуп бодаар чоруунуң илереашкиннеринге бодаарга, организастыг бак чорукка удур демисежирл кончуг нарын болуп турар. Белүк кижилерниң дужуп бодаар чоруу коллективке шыдар болгу дег үндезинниер деп тургустунган. А ол дээрге улуг күш дээрниң биллир болгай бис. Ажыл-херекти тоомча чок көөр бак бүдүшке удур тутчуп үнер азы «Дедир харылзаанын» маадырларының бирээзинниң: «Өскертиң эгелээр ыяшты кижилер тывылбаан шаанда, маңаа чүү-даа өскердиң хоржок-тур» деп чугаалаары ышкаш, «ынчаш болбас» деп чугаалап шыдаар кижиниң бар апаары ынчангаш чүгүлә-дыр.

— А силерниң бодап турарыңар-биле алырга, бүдүшчаңчыл принциптерин эжиждерингге уран чүүл, ыланғыя театр болгаш кино кандыг янзы салдар чедирип болуруул?

— Залда олурган кижи бүрүзүнүң бодунуң бүдүш-чаңчылының хуула дешпелиңге, оон арын-нүүрлүүнүң, хөй-ниитиң идепкейиниң чергезинге, чигзиниишкинин олар болдурар аргалыг. Бүдүш-чаңчыл —ол дээрге хамыктың мурнунда бодуң хүндүлээр чорук-тур, ол болза, кижи бодуң бодуу мегелеттинмези-дир деп бодаар кижи мен. Тодаргаалаарга, ак сеткилдиг болурунче чүткүл-дүр ийин.

Бүдүрүлгеге бүдүш-чаңчыл талазы-биле харысалгалыг чорук деп-дескн ыядыр хуваатгыпмаан болур. Ак сеткилдиг чоруктуң азы дужуп хараар чоруктуң тарап нептерээр тептерн тургузаар. Ыядыг болган ужурунда, кижиниң чүгле бодунуң турар черинге төлептиг болуру эвес, харын-даа ниити хөрекке хамаарылгалыг болуру, аңаа идепкейлиг киржири чугулалыр.

Ыынчалзажок бодунуң бүзүрелиин хевээр арттырары дээш кезээде демисежир херек. Бодунга эргим болуп турар ажыл-херектиң эрге-ажыы дээш бүгү-де чүүлдерни кылып турарынды арыг арыышүүр-биле чугаалаар эргени чедип алыр дээш шынның шеңелдезин эртери, хүүда эргеажыын бодаваазы, бодунуң чаагай чоруу хамаарыкш турар ыядыг кижилер-биле найыралды-даа үзери, аар-саар, бөк-сак чүүлдерни тоомчага албазы чамдыкта эргежок чугула апаргылаар. Ыядыг кижилериниң санаа көвүдеринге уран чүүл чугула рольду ойнап турар. Мээң харын ынаашаң турар кижи мен.

— Чугаалап көрүнерем, силерниң маадырларыңарның херек кырында домейлежир ыядыг кижилери бар бе?—

— Кезээде эвес ийин. Бижиш олура, тодарган кижини бодап-ла турар мен. Ынчалзажок, чогаалчы кижи болганымда,' кандыг-бир бүдүштү боттанжыдарын эвес, а овурлевирлерни чаңгыс аашаажыдарын кезээде аажок сонуурзар мен. Ынчангаш иезөө шилеримде ол-бо рольдарны ялзы-бүрү актёрлар ойнап шыдап турар боор ол. Мээң шилеримниң маадырларында ынчаш домейлешкек чүве болза, «ак сеткилдиг болурунче чүткүл» деп ынчаар чугаалап болур.

— Силерниң шилерниерде мырыңай тодаргай таварылгаларны көргүзүп турар болгай. Материалды кандыг янзы чыыш ап турар силер?

— Тускайлаң тема өөренмейн турар мен. Дөртен чыл Чүрттаап кижи дараазында чээрби чылда бижиирнинге четчир хайгааралдарны болгаш билгилерни мөөнеп алган деп санаар мен.

Бодумнуң персонажтарымның психологиязын тодаргай шинчилеп көөрүнче сөөлгү үеде үлам-на хандыкшып турар апарган мен. Шилерде хөделип турар кижилерниң чоорту эвээжээни-дээ оон-биле танылбырлаттынар. Маадырлар хөй болган тудумна, оларның тус бүрүзүнүң амыдыралын болгаш ажыл-херээн тодаргайы-биле ап көөрүнүң болдунар аргалары үзээш болур..

Мээң «Бүгүде-биле кады» деп сөөлгү шимде хөделип турарлар чүгле ийи кижи — ашаа биле кадайы болгай. Шимнин болуушкуннары ажылдаар черде эвес, а амыдыралда, квартирада болуп турар болза-даа, мурнундагы теманың үламчылалы болуп турар. Болуушкуннарның болуп турар черин ынчаар солуур чорук өг-бүле биле бүдүрүлгениң аразында харылзаа байдалдарын, оларның бот-бодунга салдар чедиржирин эң-не чоок кылдыр тодаргайлап көөрүнүң болдунар аргалыг берген.

— Сөөлгү үеде чүнү кылып тур силер?

— «Мосфильмге» хереглээр сценарийнин чоокта чаа доосдум. Ол будүрүлгеден өске темага тураскаатпыган. Бодумнуң күжүмүнү өске тематикага шенеп көөр болдан турарым ол. А маадырлары база-ла ийи-ле кижи. Сценарийнин тодаргай чугаалаары арай элек. Болуушкуннар хоорайның культура чарыгында болуп турар деп, чүгле ону чугаалап болуур мен.

Наталья БАТАЕВ
интервьюну алган.

Теле Видение

ИЮНЬ 12-ДЕ
БИРГИ ПРОГРАММА
МОСКВАДАН

8.00—«Үе». Информастыг программа. 8.45 — Эртенги суула шимчээшкин. 9.00 — «Кадык болуруң күзээшээ». (Күш-культуржуларга сүме). 9.05—АБВГД-ээр. 9.35 —«Силерге, ада-иелер». 10.05 — спортлотонуң 24-кү тиражы. 10.15 — Аймыл чок шимчээшкин дээш. 10.45—Молдавияның уран чүүлү. 11.15 — «Филиппиннер». Кинопрограмма. 11.30 — «Баран». Фольклор ансамблиниң (Филиппиннер) күүселдеери. 12.00 — «Николай Кацибаның ареодидим чоруу». ВЛКСМ-ниң XIX съездизиниң делегазының дугайында телеочерк. 12.15 — «Поэзия» деп альманах. Пушкинге тураскааткан... 13.45 — «Космонавт Филипченконуң үшкү орбитазы». Документалдыг телефильм. 14.15—Бөгүн делегейде. 14.30—«ТТ»-ниң экранынга бир дугаар». «Аян-чоруктуң хады». Үрүглерга чаа-чечен фильм. 15.50—«Дириг амытаннар дугайында». 16.50—17.05 — Чапсар. 17.05—«Кижи. Чер бамбүрээзин камгалап көр». Документалдыг фильм. 17.35 — «Чүге чаанар чүвел?». «Моогу-бажынчыгаш». Мультфильмнер. 18.00—Политиктиг тайылбырлакчы Т. А. Вознесенскийнин беседазы. 18.30 —«Мурад Кажлаев. Аялгалар болгаш чылдар». Документалдыг телефильм. 19.35— «Мээң өнүүм Мэгре». Уран-чечен телефильм. (Франция). 21.00—«Үе». Информастыг программа. 21.35—«Ак-кек отчугаш». (Май 1-ги дамчыдылганы катаптаар). 23.15—23.55—Чиик атлетикага делегей маргылдазазы. Знаменский тыныскыларның тураскаалы. В. И. Ленин аттыг Төп стадиондан дамчыдылга. Төнгенде—Медээлер.

ИЙНГИ ПРОГРАММА
МОСКВАДАН

14.20— «Тилекчилер». Фронтучу өөнүктер клуву. Кызыл туктуг 13-кү армияның хоочупларының ужуражылгазы. 15.50 — Саратовтуң телевидение студиязының программазы: «Шүдүкчү-биле ужуражыыра». Н. Наликин. 16.05—«Хегжүмүг болгаш муза». Ю. Симакинниң баледи. 16.25 — «Саратовтуң тараазы». Телеочерк. 16.35— «Орус ырлар». Концерт. 17.05 —«Ак дүнмер». Телешоу. Ф. М. Достоевскийниң тоожуларын ойнаар. 18.35 — «Робин Гуд дугайында легенда». Мультфильм. (Австралия). 19.20 — Делегей сайдалының дамчыдылазы. 19.35—11 Гайдн. № 55 симфония. («Школа башкызы»). 20.00 — «Тамчыктыг удуптар, чаштар!». «Айлан-шуш». Мультфильм. 20.15 — «Кадыкшыл». Эртем-тайылбырлыг программа. 21.00—«Үе». Информастыг программа. 21.35—22.40 — «Аңаа дайынчы Дедовтуң чайы».

Ойлаар

Республикага бөгүн кежер булуттаар, дүне кезек чаъстаар, хүндүс чагбас. Сонгуларының үлаңыышкынның хаттың дүргени секүндада 5-10 метр чедер. Агаарның температуразы дүне 10-15, чамдык черлерге 3-8, хүндүс 23-28, чамдык черлерге 15-20 градус чылыыр.

Кызылга кежер булуттаар, чагбас. Агаарның температуразы дүне 13-15, хүндүс 26-28 градус чылыыр.

Редакторлуң оралакчызы
К. К. САТ.

КИНО

ИЮНЬ 12-де

«НАЙЫРАЛ»: «Рим дээш тулчуушкун» 9.30, 11.20, 13.10, 15.00, 16.50, 18.40, 21.10 шактарда.

«КАА-ХЕМ»: «Горю» 15.00, 16.50, 18.40, 20.00 шактарда.

«ВОСТОК»: «Айбергтер аразынга өлүм» 15.00, 16.50, 18.40, 20.30 шактарда.

«ЧАЙГЫ»: «Эзэн» 14.00, 16.40, 19.30 шактарда.

УЖУРАЖЫЫШКЫНЧЕ ЧАЛАЛГА

1982 чылдың июнь 13-те, 19 шак 30-да Политиктиг чырыдыышкын бажыңынга «Мосфильм» киностудиязының режиссёру, «Дерсу Узала» деп фильмниң тургузумчузу эш В. Н. Васильев-биле көрүнчүлерниң ужуражыышкыны болуур.

Ужуражыышкын үезинде «Мосфильм» киностудиязының чаа кинофильмнеринден үзүндүлерни көргүзер.

Көрүнчүлерни ужуражыышкынче чалап тур.

Билеттерни ужуражыга болур хүнде Политиктиг чырыдыышкын бажынынга саазар.

КӨЖЕР ДЕЛГЕЛГЕ

Тываның улустуң чогаалчызы, партияның болгаш күрүнениң кескү ажылдакчызы, Социалистиг Күш-ажылдың Маадыры Салчак Калбакөрекович Токаның төрүттүнген хүнүнден бээр 80 чыл болганынга тураскаатканы көжер делгелгениң Алдан-Маадыр аттыг чүрт-шинчилел музейиниң ажылдакчылары организастаан. Барыын-Хемчик, Чөөп-Хемчик районнарның ажылдакчыларынга сонуургадыр таныштырган. Музейниң эртем ажылдакчыларының көжер делгелгеде хаара түттүнган бригадазын музейниң директорун Конгар удуртуп чораан.

Ак-Довуракның Культура ордузунга, Кызыл-Мажалыктың спорт клубунга, «Шекпээр», «Барлык» совхозтарга, Чөөп-Хемчик районнуң Чадаана хоорайның Культура ордузунга, «Алдан-Маадыр», «Сүт-Хөл», СЭКП-ниң XXII съездиниң аттыг совхозтарга делгелгеним ажыл-шинчилерге сонуургадыр көргүскен.

Чогаалчының чаш чораан чылдарындан эгелээш, оон эрткен амыдыралының, ажыл-чорудулгазының дугайын төөгүп турар фото-туруктар, оон эдилеп, кедип чораан ыдык-хевир, документилерни, чогаалдары, орден-хавиаргы делгелгениң экспонаттары ыыдыр киргеин.

С. К. Токаның «Арагтың сөөлү» деп номунуң моол, ыйнын, ыядыг болгаш Совет Эвилелиниң улустарының ыяшы-бүрү ыядарынга паралттының үнгенин көргүскүлер сонуургап көрүп, билип алган. Ылаңгыя В. И. Ленин аттыг «Тыва дагыыр комонаттың ажылчыннары . коллективтив-биле көжер делгелгени көөп көрген.

Делгелгенин демдеглеп дептеринге көргүскүлер саналоалын бижип. Алдан-Маадыр аттыг чүрт-шинчилел музейиниң ажылдакчыларынга өөрүп четтиргенин илереткеннер. Демдеглел бижээнинриң аразында ажылчыннар, өөренникчилер, башкылар-даа бар. «...С. К. Токаның магнитофонга бижиткеп үнүп дыка-ла дыннаксаар бис...»—деп. Кызыл-Мажалыктың № 1 оргумак школазының 7«б» класзының өөренникчилери бижээн.

Бо көжер делгелгени республиканың оон-даа өске районнарынче аътхарарын музей планнаан.

Р. ДОЛЗАТМАА.
Б. БАГЫТ-ООЛ.

Ооллар, кыстар шупту
Октябряттар турдувус.
Бирги класс, ийнги, үшкү—
Школчерге кирдивис.
Хоглүг чай-даа келген,
Хөөрежип чарлыр бис.
Аалдарже, лагерьже
Аъттанып бле, тараар бис.

КАРА САГЫШ БАШКА ХАЛДААР

Рассказ

Ол дүне ак чаъстап хонганымдан чаңгыс-даа комбайн ажылдаваан: чүгле даргазында хүн шала кежээликтей дээр кылайты ажыыл, ол кавы кедек чер болгаш, үзүктел чок дыңзыг салгын тараапы курлады кааптаан. Хову турлаандан комбайнар, өөн буза шаптырган арылар дег, үймеп-ле үнген.

Совхозтуң мурнакчы механизатору Сат удурткан звенодуңуп улуглуп бөле кыйгырышкан:

— Бо дүнеги соруга болза Кедек-Ойнуң арткан кызылтазын үзе баскаш, ишкээр Оргу-Шелдүүнче киргеш, даарта кежээге дээр ап октаптар-дыр, ооллар.

Човаада-ла чүве ыыттавас, эш-өөрүнден хоорук, шала былгамыш, метшегер Моң тура:

— Кудайның бергени бүдүн хүн шелээзин канчаар бис?—диген.

— Харын ынчангаш ийи улугну аптар деп турарывыс ол ышкажыл — деп, Сат тәйылбырлаан.

— Бир эвес уйгу келзе канчаарыл, удуп ап болур бе?—деп, Моң шала иттиргиниг айтырыг салган.

Ооң айтырыынга кымыдаа мурнай тырыг-кара бот-туг Кара-Сал харыылай каапкан:

— Караан доора дээктеп-ле алгай сен!

— Кижи базынма сен, язы! Мен дүне ажылдавас мен! Чанар мен!

Совхозта комсомол комитединиң секретары, оожум бүдүштүг, угаайныг характерлыг, агылдыр шырайлыг оол — Саая олура угаптаан.

— Эх сенил-даа, Моң! Билир-ле чүвең уйгу-ла, уйгучанар-ла, чанар. Мында дужур багай үржүктүг болуушкуннар чогум-на аңаа эң тодаргайы-биле илереп турар деп бодаар мен. Ол дээрге дужуп адаш болгай бис. Ажыл-херекти тоомча чок көөр бак бүдүшке удур тутчуп үнер азы «Дедир харылзаанын» маадырларының бирээзинниң: «Өскертиң эгелээр ыядыг кижилер тывылбаан шаанда, маңаа чүү-даа өскердиң хоржок-тур» деп чугаалаары ышкаш, «ынчаш болбас» деп чугаалап шыдаар кижиниң бар апаары ынчангаш чүгүлә-дыр.

— А силерниң бодап турарыңар-биле алырга, бүдүшчаңчыл принциптерин эжиждерингге уран чүүл, ыланғыя театр болгаш кино кандыг янзы салдар чедирип болуруул?

— Залда олурган кижи бүрүзүнүң бодунуң бүдүш-чаңчылының хуула дешпелиңге, оон арын-нүүрлүүнүң, хөй-ниитиң идепкейиниң чергезинге, чигзиниишкинин олар болдурар аргалыг. Бүдүш-чаңчыл —ол дээрге хамыктың мурнунда бодуң хүндүлээр чорук-тур, ол болза, кижи бодуң бодуу мегелеттинмези-дир деп бодаар кижи мен. Тодаргаалаарга, ак сеткилдиг болурунче чүткүл-дүр ийин.

Бүдүрүлгеге бүдүш-чаңчыл талазы-биле харысалгалыг чорук деп-дескн ыядыр хуваатгыпмаан болур. Ак сеткилдиг чоруктуң азы дужуп хараар чоруктуң тарап нептерээр тептерн тургузаар. Ыядыг болган ужурунда, кижиниң чүгле бодунуң турар черинге төлептиг болуру эвес, харын-даа ниити хөрекке хамаарылгалыг болуру, аңаа идепкейлиг киржири чугулалыр.

Ыынчалзажок бодунуң бүзүрелиин хевээр арттырары дээш кезээде демисежир херек. Бодунга эргим болуп турар ажыл-херектиң эрге-ажыы дээш бүгү-де чүүлдерни кылып турарынды арыг арыышүүр-биле чугаалаар эргени чедип алыр дээш шынның шеңелдезин эртери, хүүда эргеажыын бодаваазы, бодунуң чаагай чоруу хамаарыкш турар ыядыг кижилер-биле найыралды-даа үзери, аар-саар, бөк-сак чүүлдерни тоомчага албазы чамдыкта эргежок чугула апаргылаар. Ыядыг кижилериниң санаа көвүдеринге уран чүүл чугула рольду ойнап турар. Мээң харын ынаашаң турар кижи мен.

— Чугаалап көрүнерем, силерниң маадырларыңарның херек кырында домейлежир ыядыг кижилери бар бе?—

— Кезээде эвес ийин. Бижиш олура, тодарган кижини бодап-ла турар мен. Ынчалзажок, чогаалчы кижи болганымда,' кандыг-бир бүдүштү боттанжыдарын эвес, а овурлевирлерни чаңгыс аашаажыдарын кезээде аажок сонуурзар мен. Ынчангаш иезөө шилеримде ол-бо рольдарны ялзы-бүрү актёрлар ойнап шыдап турар боор ол. Мээң шилеримниң маадырларында ынчаш домейлешкек чүве болза, «ак сеткилдиг болурунче чүткүл» деп ынчаар чугаалап болур.

— Силерниң шилерниерде мырыңай тодаргай таварылгаларны көргүзүп турар болгай. Материалды кандыг янзы чыыш ап турар силер?

— Тускайлаң тема өөренмейн турар мен. Дөртен чыл Чүрттаап кижи дараазында чээрби чылда бижиирнинге четчир хайгааралдарны болгаш билгилерни мөөнеп алган деп санаар мен.

Бодумнуң персонажтарымның психологиязын тодаргай шинчилеп көөрүнче сөөлгү үеде үлам-на хандыкшып турар апарган мен. Шилерде хөделип турар кижилерниң чоорту эвээжээни-дээ оон-биле танылбырлаттынар. Маадырлар хөй болган тудумна, оларның тус бүрүзүнүң амыдыралын болгаш ажыл-херээн тодаргайы-биле ап көөрүнүң болдунар аргалары үзээш болур..

Мээң «Бүгүде-биле кады» деп сөөлгү шимде хөделип турарлар чүгле ийи кижи — ашаа биле кадайы болгай. Шимнин болуушкуннары ажылдаар черде эвес, а амыдырала, квартирада болуп турар болза-даа, мурнундагы теманың үламчылалы болуп турар. Болуушкуннарның болуп турар черин ынчаар солуур чорук өг-бүле биле бүдүрүлгениң аразында харылзаа байдалдарын, оларның бот-бодунга салдар чедиржирин эң-не чоок кылдыр тодаргайлап көөрүнүң болдунар аргалыг берген.

— Сөөлгү үеде чүнү кылып тур силер?

— «Мосфильмге» хереглээр сценарийнин чоокта чаа доосдум. Ол будүрүлгеден өске темага тураскаатпыган. Бодумнуң күжүмүнү өске тематикага шенеп көөр болдан турарым ол. А маадырлары база-ла ийи-ле кижи. Сценарийнин тодаргай чугаалаары арай элек. Болуушкуннар хоорайның культура чарыгында болуп турар деп, чүгле ону чугаалап болуур мен.

Наталья БАТАЕВ
интервьюну алган.

Сонуургактарга

«АМЕРИКАН ТОЛСТОЙ» ДЕП КЫМЫЛ?

Кологрив чанында арга чеверген И. А. Толстой деп бижиктиг калбак шөй тывылган, литератор болгаш чүрт шинчилекчизи В. Бочков улуг чогаалчының Кострома чүрттүг төрелерин дилээрин чогум харын ону үндезин кылып алгаш эгелээн.

Билдингени бодаа: Лев Николаевич Толстойнуң адазының кады төрүвээн акызы И. А. Толстой ол чоокта Никольское деп суурунга чүрттап чораан болгаш аңаа өлген. Ол-ла черге оон улуг оглу Фёдор төрүттүнген (1782—1846) дээрзин шинчилекчи тодаратқан. А ол дээрге элдептиг ужуралдары-биле Россияга сураагаан «американ Толстой» чүве-дир.

1812 чылдың Ада-чүрттүн дайынынга тоолчургу маадыр чоруктарны кылган Ф. Толстой кончуг шыырак шериг начальниги-даа болуберип чадавас турган. Кижилер кочулаан чиңгир, мерген шулукчүгештери оон талантылыын хереченнеп турган. Ынчалза-даа кижизидилге болгаш доктаадыр турганнарының салзары ол үгааныыг болгаш төттүнмес энергиялыг кижини «төөгүлүг» (Н. В. Гоголь) кижи болдурган: хөй-ниити черлеринге Толстой көстүп кээр болза, ол бир-ле үеңгүү-биле төөгө турбас—кырыш аазы шөшкөлээ шаан-ла болур.

Фёдор Толстой дүрбелеттиг оюн-хөй шуут аттыг ачизиналлар, шаштыкчыларга сөөртүп чок хонуктарны эрткерген. 1803 чылда Кр[illegible] зенитлериниң экспедициязыбиле чер-делегейни дескиндир ажиндириишкийче чорупкан. Командапы ол чалгаарапаан. Бир катап ол судно поварынга арага сыгап каапкан. Оон оозу шала кырынга ужуп каарга, сургуч чукту зэнидиргеш, оон сегел салының кырынче төккеш, сүлделиг таңма-биле шалага чыыпыр таңчалап каан. Азак соонда оон, «опчоктанныышкын нарындан» ырмазынган капитан ону Оожум океанда черлик ортулукка дужүрүп каапкан. Улус шуптү ол ам ат болгап деп бодаан. Ынчалзажок чыл хире болганда, ол Петербургка дүштеп-даа чок чедип келген. Ол ыядыг элдептиг аян-чорук соонда, шериг өнүктери ону «американ» деп адай бергеннер чүве-дир.

Мегечи, арагачы, тураазы улуг... деэш ону ол үеним кижилери чүү-даа деп турган

Толстой литературага коскү, бала-да бир янзы нетти арттырып каан. Грибоедовтуң «Угаадан човуланыңда» Загорецкийни ынча деп сөглээн: «Дээрбечи, дуэльчи... деңнин бүгай кижи». Аны Пушкинни «Евгений Онегинде» чалчык-бузук, спилен, көзержи кижи—Зарецкий дугайында бижээн. А Загорецкийнин-даа, Зарецкийнин-даа, Ноздрёвтуң-даа («Одуг сүнезиннерде») дугайын улуг чогаалчылар черек кырында бар кижи—Фёдор Толстойга үлдезилеп

В. ПАШИН,
СЭТА-ның корр.

Редакцияның адрези: 667000. Кызыл. Щетинкин болгаш Кравченко кудумчузу бажың № 3. ТЕЛЕФОННАРЫ: Редакторлуң 2-24-63, редакторлуң оралакчыларының 2-35-24, 2-23-54, харылзалгалыг секретарьның 2-23-35, секретарьяттың 2-23-35, партий-ле амыдырал болгаш совет тургузуг кылдыстерниң 2-37-13, пропаганда кылдызының 2-31-75, культура кылдызының 2-23-54, өдөө ажыл-агый кылдызының 2-21-47, үлетөр кылдызының 2-11-75, чагаа кылдызының 2-41-27, информация кылдызының 2-20-60, корректорларның 2-27-41, бухгалтерияның 2-12-45, солун келбейи барганда 2-32-75 телефонче долгаар.

Чагат № 1984

СОЛУН НЕДЕЛЯДА 6 КАТАП ҮНЕР

Тыва АССР-ниң Министрлер Чөвүлелиниң Ном үндүрер чер, полиграфия болгаш ном садыының херектериниң талазы-биле эргелелиниң типографиязы. (Кызыл, Щетинкин болгаш Кравченко кудумчузу, бажың № 1). 7[illegible]

Бүгү чүрттарның пролетарийлери, каттыжыңар!

ШЫН

СЭКП Тыва обкомунуң, Тыва АССР-ниң Дээди Совединиң болгаш Министрлер Чөвүлелиниң органы

№ 138 (11936) | 1982 чылдың июнь 13, воскресенье | 1925 чылда үнделеттингеН | Өртээ 3 кеп.

ССРЭ-НИҢ МИНИСТРЛЕР ЧӨВҮЛЕЛИНДЕ

СЭКП ТК-ның май (1982 чыл) Пленумунуң шиитпирлерин күүседирип-биле база «Победа» ажыл-агыйны болгаш агроүлетпүр комплексиниң эске-дээ адырларын эргелеп башкарарын экижидер дутайында» СЭКП ТК-ның болгаш ССРЭ-ниң Министрлер Чөвүлелиниң донтаалынга дүүштүр ССРЭ-ниң Министрлер Чөвүлелиниң Президиумунуң Агроүлетпүр комплексиниң айтырыгларының талазы-биле комиссиязын ССРЭ-ниң Министрлер Чөвүлели дараазында составтыг кылдыр тургусаан: комиссияның даргазы — ССРЭ-ниң Министрлер Чөвүлелиниң Даргазының оралакчызы эш З. Н. Нуриев, комиссияның нежингүннери — ССРЭ-ниң кедээ ажыл-агый министри эш В. К. Месяц, ССРЭ-ниң чимис-погаа ажыл-агыйының министри эш Н. Т. Козлов, ССРЭ-ниң белеткеллер министри эш Г. С. Золотухин, ССРЭ-ниң эът болгаш сүт үлетпүрүнүң министри эш С. Ф. Антонов, ССРЭ-ниң аъш-чем үлетпүрүнүң министри эш В. П. Ленц, ССРЭ-ниң балык ажыл-агыйының министри эш В. М. Каменев, ССРЭ-ниң мелиорация болгаш сүт ажыл-агый министри эш Н. Ф. Васильев, ССРЭ-ниң кедээ тудуг министри эш С. Д. Хитров, ССРЭ-ниң Сельхозтехникакомитединиң даргазы эш Л. И. Хитрун, ССРЭ-ниң Ыяш ажыл-агыйының талазы-биле күрүне комитединиң даргазы эш Г. И. Воробьев, ССРЭ-ниң Күролан даргазының бирги оралакчызы эш П. А. Пасынь, ССРЭ-ниң Эртем болгаш техника талазы-биле күрүне комитединиң даргазының бирги оралакчызы эш Л. И. Ефремов, ССРЭ-ниң Күрхандырылгазының даргазының бирги оралакчызы эш В. И. Ксинтарис болгаш ССРЭ-ниң Министрлер Чөвүлелиниң чанында Микробиология үлетпүрүнүң кол эргелевиниң начальныгы эш Р. С. Рычков.

Трактор болгаш кедээ ажыл-агый машина тудуушкун министерствозу, Мал ажылынга болгаш мал чемнер бүдүрериниг машина тудуушкун министерствозу, Чимис болгаш аъш-чем үлетпүрүнге база амыдырал прибор ларынга машина тудуушкун министерствозу, Минералдыг чемнишпилиглер бүдүрер талазы-биле министерство Агроүлетпүр комплексиниң хөгжүдеринге хамаарышкан айтырыглар талазы-биле боттарының ажылынга комиссиянның шиитпирлерин удурткага бодүрарын доктаатпан.

ССРЭ-ниң Министрлер Чөвүлелиниң Президиумунуң Агроүлетпүр комплексиниң айтырыгларының талазы-биле комиссиязының бодунуң эргелеп хүүлээлгезиниң төмөнүлүнге таарыштыр хүлээп алган шиитпирлерин ССРЭ-ниң болгаш эвилелдешкен республикаларның бүгү министерстволарының болгаш ведомстволарының, организацияларның, будурүлгелериниң болгаш албан черлериниң күүседирип албан болур.

Комиссияның мурнуда салдынган сорулгаларны күүседир талазы-биле бодунуң практиктиг ажылынга Агроүлетпүр комплексиниң таварында бактаган болгаш ол комплекстиг хандырып турар ССРЭ-ниң министерстволарынга болгаш ведомстволарынга, ол шыкаш эвилелдешкен республикаларның Министрлер Чөвүлелдериниң президиумнарының Агроүлетпүр комплексиниң айтырыгларының талазы-биле комиссияларынга (азы эске-дээ органнарга) заявыш, кедээ ажыл-агый будурүлгезиниң улам шинай кол ресининиң болгаш ынчалза-биле Агроүлетпүр комплексиниң хөгжүдериниң айтырыгларын шиитпирлерге-биле холбаалыг айтырыгларга хамаарыштыр оларның ажыл-чорудулгазын айлаштырар болгаш контрольдаар.

Хунның медээлери

БЕДИТКЕН ХҮЛЭЭЛГЕНИ АЛГАН

«Тээли» совхозтуң Найырал салбырының ажыл-ишчилери ССРЭ-ниң 60 чыл ооң төлептиг утказуур хөөш социалистиг чарышка идепкейлиг киржип, тараа, мал чеми культураларының чаагай дүжүүдүн өстүрүп алыр талазы-биле бедиткен социалистиг хүлээлгелерин боттарынга алган ажылдап турааралар.

Салбырның хову шөлдеринде бо хүннерде ажыл хайнымышкыныг. Механизаторлар ийи эдлеп-биле ажылдап турар. Оларның оргүзүнде социалистиг чарышты калбарткан. Оон түнелиин беш хонгаш-ла үндүрүп, мурнакчыларны шаннап, мактап турар.

Механизаторларның ажылдап, чүрттаарынга таарымчалыг байдаддар тургустунган.

С. САРЫГ-ООЛ.
Бай-Тайга район.

ЧҮТКҮЛДҮГ

Мурнуку чылдарныңга бодаарга, бо чылын Чаа-Хөл тайгазының оът-сигенин чамдык черлерде шоору үнген. Үдавас кыргызда доостурга, кадарчылар хөөн тайгаларже семиртип чоруптар.

«Ак-Туруг» совхозтуң сүт бараан фермазы Кара-Дашка чайлаган көшкен. Фермада саар 126 инек бар.

Фермадан чайлаваан ыракка эвесто уксаалыг 52 аныяк инекти ажыг ажаап, кадарып турар. Ында уксаалыг 10 буганың ажаалдазын база экижиткен. Ынчангаш саар-даа, төрүүр-даа инектерни чайын эки семиртип алыр дээш фермаңың ажыл-ишчилери чүткүлдүг ажылдап турааралар.

Л. НАЧЫН-ООЛ.
Улуг-Хем район.

КАЗАХСТАННЫҢ ТУГУНДА — ОРДЕН

АЛМА-АТА. (СЭТА). Ажылагый болгаш культура тургузуушкунунга казах улустуң чедиишкиннери база Казахстанның Россияга эки тураби-ле каттыжып киргенииниң 250 чыл болганы-биле ук республика Ленин орден-биле шаннаткан. Төрээн чуртуң бедик шанналың Казах ССР-ге тыпсырынга тураскаатказар байырлыг хурал июнь 11-де Алма-Атага болган.

СЭКП ТК-ның Политбюро кежигүнү, СЭКП Москва хооркомунуң бирги секретары В. В. Гришин хуралга чүве чугаалаан. Эш Л. И. Брежневтиң казах улуска изиг байырын чедирбишаан, республиканың үлүртукчуларынга, коммунистеринге, бүгү ажылчы чоннарынга чедирген изиг күзээшкиннерин дамчыткан.

Казахстанның ажылчы чоннарының чедиишкиннери дээрге, социализмниң тиилелгезинии, ССРЭ-ниң улустарының бүзүлбас найыралының, зениичи национал политиканың тиилелгезидир деп оратор чугаалаан. Ол, ССРЭ-ниң 60 чыл ооң демдеглээр деп турар үезинге, Советтер чуртунуң улустарының найыралының быжыы, оларның Коммунистиг партияны долгандыр сыры каттышканы улам тодазыбиле көстүп турар-дыр. СЭКП-ниң үдүртүлгезиниг, ооң могаг чок энергиязы болгаш улуг ажылы — коммунизмниң келир үезиниң тиилелгезиниң бызазы-дыр.

Казах ССР-ниң Ленин орденбиле шаннаар дугайында ССРЭ-ниң Дээди Совединиң Президиумунуң Чарлыын В. В. Гришин номчаап, республиканың тугунга ук шаннаалы үргүлүүлүүлүг алыш часкаашкынының адаа-биле кадап берген.

«Найыралыг болгаш акыдүмчелиг чоруктуң улуг күжүү» деп идепкейлиг СЭКП ТК-ның Политбюро кежигүнү, Казахстанның Компартиязының ТК-зының бирги секретары Д. А. Кунаев кылган. Республиканың ажыл-ишчилериниң тоогулуг хөлзейи казах чонуң эртекн оруунун эргилеллиг үезиндазы-дыр деп, ол чугаалаан.

Экономика болгаш социал хөгжүлгеге Казахстанның чедип алган чедиишкиннериге тодаргай доктазывышаан, акыдүмна республикалар эвес болза ол бүгүнү чедип алыры черле болдунмас даараын илеткелчи демдеглээн. ССРЭ-ниң Аъш-чем программазын чүүлдүүлүнген СЭКП ТК-ның май (1982 чыл) Пленумунуң шиитпирлерин болгаш беш чылдың планныг даалгаларын чедиишкинниг күүседиринге идепкейлиг киржири республиканың ишчилериниң хүндүлүг хүлээлгезин деп, ол чугаалаан.

Казахстанның ажыл-ишчилериниң чедиишкиннерин бедидип-биле үнелээнин дээш партияга, Совет күрүнеге, эш Л. И. Брежневке хапы ооруп четтиришкинин Д. А. Кунаев илереткиишаан, коммунистиг тургузуушкунуң бүгү-ле участокторунга республиканың ССР Эвилелиниң акыдүмна ог-бүлезинге ат-алдарын удам бедилер дээш бүгү күжүн моонняарын бүзүреткен.

Аларлыг байырлалы болгаш Төрээн чуртуң бедик шаннаалы дээш байырлыг хуралдың киржикчилеринге, республиканың бүгү ажылчы чоннарынга изиг байырны ол байырлалга киржири-биле келген делегацияларның үлүртукчулары чедиргеннер.

СЭКП Төп Комитединге, ССРЭ-ниң Дээди Совединиң Президиумунга, ССРЭ-ниң Министрлер Чөвүлелиниге, эш Л. И. Брежневке байырлыг чагаалы хуралдың киржикчилери бедик келүрүүшкүн-биле хүлээп алганнар.

РСФСР-ниң Дээди Совединиң чылдырар дугайында

РСФСР-НИН ДЭЭДИ СОВЕДИНИҢ ПРЕЗИДИУМУНУҢ ЧАРЛЫЫ

РСФСР-ниң Дээди Совединиң Президиумунуң доктаалдары болза:

Россияның Совет Федеративтиг Социалистиг Республиказының Дээди Совединиң ооң чыгыышкыл бешки сессиязын 1982 чылдың июль 13-те Москва хоорайга чылдырар.

РСФСР-ниң Дээди Совединиң Президиумунуң Дарғазы
М. ЯСНОВ.
РСФСР-ниң Дээди Совединиң Президиумунуң Секретары
Х. НЕШКОВ.

Москва, 1982 чылдың июнь 11.

ССРЭ. 60

Шалыпчы ажылывысты — чүрттүң юбилейинге

Хову ажылдары

КУКУРУЗА ЧАШТЫРЫЛГАЗЫ

ТОКА АТТЫГ совхозтуң директорунуң бо чазын эң-не чечим болган. Ынчангаш ховуларда оът-сигенниң үнгени ажок, ам барык-ла четчи берген, харыңда чашкыт черлерни мырыңай кежин болур апарган. А тараалардың ырай чаштырган болгаш амгы үеде мал чемя культураларның тарылгазын чорудуп турар.

Совхозтуң директорлуг Иван Павлович Козлов контора даштынга тура, кедээр ховуда кара баранче долу-биле айтышкан, чугаалай-дыр:

— Кукуруза чаштырып турар агрегаттар ол дур. Оны район Совединиң депутады, коммунист Донгак Шүлеңмеевич Самбый-оолдуң бригадазынга даасхан бис. Ол бодү улуг арга-дүрүмчалгалыг, хөөрүн механизатор кижи. Ынчангаш кол культуралар — картофель биле кукурузаны ооң бригадазы харылып турар. Аңаа барып, оон-биле чугаалажып, ажыл-ижин сонуургап көөрүвүс харын.

Дүүн сүүтүр чаашкын эрткен. Орун шүүт «бойлаап», машиналар малгашка пат боорда чорүп турар. Шупламында хөлүүк сүүтүр бар апаргылаан. Оът-сигенниң, таваанның үнериниг дыка таарымчалыг чаашкын болган. Кара булуттар ам-даа тараар хөөн чок чүве дег, сынныр баштарында чыткылаар. Хүн карая көзүлбес, серинии ажок.

Малгаштыг, суглуг оружка машиниэны «бурудуш» чораап, кедээр буга шазында сокоп чорүп турган хүрең трактолларга чеде бердинвис. Сеялката үрезин уруп алыр дээш агрегаттар доктаап турупцу. Бирээзи назын талазы-биле элээн удагды берген, а өскеези мырыңай аныяк ийи эр трактор чанында таакпылап тур. Оларбиле мендилежип, чугаалаштывыс. Хомушку Мурзекеевич Семис-оол 16 чыл ажылдап турар хөөчүн механизатор, а оон кады ажылдап турар ажы —Сергей Оюн механизаторлаш, түүле дөртку чазын эгелээн.

— Бирээңер дагдыныкчы, а өскеңер өөреникчи шыгжамчалө — деп, ойнай-сыдай айтырдым.

— Ынча деп болур харын — дээш, Хомушку Мурзекеевич хүлүмзүргүлээн.— Бо ам колдуунда боттан ажылдап турар апарган кижи. Баштайгы удаазында дагдыныр турган кижи мен. Ам ажырбастаан.

— Хөөчүн көңтүг хөлө макпыг дээжир болгай—дээш, аныяк эр Сергей Оюн каттырды.— Ам даа айтып берип турар хевээр-ле. Моон арга-дурараапың үнериниг дыка таарымчалыг чаашкын болган. Кара булуттар ам-даа тараар хөөн чок чүве дег, сынныр баштарында чыткылаар. Хүн карая көзүлбес, серинии ажок.

Малгаштыг, суглуг оружка машиниэны «бурудуш» чораап, кедээр буга шазында сокоп чорүп турган хүрең трактолларга чеде бердинвис. Сеялката үрезин уруп алыр дээш агрегаттар доктаап турупцу. Бирээзи назын талазы-биле элээн удагды берген, а өскеези мырыңай аныяк ийи эр трактор чанында таакпылап тур. Оларбиле мендилежип, чугаалаштывыс. Хомушку Мурзекеевич Семис-оол 16 чыл ажылдап турар хөөчүн механизатор, а оон кады ажылдап турар ажы —Сергей Оюн механизаторлаш, түүле дөртку чазын эгелээн.

— Бирээңер дагдыныкчы, а өскеңер өөреникчи шыгжамчалө — деп, ойнай-сыдай айтырдым.

— Ынча деп болур харын — дээш, Хомушку Мурзекеевич хүлүмзүргүлээн.— Бо ам колдуунда боттан ажылдап турар апарган кижи. Баштайгы удаазында дагдыныр турган кижи мен. Ам ажырбастаан.

— Хөөчүн көңтүг хөлө макпыг дээжир болгай—дээш, аныяк эр Сергей Оюн каттырды.— Ам даа айтып берип турар хевээр-ле. Моон арга-дурар-биле ажыл-ишти сонуургаар болгаш, ооң чагыкчыларынга-даа аныяк чок.

Комбинаттың бүдүрүп турар конструкциияларының, демир-бетон кылыгларының шынарын экижидип болур бе? Болур. Бир эвес чедимчелиг ажылдаар болза, ол талазыбиле аргалар-даа, курлавырлар-даа бар. Белеп болган продукциянның шынарын чигээн хайгаарлар. Тудуг материалдарын белеткеп турар чиг-эттиң (цемент, сай, элем, металл, дилиг материалдары) шынары багай. Чиигүлдүн түүлбү заводтуларын шын турар сайның элетаин ооң дагжазында ырлыг бүдүрүлгезинде ынаар хевирилге чартык шынар чок кылдынган түүлдер жулгазы арбыл, ыңдыг болганда, сүме, дузаны аптырар апаар-дыр.

Кара чайт кылдыр аңдарып каан кукуруза шөлү. Эрлер ону орту кижир чаштыра берген.

— Кажан чаштырып эгелединер?

— Майның 26-да кирдинис —деп, Хомушку Мурзекеевич харылады.— Бо культураны тарыыр черни ыяк белеткевес болза, хоржок чүве болдур ийин. Ынчангаш черни башгай сиңир сүүтгаш, оон өдек болган минералдыг чемнишпилгелер төп турда-ла шаа ыңдыг апаар-дыр.

Трактор тергезинге чүдүрүп экжелген үрезинии сеялкаларга урушкан соонда, механизаторлар чаштырын чорупту. Оң араазында аңаа чүк машинаны машнап келди. Демин директорнуң мактап турганы бригадир Донгак Самбый-оол биле бригаданың учётчыгы Сергей Оюп олар болду.

— Чаашкын биске харын шаптыр катты—деп, бригадир чугаалай-дыр.— Кургаг черге тараа үнериниг эки-ле ыйваап, а бистин бо сүүтгаттыг участокка ооң хөрээ чүү боор. Үлүдүлүп каан чер кек малгаш кылдыр ол апаргаш, ынчангаш тракторлар кадаалгаш орта чаштырып чадап түү ышкажыл бис.

Бригаданың бүгү шөлдери сүүтгаттыг. Оларга ол-шын сингирер часкы сүүтгатты бүрүн чоруткан. Механизаторлар эң-баштай картофель шөлүн ыяк сүүтгарып, болбаазырадып, чемишпиткеш, ону олурткан. Ол шөл эвээш эвес—300 гектар. Тока аттыг совхозтуң тарын өстүрери-биле специализастаттынган мультурааы чотум-на картофель. Ынчангаш ол харысалгалыг хереги коммунист холга алганы таварылга эвес.

— Эртнен чылын дүжүт пат болган— деп, Донгак Самбый-оол чугаалады.— Сүт чедиппес болган үжурунда, сүүтгартынмаан. Бо чылын чаагай дүжүттү ап болурунуң бүгү магадылазы бар. Сүү азбек. Ынчангаш шөлдерни сингир сүүтгаан. Оон аңгида, чаашкын база эртип турар, чер ажок шын-тыр. Ам бистин харысалгавыс улам улгаткан. СЭКП ТК-ның май (1982 ч.) Пленумунуң хүлээп алганы Аъш-чем программазын боттандырарынга бистин бригадавуң механизаторлары үлүгхуузун кижер үжурлуг болгай. Ону барындаалаш, дынамчалыг, кыыман ажылдап тур бис.

Кукуруза чаштырылгазын бо айның 18-ке чедир доозар дээш механизаторлар кызып турар. 500 гектар шөлдүң чартыындан хөнүүлө ол культураны чаштырган.

К. АРАКЧАА.
Таңды район.

ШЫНАРЛЫГ ТУДАР, АЖЫГЛААЛЫН ЭКИЖИДЕР

Чөөн-Хемчик районнуң ажыл-агыйларында 9417 гектар сүүтгаттыг черниң 4456 гектарында инженерлиг сүүтгарылга системаларын кылган. Ынчалза-даа оларны чаартып кылып болгаш ажылдап турарының шынары күдү. Чижээ, Карл Маркс аттыг совхозта Хемчиктиң сүүтгарылга системазын 1976 чылда-ла ажыглалга киирген. Оны кылырынга күүрне 336 муң рубльди үндүргеп. Ынчалзажок ол системаны шын эвес төлевилеп, тутканындан үш чыл дургузунда кандыг-даа ажыл чок болган. Ону эде кылырынга база хөй чарыгдалды үндүргеп. Ам харын оон ажыглалы түгээр экижээн.

«Алдан-Маадыр» совхозка 1977 чылда тутказ Актын инженерлиг сүүтгарылга системазының бүталары дораан-ла үрелип эгелээн. Ону база-ла чыл бүрүде чаартып кылыр үжүр таварышкан.

Районнуң эске-даа ажыл-агыйларында сүүтгарылга системаларында шак ынчаар шынар чок кылдынган түүлдер ам-даа хөй. Ол дээрге «Тыва сүт тудуг» трестиң КМК-ларының багай ажылының түнели-дир. Үк будурүлгенин удуртукчуларындан, инженер-техниктер ажылдакчыларындан ол дээш шыгыны айтырар уе келбээн бе?

Бо чылдың эрткен беш айларында «Алдан-Маадыр», «Большевик», «Искра» совхозтарның 165 гектар тарылга болгаш сингеп шөлдеринде чаа бүталарны кылган. Оон-биле чергелештир улуг хемчээлдиг шөлдерниң хараганын соп. сай-дажын аштаан. Аңаа Чадаананың сүүтгарылга системазының эргелелиниң трактористери Оюн-оол Сарыглар, Михаил Назыты, Коңгар-оол Ховалыг олар өкпи ажылдаан.

Бо хүннерде районнуң түстүс ажыл-агыйларында 320 сүүтгатчы ажылдап турар. Олар 8721 гектар черниң 7 муң ажыг гектарынга елшыкты сингирип сүүтгаан болгаш ам чайгы сүүтгатты база чорудуп турааралар.

А. МОНГУШ.

Шынар — ажылдың көрүнчүү

АРТЫК ЧАРЫГДАЛГА ЧЕДИРГЕН

Күш-ажылчы коллективтиң бүдүрүлге чорудулгазынга продукциянның шынарын экижидериниң айтырыг кол черии эвээр. Эки шынарлыг продукцияны бүдүрер дээш технологтуг чорудулгаларны, дериг-херекселдерни чаартып, деңгээлиг арга-дүрүмчалганы иептередип турар бүдүрүлгелер хөн. Чамдык бүдүрүлгелер боттарындан хамаарышпас чылдагааннарның үржүүбиле брак продукцияны бүдүрө бээр таварыгаалар база бар. «Будуг кежиктер» комбинатты чижээ киирии кө-ролиңер. Оон бүдүрген чамдык кылыгары бүдүрүлге стандартынга дүүшпээ болганынга хамаарышкан хөмүлдәлар тудуглаларның бодунга дамчыдыр. Стандартка дүүшпээ кылыгларны бүдүрери ук ажылчынга хөлзей чок, карылгалыг болур дээрии билдиңер.

Комбинаттың эртнен чылын бүдүрген продукциязының чартык шынар үлүр-стандарт үезин хангаа кылдынган шынарын 32,1 муң рубль ажыглаттыг болган. Техниктер үезинде кылдын 1981 чылы 14,6 муң рубльдин, а 9-чы айның бирги кварталында 2,7 муң рубльдин продукцияны брактаан. Үрен кылдынган кылыгар төлүттүрери. Бергеи эң-не шынарлыг, эрткен чарыгдалды үндүрер. Тудуг нормазының төлээ ортотынган шын төлевилелиниң бажың шилээнин 1,2 кез дээлгенин мөгө шилээп, ол дүүшпээ кылыгларны бүдүрери ук ажылчынга хөлзей чок, карылгалыг болур дээрии билдиңер.

Машган бүдүрүгнүң дыка чок кылыгларны тудуга ажыглаар № 48, «Кызыл тудуга эргелеп-

дери 18,9 муң болгаш 25,3 муң рубльди эрткен чылын чарыгдаанар. Брак продукцияны тудуг-монтаж ажылдарынга ажыглаап, ону катап эде кылырынга акша-хөрөнгидеп аптыда кижи күжү болгаш өскедээ чарыгдалдар үнүп, ук объектиниң ажылдалга киирериниң хуусаазы база улаар. Ынчангаш чогуур стандартка дүүшпээ продукция комбинатка-даа, оон чагыкчыларынга-даа аныяк чок.

Комбинаттың бүдүрүп турар конструкциияларының, демир-бетон кылыгларының шынарын хынаар ажылдар ам-даа чогуур деңгеливе четпээн. Ылаңгыя хемчээр техника чедишпес, чүүктүг машиналар деңгеливээр деңзи чок. Холукаа белеткээр түүлдерни хемчээр херекселдер чогуудан демир-бетон кылыгларның шынары багай болуп, үеликг чиг-эт артыкка чарыгдаттынар. Оон чылдагаанындан 350 тонна цемент нормадан ажыр чарыгдаттынган. Дилиг материалдарының ал-шыгынга, соокка удур туруштуунга болгаш өске-даа шынарларынга хынаал

Бөгүн — Чиик үлетпур ажылдакчыларының хүнү

ЧАА СОҢУЛГАЛАРГА ДҮҮШТҮР

Чиик үлетпур — улус ажыл-агыының кол адырларының бирээзи. СЭКП Теи Комитединиң генералдыг секретары, СССР-ниң Ленинчи Политбюрозу, хүүда эш Л. И. Брежнев чиик үлетпурну шаңнаан сайзырангажыдарының айтырыгларыңче улуг кичээнгейни салып турар.

Партияның XXVI съездизиниг онзагайлаан демдеглээн бөдүүн: «Улустуң хереглел барааннарын бүдүрериң калбартып база шынарын экижидер... чаагай ажыдырадыг бүдүрер талазы-биле партияның күжениишкинниң бирги черинге үжүр-дүзалыг болуп турар».

Чиик үлетпурну продукциязы кижи бүрүзүге херек. Шупкелеп, аяк-сава даап ойдаа өске хей түүлер чокта киижиниң амыдыралы берге.

Бо үлетпурну ажыл-ишчилери СЭКП-ниң XXVI съездизиниң шиитпирлерин амыдыралга боттандырыышаан, чүртүн экономиктиг күчүзүн быжыглаарыга, чонның чаагай чоруун доктаамал бедидиреринге боттарының үлүг-дүзүүн киириш турарлар.

Тыва АССР-ниң чиик үлетпурүнге Кызылдың даваныла фабриказы болгаш алгы заводу — Тываның үлетшүрүнүн хоочун ажыл-агыйларының бирээзи. 1945 чылда заводка 71 кижи ажыллаан турган, 10 мун эжеш алгы болгаш 8 мун эжеш кидис идиктерни бүдүрүп үнүрген. Эрткен чылы завод 119,9 мун эжеш килис болгаш 84,6 мун эжеш алгы идиктерни бүдүргеп.

Ынчалза-даа сеолгу айларда бүдүрүлгевин удурткузарга кошкаанының түнелиинде заводтуң ажыл-агыны сулаваан. Эрткен беш айларның продукция бүдүрериниң планын завод күүседээн. Амгы үеде заводтуң ажыл-агыйлары экижидер соруулга-биле чогуур хемчеглерин ап турар.

Тываның чиик үлетшүрүнүн ажыл-агыйларының мурнунда он бирги беш чылда тодаргай соруулгалыг турүп турар. Олар партия обкомунуң бирооруунуң болгаш Тыва АССР-ниң Министрлер Чөвүлелиниң 1981 чылдың апрель 20-де хүлээп алганы «СЭКП-ниң XXVI съездизиниң шиитпирлеринге дүүштүр чонның хереглел барааннарын бүдүрериң удуртаачыдар талазы-биле хемчеглер дүүлиинде» доктаалында көрүлгеш.

Фабриканың ажылчыннарының үштеп хей кезии коммунистиг күш-ажылдың шалыпчылары. Коллектив республиканга ССЭП-ниң тургустуунундан бээр 60 чыл оюн теледептиг үткуурүнүн талазы-биле шимчээшкинниң эгелеенээн болган. Бо хүннерде ол шимчээшкинниң мурнуку одуруунда хей хей ажылчынар чоруп турар, олардың аразында А. Хольшина, Р. Монгуш, Л. Дартан-оол, Е. Карп-оол, Э. Сая болгаш өскелер-даа бар.

Кызылдың алгы заводу — Тываның үлетшүрүнүн хоочун ажыл-агыйларының бирээзи. 1945 чылда заводка 71 кижи ажыллаан турган, 10 мун эжеш алгы болгаш 8 мун эжеш кидис идиктерни бүдүрүп үнүрген. Эрткен чылы завод 119,9 мун эжеш килис болгаш 84,6 мун эжеш алгы идиктерни бүдүргеп.

Ынчалза-даа сеолгу айларда бүдүрүлгевин удурткузарга кошкаанының түнелиинде заводтуң ажыл-агыны сулаваан. Эрткен беш айларның продукция бүдүрериниң планын завод күүседээн. Амгы үеде заводтуң ажыл-агыйлары экижидер соруулга-биле чогуур хемчеглерин ап турар.

Тываның чиик үлетшүрүнүн ажыл-агыйларының мурнунда он бирги беш чылда тодаргай соруулгалыг турүп турар. Олар партия обкомунуң бирооруунуң болгаш Тыва АССР-ниң Министрлер Чөвүлелиниң 1981 чылдың апрель 20-де хүлээп алганы «СЭКП-ниң XXVI съездизиниң шиитпирлеринге дүүштүр чонның хереглел барааннарын бүдүрериң удуртаачыдар талазы-биле хемчеглер дүүлиинде» доктаалында көрүлгеш.

Беш чыл иштинде Кызылдың даваныла фабриказы продукцияны 20 млн. 640 мун рубльге, алгы заводу 703 мун эжеш кидис болгаш 425 мун эжеш хем идиктерни бүдүрер. Чиик үлетшүрүнүн ажыл-ишчилери бүдүрүлгенин иштики курлавырларын долу ажыглаарыңче, күш-ажылдың бүдүрүкчүлүүн бедидиреринче чиг-этти, материалдарны, энергияны хумагалыг ажыглаарыңче, продукцияны чонның негелделеринге дүүштүр бүдүрериңче кичээнгейни углалдырып турар.

Бо чылларда ажыл-агыйларга ап чоруттунар чамдык техниктиг чаартылгалар продукцияның шынарын бедидиреринге улуг салдарны чедирер. Чижээ, Кызылдың даваныладга фабриказынга ягзы-бүрү, бедик бүдүрүкчүлүг, 180 чаа дериглерни тургузар, алгы заводугга кургадылга камераын эде киирер, бедик бүдүрүкчүлүг чаа машинаны тургудар.

Советтиг Тываның чиик үлетшүрүнүн келир үеэн өскүрүчүг. Он бирги, он ийиги бөш чылдарда Кызылга чылда 550 мун алгы-кешти ажыллаан кылыр, алгы-тон фабриказын, мун хире ажыдүүлээрлиг аргыда-чыгаашкын фабриказын, Ак-Довуракка 300 мун трикотаж кылырлар бүдүрер шеставы фабриказын тудар.

Совет кижилер Чиик үлетшүрүнүн хоочун ажыл-агыйларының түүнден моон-биле он дөрт удаа демдеглеп эртирип турарлар. Бөгүн олар чоруун, амыдыралын боттарының шүдүргү, ачы-дузалалыг ажыл-ажы-биле солуп болгаш чараш болдүрүп турар кижилерге бедик үндүткелин илередип турарлар.

Бо онзагай байырлалды демдеглеп түрү, Тываның чиик үлетшүрүнүн ажыл-ишчилери, бүгү совет улус-биле бир демей, партияның XXVI съездизиниң төөгүлүг шиитпирлерин, он бирги беш чылдың планныг онаалдаларын төнишкиннер күүседир даап ажыллап турарлар.

Д. ТИННЕЙ,
СЭКП обкомунуң чиик, аътчем үлетшүрүнүн болгаш салыг киллизиниң эргелекчизи.

СОҢГУКЧУЛАР ЧАГЫГЛАРЫ

Бистиң чуртувуста бүгү-ле эвилелдешинен боягаш автономнуг республикаларның чер-чөө Советтеринге июнь 20-де эдилчиглиг соңгулдалар болур. Ол-ла хүн райониарның болгаш хоорайларның улус суптарының соңгулдаалары база болур.

Советтерге соңгулдаалар улуг ужур-дузалыг болуушкүп. Бо политиктиг кампанияны эрттиреринге совет улус кезээде бедик харыысалгалыг-биле көрүп келген. Чүге дээрге соңгулдаалардың түнелиинде күрүне эрге-чагыргазының органнары тургустунар, олар экономиканы болгаш культураны улам мыйбн хөгжүдеринге, чонның чаагай чоруун бедидиреринге хей талазыг айтырыгларын шиитпирлээр болгай. Чер-чер Советтери чонче чоок, олар-биле сырый харылзаалыг болгаш улус эрге-чагыргазының кескү хевири болуп турар. Боттарының девискээринге комплекстиг экономиктиг болгаш сопиал хөгжүлде дээш улуг харыысалга Советтерге онаажып турар. Эрге-чагыргалың чер-чер органнарының хайгаараалывдап зашкаар турар ажыл-агый болгаш культура амыдыралдың чаңгыс-даа участогу чок.

Советтериң болгаш олардың депутаттарының ажыдчорудулгазының бир харыысалгалыг кезээ болза соңгукчуларның чагыгларын амыдыралга боттандырары болур. Бистиң чуртувуста ол күрүне политиказының эдилелиниң кодуртүгеп. ССРЭ Конституциязында: «Соңгукчулар боттарының депутаттарына чагыглар киирер. Улус депутаттарының чогуур Советтери соңгукчуларның чагыгларын чугаалажып көөр, экономиктиг болгаш сопиал хөгжүлдениң планнарын ажыыдап кылырда болгаш бюджет тургузарда оларны барымдаалап көөр, чагыгларны күүсединин организастаар болгаш олардың боттанымышкынының ыңгайын хамаатыларга дыңналып турар» — деп бижээн.

Соолгу соңгулда кампаниязының үезинде республиканың соңгукчулары чер-чер Советтериниң депутаттарының кандидаттарынга 1598 чагыгларны киирген. Оларның ол хей кезээ күүсединген. Оларның 85 хуузун районнарның, хоорайларның болгаш суурларының база көдээйин экономиктиг болгаш сопиал хөгжүлдезиниң планнарында киирген. Түнелиинде 5 мун өөреникчиге школаларны, 2 эмнелге комплекзизин, 2 мун 800 орунчуг уруглар албан черлерин, 6 мун 800 олуттуг клубтарны болгаш культура бажыңнарын, алаан хей магазинерин, столоваяларны, амыдырал хандырылга будүүлгелерин тутқан.

ССРЭ-ниң Дээди Соведиинин Президиумунуң «Соңгукчулар чагыгларының-биле ажылды организастаар дугайында» Чарлыы, РСФСР-ниң Дээди Соведиинин Президиумунуң «РСФСР-ге соңгукчулар чагыгларының-биле ажылды организастаар дугайында» Саазырыны бадылаар дугайында» Чарлыы, өске-даа аңаа хамаарышкан дөктаалдар чагыглар күүсединге улуг идиглиг болган.

Барыын-Хемчик районнуң Советтери, оларның күүскомнары, доктаамал комиссиялары чагыгларже чугула киизээгей салып турар. Мында соолгу үш чыл иштинде соңгукчулар чагыгларының кезээ-ажыл байдалын экижидеринге, оон будүүрүкчүлүүн бедидиреринге, мал фермаларының техниктиг чепсегленнишкинниң дүргедиринге хамаарышкан чагыгларның 30 ажыг хуузун районнуң совхозтарының акшахөреңгилерин каттыштырганының, мурнакчы будүүлгелериниң хөнүлдан турарларга тыңнаашкынын шиитпирээн. Чагыглар күүсединге депутаттар боттары база идепкейлиг киржип турар. Чагыглар-биле холбаткан айтырыгларны Советтерге болгаш күүскомнарга доктаамал көрүп турар.

Чагыглар күүседирп-биле холбаткан айтырыгларны шиитпирлээрде аңгы-аңгы авеполарның Советтериниң депутаттарының кады ажылдажылгазын ажыглаары чугула. Оларның шиитпирлеп турарлар соңгулдаалар чагыгларын күүсединге хевирлеп, хемчээл чагыгдыг болза-да, соңгулдаалар болуп-кижилерниң үеинде, будүүлгелерге, организапиялларга хүралдарга, чонның ниити хүралдарынга, парлалгага, радио, телевидение дамчыдылгаларынга дыңнадып турар. Ынчалза-даа чамдык Советтерде, иланган Кызыл районда, бо ажыл амдаа четпес.

Соңгулда кампаниязында соңгукчуларның кандидаттарыбиле ужуражымга хүралдары чоруп турар, олар кандидаттарга чагыгларны киирип турар. Ынчангаш чагыгларны тургузарын «экономика камналгалыг болур ужурлуг» дээрээн барымдаалап көөрү чугула. Соңгулда мурнунуң хүралдарынга чагыгларны бадылаашкынның хей нуруузу-биле хүлээп алганда, олар Советке-даа, депутатка-даа хооюлу дег болур. Моон ужурунда чагыгларның чугулаын видуже, хынамчалыг көрзе чогүүр.

Чагыг деп чүл даэрээн чолоттар билирп чугула. «Соңгукчуларның чагыглар дугайыңге, улус депутаттарының Советтериниң күрүне, ажылагый болгаш сопиал-культура тургузуушкунун удуртур талазы-биле ажыл-чорудулгазын экижидериңче, оларның денискээринге комплекстиг экономиктиг болгаш сопиал хөгжүлдени хандырарынче, кижилерниң материалдыг болгаш үеэн-бодаа негелделерин хандырарынче угланган, ниитилел ужур-дузалыг, соңгулда мурнуңуң хуралынган чүүлдүүт деп көрген соңгукчуларның боттарының депутаттарынга берген даалгалары болуру» — деп, ССРЭ-ниң Дээди Соведиинин Президиумунуң «Соңгукчуларның чагыгларыбиле ажылды организастаар дугайында» Чарлыында чугаалап турар.

Соңгулда мурнуңуң хуралы соңгукчуларның чагыглар дугайында киирген саналдарын, оларның ниитилел ужур-дузалыын, үнделеттингенин болгаш боттандырар аргалыын барымдаалап көрбүшаан, чугаалажып көөр. Бир авес чагыг дугайында саналдар хүлээп алдынмаан болза, чугула апарганда чогуур танылбырны чыыглганнарга берген турар.

Улус депутаттарының чер-чер Советтериниң депутаттарыңа кандидаттарның соңгукчулар-биле ужуражымышкыннарыг чугула үеде болуп әртіп турар. СЭКП-ниң XXVI съездизиниң шиитпирлеринге үүштүр ажылдан кылган 1900 чылга чедир ССРЭ-ниң Аъш-чем программазын хүлээп алган СЭКП ТК-ниң май (1982 ч.) Пленуму чоокта чаа болган. Кодээнин чүрттакчылары болгаш хоорайларның ажылчы чөптәри Пленумуңуң шиитпирлерин болгаш Аъш-чем программазын боттандырарынга бүгү чүүлдерни кылып, совет кижилериң чаагай чоруунуң бедиирининг болгаш чүртүүн экономиктиг күчүзүнүң быжыгларының бир чүгүле байлалы болур аъш-чем курлавырларын көпүдедир ээлп бүгү улустуң социалистиг чарыжын калбартыр даэрээнге Пленум быжыг бүдүрелин илерегелээн. Улус депутаттары ол патриоттуг шимчээшкинниң бирги одуруунга туржүр болгаш чер-чер Советтериниң ам соңгудар чыыглы ол улуг соңгулдаларны боттандырарынга кирижир. Соңгукчуларның чагыглары — Пленумуңуң шиитпирлерин күүседирине база бир чүгүле күрлавыр болгаш магалылал болур.

С. ЮША.

Тыва АССР-ниң Министрлер Чөвүлелиниң организаторлук калдааның эргелекчизи.

Специалистиң тайылбыры

ЧАЙ БИСТИИНГЕ КАНДЫГЫЛ

Тывага чай дүжериниң үези чыл бүрүде апгы-аңгы. Ынчалза-даа июнь айда республиканың бүгү девискээринге чай болдуун бүрүн эргелекче кирер.

Май 20—30-дең мурай агаарның хонукта ортумак температуразы +10 градус чедип, май тоннузунде— июнь эгезинде элээн чылый берзе-даа, агаар хенертен өскерилп, соой берип болур. Ынчангаш майның «тоннузунде, июньның башталгазы, в Бии-Хем районнуң девискээринее июньның ийиги он хонуунда соой болур.

Тыва мөгүлаажының девискээринге кургаг, чылыг чай июнь эгезинде дүжер болгаш 70—100 хүн үргулчулээр, Успа-Хөлдүң шынаазынга оон бичии-ле үр —100—120 хүн, а даглыг, орта-арыглыг черлерге—70 хүнден үр эвес удавчылаар. Чөлдүң эң чылыг үези —июль, ынчан агаарның температуразы 35—39 градус чедир болуп турар апаар.

Чайгы чаъставшкыннарның хей кезии-ле сугтуг болгулаар. Ынчалза-даа чаъс доктаамал эвес.

Тыва мөгүлаажынга шоолуг эвес чаъс чаар. Өл-шык оон берүнүн төлевүнге чылыг үеде (хонукта ортумак температура 10 градус) 150-170 мм, чоон талазынга оон элээн хей— 190 мм, чедир дүжер. Успа-Хөл шынаазынга чаъс эң-не эвээш чаар —125 мм. Даг-тайга девискээрлиг черлерге чаъс хей чаар болгаш чай бүргүүнүнде 200-220 мм. чеде бээр.

Доозунмуг шүүрганнар болдурар дүштүү хаттар Тываның улус ажыл-ахмайынга улус хораны чеорилп турар. Шиңмээ шүүрганнар хоорулуг черлерге май-июнь айларның ай саннында-ла 3-4 катап, чай дүргүүнүнде 7-10 катап болгулаар. Чижээ, бо чеадыңы майда 3-5 чедир болбаан.

Республиканга кургаг, шыг хаттар база төрүүчү болгулаар. Тыва мөгүлаажынга кошкаа болгаш ортумак күштүү курсаг хаттар чыл саннында болуп турар, а дыка күштүү 10 чыл иштинде чаңгыс катап болур. Чай дүргүүнүнде ортумак күштүү курсаг хаттарлыг 6-10 хүн болур. Оларның болуп турар үезилерине кандавашкын чылда 45 хонук иирге үргулчулээр.

Бо чылдың май 24-26 хүннеринден эгелээш, агаарның хонукта ортумак температуразы 10 градус чедип, чылый берген. Июнь ойда ой-тал чылыг болур. Агаарның айда ортумак температуразы 12, 17 градус болуп, харын оон-даа чылыг болгаш.

Айның бирги чартымында агаарның температуразы 1 градус чедир соон болур, а ийиги чартымында — 6, 11 градус чедир, хүнүс 27-32 градус чедир чылыыр.

Ай дүргүүнүнде чаъс эвээш чаар болгаш мөңгэ чоок болур. Барыын районнарга, Улуг-Хем, Эрзин районнарга болгаш Кызылга чаъс 25-35 мм, арткан районнарга 50—77 мм. чедир чаар.

Л. АНТОНОВА,
улуг инженер-агрометеоролог.

КОЛЛЕКТИВ БОЛГАШ ООҢ КИЖИЛЕРИ

Чиик үлетшүрүнүн мурнакчылары — Валентина Голубева, Мария Полеңуу, Алевтина Смирнова, Ольга Федосеева үүлгедиг аттарым бистиң чүртүвуста сураглыг бергеп. Олар болгаш оларның дыка хей эштери эртиеп онгу беш чылдың планныг онаалдаларын алдын-ноң катап ажыр күүсетиктээн.

Бо адырның дыка хей ажыл-ишчилери амгы хүннерде бөөнү шалыпчы күш-ажылдың чижектерин коргузуп, планныг онаалдаларын ажыр күүседип, совет кижилерниң чаагай чоруун колдурээринге улуг үлүг-дүзүүн киирип келгеннер.

Бүгү ажылчы коллективтер мурнакчы ишчилерге денеежип турарлар. Бригада керээ-биле ажылдаар арга чиик үлетшүрүп үдам-на иептереп бир чыдар.

Түшпөөүн ук фабриказында А. Е. Белоотун бригадазын шестаавы пидустриязында ук эки коллективтериниң бирээ-ш ыылдыр санап турар. Ол коллектив бир чыл бүргүлгаар туруп, түңа-даа, эвээш эвес четпиктиилерни четпп алган.

Профессионал байырлалдың будүүлүнде СЭКП-ның первичнай-ниин ол бригаданың удуртукчузу-биле беседалашкан:

— Бригада керээн-биле ажылдарының ажыктыг ханда будүүреткен хереэ чок— деп, Александр Евстафьевич чугаалаан.—Фабрикада бүгү шылгыл мергежилдерниң ажылдакчылары бригадалар кылдыр нагшыныпкан. Чижээ, бис коллективке кожа-быста ниң участоктуң он ийи ажылчынары бригадалар кылдыр тургустунуп турар. Чиик үлетшүрүвүү хөгжүдериниң бир кол угланышкынының бирээзи—чиг-этти чеп ажылдарны болур. СЭКП ТК-ның май (1982 чыл) Пленумунуң доктаалдарынга дүүштүр үстүнде айтырыглар-биле холбашкан сорулгалар удамна улуг ужур-дузалыг болуп турар. Көвеңнең, кедээ ажылагайының еске-даа продуктуларын кайы хире ажыктыг, чөптүг ажыглап турарынган бедик шыналыг баранаарны будүрүп үнүрери оон көнчүт хамаарыжыр. Бо утланышкынга — бригаданың доктаалап контролында турун турар. Чыл дургузунда бистер 180 кг аргыгны камнап алырын планнаан бис. Оон 2,5 мун эжеш кылыларны ап болур.

Бригаданың бир чыл дургузунда ажылының түнелдерин ыыдыг. Профессионал байырлалдың будүүлүнде кайгамчык күш-ажылчы чедиишкиниер дээш А. Е. Белоотун Социалистиг Күш-ажылның Маадыры атты тывылкан.

Эки организастаан коллективтиг күш-ажыл үе алырын ажылын сайзырангайындарынга база бир ажыктыг курлавыр болганын ол мурнакчы коллективтиң дүржүлгазы бүзүредиг херечилеп турар. Бо беш чыл тиилүүнге чедир чиик үлетшүрүнүн будүрүкчүлериниң коя ажылдың бригада керээнинге шилгий боорлер.

А. СҮЛЬДИН.

ШЕВЕРЛЕР БРИГАДАЗЫ

Үедикина платье даараарынга дыка мергежий бергеннер. Олар кызымак чоруу, хөпти шыларлыг даарап келгени даап чаңгыс эвес удаа тынытканнар. Раиса Куулар, Людмила Ондар, Дина Янченко ук бригадага ажылдаап, үр болбазынар. Аныяк кыстар ажнага чоорту дадытып, шилип алган мергежиниге кызымаан көргүзе бергеннер. Ам олар операция бүрүзүн хоочунардан дудаг чок кылып турарлар.

Бригада платье даараар планын ай саныында 120-130 хуу күүседип турар. Даараныкчылар эртеп айның планын база ажыр боттандырганнар. Оларны ССРЭ-ниң тургустуунганының 60 чыл болур оюн төлептиг күш-ажыл-биле утпуур даап ажылдап турарлар.

ЧУРУКТАРДА: аныяк даараныкчылар (солдагай талдан) Р. Куулар, Л. Ондар, Д. Янченко; хоочун даараныкчы М. П. Глуценко.

В. КАРА-САЛДЫҢ фотолары.

БИСТИҢ КАНДИДАТТАРЫВЫС

ТӨЛЕПТИГЛЕРНИҢ БИРЭЭЗИ

Ол эртен Тока аттыг совхозтуң бөгү дугаар трактор-ховуругадазының механизаторлары сериин түнүү ажыглап, дүүшке чедир доду күш-биле ажылдаан, суурдан ырак эресте бригада төңүге чемненип турар үеде чеде бердивис.

Бүгүдү ховуңде бичежек-шеворгин кылдыр кылып каан ыяш сарайның чанында турускан ийи столда дең-дең кылдыр олурупкан механизаторлар аразында хөөрежин, баштактанмышаан, чаа кылган амданныг чемни чип олурулар.

— Чем читтингир болдуун даап!— мендилежин чоруустар бир столдуң ужунда олаан шуурага бергеп чаъска кедер сарыг спецовкалыг, ортумак дурт-сынныг, сергек каракгарлыг аныяк ер тура халаап, «Чорук чогузун!»— деп харыылаан, олудунче чалады. Ол ук бригаданың бригадири Мардо Курзетович Донгак болду.

— Бистиң бригадавыста ниитилел-биле 20 кижи бар. Бо чылын тараа аймаанның чаштырылгазын кыска хуусаала чоруттунус. Шолдеривис сугтаттыг болган төлээде, ону сугтарын турган, эвээш эвес шүүлүүтү алырын бистиң бригада хүлээнген. Ынчаарга кышкы үеде малга чем кылыр, гектарлап-на 19 центнерни алыр даап чашкан чаңгыс чылдыг сигенниң сугтарылгазын эгелей бердивис—деп, Мардо Донгак чугаалаан, напирозундан бирээни үштүп алган, довурак-доозунга куураарын, хавара берген мочек-мочек салааларынга кыыдып алган, хандыр соруп, ырак ховунуң ужунче көрүп олур.

Бригадага механизаторлар колдуунда аныяктар. Ынчалзажок оларның аразында аргадружулгалыг, дөй чылдарда ажылдааннар база бар бодуу. Коммунист Аракчаа Саны-Хөөнең аныяктарның лагыныкчызы Николай Оюн, Семис-оол Хомушку, Конзан-оол Оюн дээш оон-даа өскелер мурнакчы ажыллап, өөлчег санында нормазын ажыр күүсеглп, аныяктарга үлегерин көргүзүп турарлар. Комсомолчу Сергей Оюн, аныяк коммунист Роман Чалзын олар база-ла хоочунардан чыда калбайн, техниказынга камныг, кызымак ажылдап турарлар.

...Хөрлүүг шыгый берген шолдуң бир ужунга турган агрегаттар бот-боттарындан чыда калбас дээнзиг делгем ховунуң ужунче барык шуптузу денгүүнүп, ыыды чидип чорда, бригадирниң боду-биле хөөрежи бердивис.

Мардо Донгак ортумак школаның 8-ки класзын дооскаңгыла тараажы болур даап күүседи бээрган, Кызылдың кедээ профессионал-техниктиг училищезин 1966 чылда доозун алган, он ийи чыл улаштыр механизаторлап, кедээ ажылагайның ыяы-бүрү машиналарын башкарып келген.

Ажылдың уг-шинин ханы билир, төлептиг болурга, М. Донгакты дөрт чыл бурунгаар ажыл-агыйның удуртукчуларын бригаданы удуртур кылыр сүмелээннер.

Ажыл-ижинге төлептиг, ашеөру-биле эвилең-ээлдек, биче сеткилдиг бригадирни совхозтуң ажыл-ишчилери Таңды район Соведиинин депутадыныга кандидат кылыр дешпиткеп.

Шак мынаг бедик идегелдиг тараажы Мардо Курзетович Донгак күш-ажылы-биле бүгүдеп шылаар-даа.

В. КАРА-САЛ.

Бомбурзектиң судалы

СЭТА-ның корреспондентилери дыңнадып тур

АНЫЯКТАР ХООРАЙЫНЫҢ АЛДАРЛЫГ ЮБИЛЕЙИ

АМУРДА КОМСОМОЛЬСК. (СЭТА). Ыраккы Чөөн чүктө улуг индустрия төвү Амурда Комсомольск болу берген. 30 чылдарда зэң тайгага үндезилеттинип тургустунган хоорай ам наңны, проматты, самолёттарны, далай судноларын, модурер краннарны болгаш шүтүүр дериг-херекселдерни, нефть продуктуларын, улустуң хереглел бараанарын чүртка берип турар. Хоорайның ажыкчы чоннарының социалистиг тургузуушкунунга, аварның Ыраккы Чөөн чүкке будурүнчү күштерни хогумудеринге улуг роль дээш база Ада-чурттуң Улуг дайынының чылларында немец-фашистиг эжелекчилерни тиилээрин хамыраарынга салыышкыны дээш Амурда Комсомольск хоорайны Октябрь Революциязы орденниг шаңнаан.

Июнь 11-де маңаа хоорайның 50 чылынга болгаш бедик шаңналды тыпсырынга турасказатпан байырлыг хурал болган.

ССРЭ-ниң Дээди Совединиң Звилел Соведининг Даргазы А. П. Шитиков аңаа чүве чугаалаан. СЭКП ТК-ның, ССРЭ-ниң Дээди Совединиң Президиумунуң, ССРЭ-ниң Министрлер Чөвүлелиниң, ӊш Л. И. Брежневтиң өмүнээзинден Тарээн чурттуң шаңналы-биле Амурда Комсомольскиниң амыл-ишчилеринге ол изиг байырны чедиргең. Совет кижи бүрүзүнге хоорай совет улустуң эрес-дидим болгаш күш-ажылчы мээдырлыг чоруунуң символу болганын оратор айыткан. Партияның ыйгырыы-биле, боттарының изиг күзели-биле чурттуң аңгы-аңгы булуңнарындан эки турачы комсомолчулар бодунуң адыг-биле адазын хоорайны тудар дээш чедип келгеннер.

Олар ону тутканнар. Амгы Амурда Комсомольск колдуунда үш чүс муң чурттанчылыг индустриялыг хоорай болу берген. Чылзың-на миллиард хире рубльдиң продукциязын ол бүдүрүп турар. Чоокну чылдарда сең чуртталга фондузу үш натап өзер. Чаа металлургия даг руда будурүлгелерин тудар, амгы заводтарны эде дериир, чуртталга бажыңнарын, школаларны, эмнелгелерни, уруглар албан черлерин болгаш өске-даа социал культура объектилерин калбаз-биле тудуп турар.

Оон ыңай оратор делегей байдалының айтырыгларынга, бистиң партияның болгаш Совет күрүнениң делегейге тайбыңны бызыглаар дээш демиселинге ол доктааган.

ССРЭ-ниң Дээди Совединиң Президиумунуң Чаргыын А. П. Шитиков номчаш, олурганнар диңмиттиг адыш часнап турда хоорайның тугунга Октябрь Революциязы орденини падап бергеп.

СЭКП Хабаровск крайкомунуң бирги секретары А. К. Черный, ВЛКСМ ТК-ның бирги секретары Б. Н. Пастухов, Амурда Комсомольскиниң баштайгы тудугжузу, хоорайның хүндүлүг хамаатызы М. Н. Ополев бедик шаңнал-биле хоорайның ажылчы чоннарынга байыр чедиргеп.

Хоорайның ажылчы чоннарының мурнундан СЭКП хооркомунуң бирги секретары В. М. Крысин бедик шаңнал дээш Коммунистиг партияга болгаш Совет чазакка өөрүп четтиргенин илередикеп.

СЭКП ТК-га, эш Л. И. Брежневке байырлыг чагаазын хуралдың киржикчилери бедик хадырлыушкун биле хүлээп алган.

ШЕФТЭЭННЕР

Сүт-Хөл эмнелгезинниң коллективиниң малчыннарның амыдыжынга дузалажыры чаңчыл болган. Эмнелгениң ажыл-агый эргелекчизи И. Монгуштуң удуртулгазы-биле он кижи Терби-Дашта хойнуу М. Намчал оолдуң ыыштанга баргаш, 300 хой ирер наказының коженин коптаргаш, чыып бергеннер.

О. БОРАШ.

ССРЭ—ФРАНЦИЯ: ужудуп үнеринге чедир—ийи неделя

1980 чылдың сентябрь айда Звёздный хоорайга «Нады ужудуушкунну белеткеп эгелээн ССРЭ-ниң болгаш Францияның космонавтылары экспедицияга шуут белеп. ССРЭ-ниң ДХМ-ниң организастааны парлалга конференциязыны совет болгаш даштыкы журналистериң июнь 10-да дыңнаан кол-ла чаа чүүдү ол болган.

ДХМ-ниң парлалга кылдызының эргелекчизи Ю. Черняков парлалга конференциязын ажыткаш, ужуражышкымның киржикчилерин—экипажтар кежигүннерин, космонавтылар белеткээр төптүң удурлучуларын болгаш ужудуушкун башкарар төптүң удурлучуларын, совет болгаш француз эртемденнерин чыыганнарга таныштырган.

— Экипажтарның ужудуушкунга бүрүнү-биле белеңнинг дугайында түңнел документтиг түскай комиссия ат салган — дээн, космонавтылар белеткээр төптүң начальныгы Г. Береговой дыңнаткан. Төптүң коллективи кылдыгган ажылга сеткил ханышкынын силерге дамчыдарын мөңгеден дилээн. Июнь 11-де бистер экипажтарны Байконур космодромче үдээр бис.

Бо хүннерде ужудуушкун башкарар төп черниң ажылдакчылары сөөлгү белеткелдерни доозуп турар. Ужудуушкунуң удурлукчыларының бирээзи В. Благов төптүң ажылчын эдлчеглери шүүтүлү совет-француз космос неделязының программазын өөренип алганнар деп чугаалаан. «Салют-7» станциязының үзери А. Березовой болгаш В. Лебедев олар экспедициязыны хүлээп алырынга белеткелди кылып турар — станцияга С.Р.Э-ниң болгаш Францияның түрүлүп алаа-биле июнь 25-тен 29-же дээрезинде беш космонавтылараның ужуражышкызын кызыг үнүрүүр. «Прогресс-13» дээр чүүк корабльниң аппараганы бүгү аппаратуразы станцияның экипажы совет-француз эртем дүрүмүлгаларын кылыры-биле белеткеп тургускан.

Совет-француз экипажтар ажылаан ужудуушкун башкарар төп черниң ажылдакчылары «Союз-Т» кораблъ-биле ужудуп үнер—ол дээрге чурттар аразының экипажының чаартыын «Союзка баштайгы ужудуушкуну-дур.

Ол ышкаш ийиги экипажтың кежигүннери Л. Кизим, В. Соловьёв болгаш Патрик Бодри база журналистерге чүве чугаалааннар. Француз космонавт чыылганнарга орустан чугаалаан. Мен француз дылга чугаалаарымда чүге болдунуң төрээн дылыңны үшкаа ирги—мен бе дээрзин хынаар дээш чугаалаар-дыр мен дээн. ол хүдүмзүрүл чугаалаан. Ужудуушкунга белеткелдиң ол хире чай чок чоруп турганының үезинде Звёздный хоорайжыгаштың специалистериниң кызымаккай ажылының ачызында эртемниң астрофизика болгаш медицина, биология болгаш космос технологиязы ышкаш, ындыг парын адырларының эге бажын өөренип алтар аргалыг болганывыска магадаар кижилер мен дээн. Бодри чугаалаан.

Космонавтылар, эртемденнер, космонавтылар белеткээр төптүң удурлукчулары журналистерниң айтырыглаарынга харыылаан, ам болур экспедицияның дугайында тодаргай чугаалаан, совет-француз талаларның эртемге моон соңгаарлы кады ажылдажылгазының дугайын дыңнатпаннар. Ам болур ужудуушкун — космоска совет-француз кады ажылдажылганың эң кол түүлү болур, кынчалза-даа ол бир дугаар кады ажылдажылга болбаын турар деп, космос шинчилелдериниң институдунуң директорунуң оралакчызы В. Балебанов чугаалаан. Космоска кады кылдыгган «Самбо», «Аракс», «Каллисто», «Аркад», «Спег» дээр дуржулгаларны чүгле санаарга безин делегей эртемниң ындыг чугула адырынга ийи чүрттүң эртемденериниң кады ажылдажылгазының кайы хире хемчээлдиин көргүзүп турар-дыр. Амгы үеде ССРЭ-ниң болгаш Францияның специалистери космоска ийи чүрттүң шенелдезин кылыр — 1984 чылда Галлея кометаже үнүштүр үзүгар космос станциязын салып үндүрериге белеткелди калбарткан.

Космос шинчилээринниң Тудуята төвүнүң директору Жан К. Юссоп, а ол ышкаш француз космонавтылар ам болур эртем экспедициязының түңнелдерин француз эртемденнерниң дыка сонуургап турарын боттарының чугааларынга демдеглээннер.

Н. ЖЕЛЕЗНОВ,
СЭТА-ның корр.

Боо-чепсекти эндере бүдүрерин болдурбас

НЬЮ-ЙОРК. Боо-чепсектерни эндере бүдүрерин болдурбазының болгаш ол соруулга-биле бир демей аймыл чок байдалдыг турарының принципин сагыырынга үнелеэш, боттуг дугуржуушкуннарны чедип алырының херээнге тодаргай, тудуш харылаалыг бурунгаарлаашкыннарны чедип алыры эргежок чугула деп. ККО-ның Нол Ассамблеязының чепсеглевишкинин дүжүреринин талазы-биле шинги саналлаашкыннар уламчылавышаан, ийиги тускай сессиязында онаалан демдеглеп турар.

Күштүг дөң денизгүүрүн хевээр арттырары чепсеглевишкинин дүжүреринин талазынга депшилге чедип алырының нол түүлү-дүр деп. Меңсиналын ханшының херектер министри Х. Кастаньеда де ла Роса медеглээн.

Бүгү-шинги тайбыңны кыжаңымшыкыр адаанга тургузуушкан дайынның мөсилдежиишкиннер олуп үнген байдалда сессия эртип турарын оон киржикчилерни дүжүрээн сеткил-биле айтып турар.

Дайынзырак политиказы делегейниң янзы-бүрү районнарында мөсилдежиишкиннер ортун деткип болгаш кыпсыктырып турар америк администрацияның адынга шүүмүлдел сессияда шыгыраан.

Японияның премьер-министри Д. Судзукаңның чүгаазы ядролуг болгаш аңаа боочепсектерни кызыгаарлавырынче эрентей ышкын ыыгыырлардыг болган. Вашингтонга күүнүүтүрген Японияның болу боо-чепсектерни эндере будүрериңче удаа идепкейлиг кижи тыртыкыр орарын ол шуут ыыттаваан. АКШ-ка боо-чепсекти кажаңгызындан-хаа артыкка эндере будүрерин Пенгагонуң планнап турарының лугайын, дайын белеткелдерин кыңчыктырбас талазы-биле шыңгы чугаалажылышкыннарны чоруударындан Рейганның администрациязының шудурүү «ятадан турарының дугайын билбээчиннер алган. ийиги чаазактың баштыны чепсеглевишкинниң дүжүрер херектин шулуудавайн турары дээш буруулу Совет Эвилелиниг сеткилдиг киржикчилерни чыгаан.

Боо-чепсекти херек кырынга дүжүрериңче углаттан орукту диилеп тывырынга боттуг салыышкының кинереги КПО-ның ийиги тускай сессиязындан делегейниң хөй-ниитиниңниң калбак бөлүктери маңнап турар. Бо хүннерде Нью-Йоркта болуп турер конференцияларда болгаш ужуражышкыннарда он-он чүрттардан хөй санныг хөй-ниитти организацияларының идепкейлиг киржилгези— оон тодаргай хереглээ-дир. ККО-ның чазактарының эвес организациязының парлалга төөгүүн сай-медиелерин ёлгүлаар алырга, чепсеглевишкинниң дүжүрер талазы-биле хемчеглерни деткээн угладырга бижиктер алдаанга 90 ажыг миллион ат салыышкыннарын ол организацияларның иежигүннерин чыгаан.

Тайбың дээш демиселчилериң ол бүлиниг ажыл-чорудулгазынга америк артечатырлаар чүгле-бүрү шаптыктаашкыннарны таварыштырып турар. Дайынга үдур шимээшкиннинниң Каттышкан Наңнилар Организациязынга чалаттыраан 30 ажыг идепкейлиг киржилгелер АКШ-ка баар чоннарга бижиктерин амыстаа чедир албаан.

В. ВАСИЛЕЦ,
Е. МЕНКЕС,
СЭТА-ның корр.

УЛУСТАРНЫҢ КОЛ НЕГЕЛДЕЗИ

Ракета-ядролуг чепсекти эндере будүрериңге удур, тайбың болгаш чепсеглевишкинниң дүжүрер дээш чаагай түрө-соруктуң кижилериниң демиселиниң дугайында тодаргай чугаалаан, ам болур экспедициянның дугаинында тодаргай чугаалаан, совет-француз талаларның эртемге моон соңгаарлы кады ажылдажылгазының дугаинын дыңнатпаннар. Ам болур ужудуушкун — космоска совет-француз кады ажылдажылганың эң кол түүлү болур, кынчалза-даа ол бир дугаар кады ажылдажылга болбаын турар деп, космос шинчилелдериниң институдунуң директорунуң оралакчызы В. Балебанов чугаалаан. Космоска кады кылдыгган «Самбо», «Аракс», «Каллисто», «Аркад», «Спег» дээр дуржулгаларны чүгле санаарга безин делегей эртемниң ындыг чугула адырынга ийи чүрттүң эртемденериниң кады ажылдажылгазының кайы хире хемчээлдиин көргүзүп турар-дыр. Амгы үеде ССРЭ-ниң болгаш Францияның специалистери космоска ийи чүрттүң шенелдезин кылыр — 1984 чылда Галлея кометаже үнүштүр үзүгар космос станциязын салып үндүрериге белеткелди калбарткан.

Космос шинчилээринниң Тудуята төвүнүң директору Жан К. Юссоп, а ол ышкаш француз космонавтылар ам болур эртем экспедициязының түңнелдерин француз эртемденнерниң дыка сонуургап турарын боттарының чугааларынга демдеглээннер.

Н. ЖЕЛЕЗНОВ,
СЭТА-ның корр.

ЧУРУКТА: космоска совет-француз кады ужудуушкунуң киржикчилери (солагай таладан оң талазынче): ССРЭ-ниң ужудуучу-космонавтызы Александр Иванченков, француз космонавт Жан-лу Кретьен, ССРЭ-ниң ужудукчу-космонавтызы Владимир Джанибеков, француз космонавт Патрик Бодри, ССРЭ-ниң ужудукчу-космонавтызы Леонид Кизим болгаш совет космонавт Владимир Соловьёв оларның селгүүстен чоруулары.

В. КУЗЬМИН биле А. ПУШКАРЕВТУҢ фотозу.

СЭТА-ның фотохрониказы.

ПАРИЖКЕ ПАРЛАЛГА КОНФЕРЕНЦИЯЗЫ

ПАРИЖ. (СЭТА-ның корр.). Бо айның тоңчузүүнде космосна совеэ-француз ужудуушкун дугайында парлалга конференциязы аңаа болган. Францияның космос шинчилээринниң национал төвүнүң (ЦНЕС) удуртукчулары, а ол ышкаш эртем шенелдерини ажылдан ылырынга болгаш белеткээринге киришкей француз эртемденнер хөй санныг журналистериниң айтырыглаарынга харылаавышаан.

Ам болур ужудуушкунуң эртем сорулгаларының дугайын чугаалап турар ЦНЕС-тин тыртыгларны филымнин көргүзери-биле ол парлалга конференциязы эгелээн. 1960 чылдан бээр чоруп турар космос делгемнерни шинчилээр талазы-биле француз-совет кадыг ажылдажылга дыка хөй адырларны хаара тудуп турарын ол филымнин таймлөзүнде чугаалап турар.

1990 чылда дөрт чүс кандидаттарның иштинден ийи ужудукчуну— Жан-лу Кретьенни болгаш Патрик Бодрини шилип алган болгаш олар ийи чыл дургузунда Звёздный хоорайжыгашка барып, ужудуушкунга шыңгы белеткелди эртиир. Француз-совет ужудуушкунга 17 француз эртем лабораторилары шинчилел ажылдарының калбак программазын айыткан. Ынча медицина, биология, космос технологиязы болгаш астрономия талазы-биле даалгалар киирип турар.

Совет Эвилели-биле кадыг ажылдажылга космоска бистиң чурттуң төлээлекчизиниң киржилгези-биле дуржулгаларны эң баштай кылыр деп турарывыска өөрүүр бис деп, ЦНЕС-тиң чиңгине директорунуң оралакчызы Пьер Морель парлалга конференциязында чугаалаан. Амгы үеге чедир Францияның ийи тепчен турганы шенелдерни кыдыр аргалы ам болур ужудуушкун берип турар-дыр. Эң парын француз аппаратуразы ажыглап турган, космоска ужудуушкунуң байдалдарында кижениң физиологиязын шинчилээр программаже улуг кичээнгей салып турар.

О. КАРАСЕВ.

АКШ-тың деткимчези-биле

БЕЙРУТ. (СЭТА). Израиль Ливанда бодунуң агрессиязын улам калбартырын үргүлүлеп турар. Амгы үеде ол чурттуң девискээринде 7-ги таиж болгаш 5-ки мотомеханизастыг бригадалар, бир десант бригадазы, шериг-далай күштерин салаваска үгер-боо кезектерни үүлгедишкиннерни кыдыл турар. Иштизи-биле алырга, июнь оңга чедир Ливанның девискээринче Израиль 100 муң киживлиг армиязын киирген. Эжелекчилеринг Ливанче халдап кирип турган үезинде Бегинниң айытканыдан ыяк катап ажыг хемчеглиг черже интервентилер хаңнап киргеп. Дириг күш болгаш техника талазы-биле чидириглерни хөй боон тураа-даа, палестинчилерниң шыңгы удурлашкынын-даа тоовайн, агрессорлуң шеригнери, хөй-хөй таиклар кужун ажыглап алгаш, шаан халдаашкынын күштелдиреин үргүлүдеп турар.

Июнь алдыга чедир израиль шеригнер Бейруттуң чурттар аразының аэропортунуң девискээринче далайлап болгаш агаардан-даа десант дужүрер дээш чангыс эвес удаа оралаашкан. Июнь 6-ның зэң бажындан эгелээш, израиль ужар-хемелер диван наймылалдаш чурттакчылыг кварталдарынче согуушкыларны кыпсаан. Хоорай кырындан самолёттар-биле хуудустарны октаан. «Бейрутче кирер дужжалды алган израиль шеригнерге удурланырындан хоорайның камгалакчыларының удурланышкынының сонсадырына, Ливанга тайбынны камгалаарынын талазы-биле араб чурттар аразының күштеринин составында сирия бригада хоорайдан үүлүп чоруурун ливан шериг командылалынын хуудуста шыңгызы-биле негеп турар. Израильдың сөөлгү шериг округунуң командылакчызы бригада генералы Друзиниң ат салганы од хуудустарда кара туранынга агрессорлар «кандыг-даа улуг каражалыг болуур болза, хоорайның эң це кыска үениң иштинде эзлеп алыры-биле» кыжаныш турар.

Ливанның президентизи И. Саркис нем-бурулуг израиль агрессиядан ам безин муң-мун ливаннуңнын амыдыжынга четкенин медеглээн. Ливан чазактың аңаа болган хураңнга израиль агрессия дээш харылыслагаанын. Каттышкан Штаттарга онаажын турарын айыткан.

Каттышкан Штаттар төрээн черлериндеп үндүр олаттырган. ароатанныг бомбалаашкыннардан болгаш артилериин боозавашкыннарындан өлген он-он муң киживлер дээш, ботдогунналашкынныг күүрүне— Ливанче израиль шеригнерни ароатанныг халдаашкыны дээш харылаар ужурлуг.

Араб улустуң ханы төптүң турар. Америк администрация ону чүгле бурулуг-шайын турар эвес, харын-даа Ливанның каш дактыр качыгдалдыг черинде ароатанныг кара херээн үүлгедип турар болдуунуң израиль чалчаларын агартырын ораалажып турар. Вашингтон израиль шеригнин киживлерни узуткаарының эң-не болбазырааргий болгаш ароатанныг чепсектер-биле хандырарындан ангыда Тель-Авивтиң олурутчуларын политика талазы-биле база камгалап турарын Ливанның Демократ-социалистиг партизының удуртур черинден медеглелиннде айыткан. Каттышкан Штаттар Аңыяк чок чорук чөвүлелинде болгаш делегейнин өске-даа чымыштарында израиль агрессорларны буруу шавышкыннардан камгалап, оларга болчуп турар.

ЧӨРҮЛДЭЭЛЕР

Фолклендиниң (Мальвин) администрагивтиг төвү Пуэрто-Архентино (шаавда Порт-Стэнли) районунга тулчуушкуннар болганын Аргентинаның шериг командылалы дыңнаткан. Солелад (Чөөн Фолклэнд) ортулуктуң 7 муруужөөн кезээнде Агрэдэбле мугулдурүнүң районунга эрткен өөрүнүге дужүртүлген ыяк муң киживлиг англичаннарның улуг кезээн бүзөлөөш, улутканнан.

Эң-би-си дээр айтырык телевидение компаниязының дыңнатканы-биле аңырга, британ десантының дужүртүлүүшкынүнүң үезинде «Англия Мурпуу Атлантиканга дайын чорудулгаларының эгезинден бээр дириг күштүң талазы-биле эң улуг чилиргите таварышкан».

Великобританнияның камгалал министерствозу Фикрой суурлуң районунга турган десант судноларынче аргентин шериг-агаар күштериниң атакалаамының түңнелинде британ экспедиция корпузуүүң чидирип «оон муруңда болаш турганындан дика шыңгы боон болдуруп» база бадытнаан.

Лондонның «Файнэншл таймс» солуунун демдеглээп-биле аңырга, британ экшедиция корпузуүүң чидирип «Порт-Стэнлиже халдаашкынның эгелээрин сонгаарладып болуур».

Агрэдэбле мугулдурде Фикрой суурлуң чанында десант дужүрериңе киришкей англи корреспондентилериң бирээзининг дыңнадып турарын-биле аңырга, «аргентиниерниң агаардан атаказы хөп-хенертен болганының үзүрүндэн дыка хөй десантниктер суугга душпес херектээштерин безин кедиг четтикпейн барганнар». Кырынга 340-дэн 540 чедир шериг албаныгларының болгаш 70 хире киживлиг экипажтың, ол ышкаш шериг дериг-херекселдерн, ок-бөө болгаш кывар чүүл чораан «Сэр Галахед» дээр десант судноңунга бомбаның дөрт дүшкениниң түңнелинде ол эртенин эглээш, судноңу долгандыр тыгылган кывар чүүл чалбыныталы бергеп, кынчалгаш аңаа чеге душпесиериниң камгалал алыр дээш киживлер чоокшулаар арга чок болганнар. Сугже халый бергеп дыка хөй десантниктер болгаш далайжылар өлген айыкпе азы ортенниивиннге таварышкапнар».

Эң-би-синиң телемедээлер программазының шериг хайгаарактыы «десантының шыңгыы согуушкунга таварышпырза-даа, британ командылалдың үр хуусаалыг планнарынга ол кандыг-даа салдар чедирбейн бааргы» демдеглээн. Ынчангаш «Порт-Стэнлиин штурмнаары чаңгаш чок болгаш чүгле үе дугаймда айтырыгның кырында турар».

Америк Эң-би-си телекомпаниязының корреспондентизиниң айтыкаңы-биле алырга, Англияның премьер-министри Тэтчер «оон Рейган-биле ужурражышкынының үезинде АКШ-тың президентиэн аңаа Порт-Стэнлиин шериг күжүүбиле эжелеп алырын сонгаарладыгын сананадаа» деп медеглээн.

Америк телекомпаниязының дамчытканы интервьюзунга Тэтчер Фолклэнд (Мальвин) ортулуктарны эжелеп алганының соонда аңаа Англия аазак улуг чепсектиг күштерин тургузар апаарын медеглээн. Бо талазы-биле бистер АКШ-тың дужламчызынга идегээр бис деп, ол чугаалаан.

Ортулуктарга улуг шериг баазазын, англи-америк эжелелдиң ёзуг-чурумун тургузар дээш Лондоның болгаш Вашингтоның планнарының дугаинда солуунарының дыңнадыглары оон-биле бадытнаттынган.

ДАМАСК. (СЭТА). Сирия шериг телеалекчизиниң дыңнаткаңы-биле алырга, июнь тоста Ливанның Бекаа дээр шыналазының ыырынга агаардан ийи улуг тулчуушкун боон, аңаа кайы-даа тулчуушкунарга 100 хире израиль болгаш барык 60 хире сирай шүүтрегдекчилер киришкен боон турар. 19 израиль ужар хемелерин дүжүр аткан. Сириялар боттарының 16 самолёттарын окгунган.

Июнь оңда израиль самолёттар кызыгаарда турар Джусия районгу-биле Ливандан Сирияже бар чораан хөй машты автомобильдерни бомбалаан. Бомбалаашкын түңнелинде 57 киижи өлген, олардың аразында 14 түрө хамаатылар база бар болгаш 75 киижи балыглаңган.

Израиль шеригнер Сириялың Ливан-биле кызыгаарынче үнерин ораалажып турар.

Июнь тоста израиль ужар-хемелериниң Бекаа шыналазынга агаардан халдаашкынны Сирияның агаардан халдаашкынга удур ракеталарын улуутаар сорулгалыг болган.

Иранның шериг делегациязының САР-ның удуртукчулары-биле чугаалажылышкыннары болган. Делегацияның баштыны Иранның камгалал министри М. Салими удурланышкынының палестин шимчаашкининиң болгаш Сирияның израиль агрессиязы ойтур планнарынга шериг дузалажылышкынга чепсээрежин турарын ыран тала илередикеп деп чугаалаан.

Тегеранда медээлеэнин ёзугаар аңырга, ында Сирия болгаш Ливанче чоруур интурачылар биижир черлер аныктынган.

ЮГОСЛАВ АНЫЯКТАРНЫҢ БАЙДАЛЫ

БЕЛГРАД. (СЭТА). Югославияның Коммунистер Эвилелиниң ТК-зының Президиумунуң күүсеачи секретары М. Доулевич «Данас» деп журналга югославаныяктарның байдалынга хамаарышкан чүүлдү бижээн.

Югославияның Коммунистер Эвилелиниң ажыл-чорудулгазынга аныяктарның киржилгезинге хамаарыштыр оон дыңнатканы болза, партияның 27 хар чедир аныяк кежигүннериниң үлүү 1973 чылда 24 хуу турганындан 1980 чылда 35.6 хуу чедир өскен. Оон-биле чергелештир ук чүүлдүн автору ажыл чок аныяктарның санының хөйүн база айыткан. Ажыл чок кижилерниң ниитти санының үштүн ийи кезээ аныяктарга хамаарыжып турар. Оларның 46 хуузу ортумак техниктиг болгаш дээди артемниг аныяктар боон турар деп, ол бижээн. Ол-ла автордуң созуп өзүгаар алырга, ында дилеп турар специалистериниң саны соолгу үеде база ыыка көрүдүп: ылыргларының саны 1960 чылда —18, 1970 чылда —26 хуу турган болза, 1981 чылда 46 хуу чедир өскен.

Автор дээди өөредилге системазында четпесперни база айыткан. Өөредилге тургузуу [illegible] үүлгээ ёзугаар ажыл-агыйга белеткээр ёзугаар ажыл-агыйга белеткээр. Аныяктарны ажыл-биле хандырарының политика талазы-биле [illegible] программазының болгаш экономиктиг чөлүшкини дээш хөмүлгенин ында [illegible] бирээзи боон турар. Иштиг-ээттиг экономика талазы-биле хөжүлүлгэй районнарынга аныяктарны ажыл-биле хандырарының айтырыы биче улам чилиг боон бир чылар деп ук чүүлде аңаа ынай чугаалаан.

Соолгу үеде ажыл чок чорукчуларның айтырыы бир янзы хөрилиг апарган деп, автор демдеглээн. Чүл дээрге амгы үеде аныяктар, тээлде ышкаш, кежээден хоорайларже ажыл дээп чорувайн турар, харын хоорайларның боттарыг ажыл чок аныяктарның саны ковудеп турар. Ындыг аныяктарны ажыл-биле хандырары хөгжүлдениң ков стратегтиг айтырыгларының бирээзи болуур.

Ол бүгү чүүлдер аныяктарның шейлиг туружунга улуг салгалды чедирип турар деп, автор айыткан. Сеңнал айтырыглар, хамыктың мурнунда ажыл чок чорук, аныяктарның амгы байдалга тааразынмас чорууның, оларның удурланышкынының үнер дозу болу берип болур. Улуг салгалларның тургузуп каан үнелиг чүүлдерин хүлээп албас сагыштыг оралдажымышкынныг база бар. Ынчалза-даа ол бүгү белеткээшкиннер туразжок, аныяктар болуур-чогуур перспективалыг бис дээрзин медереп билип турар. Ындыг болзажок аныяктарны культура амыдыралының коммерциализациязы, дарлалга кайы хамаан чок чүл-чуруушкуннар аныяктарны сиңнидикпе дээрге улуг хоранын чедирип турар деп үк чүүлде айыткан.

Коммунистер Эвилелинде аныяктар-биле ажыл программазы чок деп санаа болбас деп, М. Друлович демдеглээн. Аныяк салгал-биле партияның ажылы революстуг демиселдин болгаш социалистиг тургузуушкунуң үезинде шору чорун келген. Ынчалза-даа аныяктар-биле дөрт харыылаалар четпес боон турар.

ШЫН 4-ку арын ● 1982 ч. ● июнь 13

ТӨТЧЕГЛЕКЧИЛЕР „ТУРЛАА“

Ленинчи партиянын экономиктиг политиказын, мындагы аян-чем программазын боттандырар, ан болгаш балык ажылынын продукциязы-биле чоннуң хандырар херекке республиканың аңчылар болгаш балыкчылар ниитилели бодунуң төлептиг үүлүн киирер ужурлуг. Ынчалзажок ол чугула сорулганы ук пиитиледдиң баштаар черя багай күүседип турар.

1977 чылда аңчылар болгаш балыкчылар ниитилели 22 муң рубльдиң орулгазын алган болза, 1979 чылда чүгле 2 муңнуң алган, а 1980 чылда харын-даа 5 муң рубль каражалыг болган. 1981 чылда ниитилел дөңгүп-ле 5 муң рубльдиң орулгазын алган. 1977 чылда 60 тонна балык тудар планын 63,6 тоннага күүсеткен, а эртен чылын чүгле 21,5 тонна. Ынчаарга бо чылдың бирги кварталында 900-ле кг балык тудунган. 1981 чылда күрүнеге өдүк белеткен дужаар планын база күүсеткеш.

Ниитилелге быжыглаттынган делгем девискээрде 13 аңныр-балык ажыл-агыйлары бар, оларда штаттыг 19 егерьлер санаттынып турар. Олар республиканың ан-балык талазы-биле эң-не байлактыг, чижээ, Дэрбек, Үнгеш, Ондум, Чагытай, Муң-Хол, Бии-Хемниң Хүт ужарындан куду, Хемчик хемниң аскыга чедир, Улуг-Хем уну, а Кызылдан Каа-Хемни өрү Сарыг-Сеп суурга чедир дээш ышкаш черлерде турар-дае болза, ажыктыг түшел бербейн, чегенчиг ажылдап турар.

Мурнунда бот-орулга-чарылгалыг болуп, сөң-хөө, ажылагый талазы биле үре-түнелеп ажылдап турган бо ниитилелдиң ажылы чүге коштаанзы? Республиканың аңчылар болгаш балыкчылар ниитилелиниң баштаар черинин (мурнундагы даргазы В. И. Юрьевтиң, амгы даргазы К. А. Башановтуң) ажылынын болгаш удуртулгазының стилин өрнежирип, амыдыралдан хоорулганының үржүүнден ук ниитилел ындыг байдалга таварышкан.

Ниитилелдиң баштаар черин уставтыг негелделерин, удуртулганың коллегиялыг болуруунуң принциптерин кагызы-биле хажыткан. Сөөлгу отчёт-сонгуулдалыг республика конференциязын далаш кадында чыылдырганы-биле 42 делегаттың ону оон ажылынга киришээн. Баштаар черниң хуралдарын уставка чагыртпайн, хаяа чыылдырып, охотоведтериниң, районнар ниитилелдериниң болгаш улуг-улуг эге организацияларның дараалыларын, ол шинаан штаттыг егерьлериниң отчеттарын хуралдарга дыцнавайн, ажылдың циптинче ханылаш кирбейн, черлик аңнарны болгаш балык-байлакты камгалаар, оларның кулдавын өстүрер, бодунга быжыглаттынган хемнерни, көлдерни, суг көвөбеткерни балыктандырар талазы-биле перспективтиг айтырыгларны шинтийрлевейн, хүн бүрүнүң «аар-саар» айтырыгларынга өйлежип келгеш.

1981—1985 чылдарда база 1990 чылга чедир үеде күүсеткеш ажылларның перспективалыг планнарын ниитилелдиң баштаар черин бегүнге чедир ажылдап кылбаан. Бодунуң камгалалын күштелдирер, черлик аңнарның болгаш балыктың курлавырын көвүдедир, төтчеглекчилер-биле демиселде шынгырадыр дугайында республиканың Министрлер Совединиң ниитилелдин амыдыралынга дорт хамаарышкан докталын боттандырар талазы-биле боттуг хемчеглер албайн турар.

Бодунга быжыглаттынган аңнымыр-балык ажыл-агыйларын эрежеге удуртуп, ында ажылдап турар егерьлерниң кылган ажылын хынавайн турары-биле чамдык егерьлер чүгле ат эдилеп, шалың ан, төтчеглекчилер-биле демиселшейн, харын боттары төтчеглекчилер болуп турар. Чижээ, Каа-Хем районнуң Бүрен-Хем болгаш Кундустуг участогунуң егери турган Борисов дээрэн боду төтчеглекчилеп турган туттурган. Чөшпээрел чон араалыг бөө чажырын эдилеп турганы дээш, ол ам судка шинттирер. Эрбектиң аңнымыр ажыл-агыйының егери Г. Ф. Мартемьянов 1974 чылдан эгелеп ажылдаан үезинин дургузунда аңнымыр чуруму үрээн чангыдаа төтчеглекчи илередип тутпаан. Ынчаарга ол үенин иштинде чангыс-даа төтчеглекчи Эрбекке ис баспаан дээр болза, шын эвес-ле болган! Алаш-Аңтын аңнымыр ажыл-агыйының егери А. Устюгов, Ондумнуң — А. Фадеев олар 1981 чылда аңнымыр чуруму үрээни дээш чангыс-даа протокол тургусаан болган. Черлик аңнарның ажылын чогуур негелделиниң деңнелиинге тургузар төлөдө, хамыктың мурнунда баштаар черниң удуртулгазының ажылынын арга-методун үндезинин-биле чаартыры, түскай эртемниг, инициативалыг аныяк ажылдакчылар-биле быжыглаары бирги чергенин айтырыы болуп турар.

Аңчылар болгаш балыкчылар ниитилелиниң быжыглаттынган үстүнде адаан ажыл-агыйларны ниитилелдиң оон дунга болгаш күрүнеге ажыктыг, ёзулуг бот-орулга-чарылгалыг аңнымыр-тывыш будуруглелери бодурар дээш, оларның ажыктыг, ажык чогуун хандыр өөренип көрээш, сан-ның болгаш девискээрни кызырып, эде көөру, ажылдап турар охотоведтериниң болгаш егерьлериниң будуруглелерин аттестациялаарын чорудары, егерь болгаш ажыл-агый бүрүзүнге тодаргай планныг онаалдаларны бергеш, оларның соңуургалын болгаш харысалгазын бедидери, хүн бүрүнүң контролин шынгырадыры эрежеж чугула. Бир-тээ, аңчылар болгаш балыкчылар ниитилелиң быжыглаттынган аңнымыр девискээрлерин ажыглап, хайгаарап тыдаасе, оларны төтчеглекчилер «турлаа» болдуруп турар болганда, чамдык Эрбек, Үнгеш болган өске-даа ол ышкаш участокталарны күрүнеңиң комплектиг заказаннктерин кылырын шинтирлезе чогуур.

А. БОРБАК-ООЛ,
Тыва АССР-ниң Министрлер Чөвүлелиниң чанында контроль талазы-биле инспекциянын штаттан дашкаар инспектору.

ДЗЕЛЬКВА

Кара далай кыдыында Никитаның ботаникти-гиң садында үжен муң ажыг янзы ыяштар болгаш чадак ыяштар үнүп турар. Олардың аразында элдептиг ыштар база бар, чижээлээрге, дзельква.

Дзельква найгамчыктыг шынарлыг: чанынга турган ыяшка будуктары бичии-ле дээш бээр болза, ол-ла өлчээн чыпшындыр өзүп эгелээр. Оон адырылбас. Угунда садка он ийи дзелькваны тараан турган. Ам олар шупту бот-боттарынга тудушкаш, чаңгыс ыяш, чаңгыс организм апарган. Дзелькваның чогум чурту — Сөөгү Иран.

В. КУКОВЯКИН.
Крым область.

В. КАРА-САЛДЫҢ «Чайын үнген чараш чечек» деп фотоэтюду.

ОДАРЛАРНЫ БОДАЗА

Ишкиннерни болгаш Каргалдарны камгаладыг черлер кылза дээрэн Сат Норжун-оол чоокта чаа «Шын» солунга бижээн. Бо черге өскен, адаттынган черлерни билир болганындан авторнун саналынга хамаарыштыр чамдык бодалдарымны чугаалап көрейн.

Ишкиннерде болгаш Каргалдарда «Сут-Хөл» совхозтуң малы турар. Ол черлерни камгаладыг кылыптарга, мал одары кызырлы бээр эвес ыйнаан? Моңу черле өөренип көөру чугула.

Сөөлгу үеде бо черлерде бөрү элбээн, ан-мен сеги көвүдээн. Ында малдарның мал-маганынга-даа хора чедирип турар. Бир эвес бо черни камгаладыг кылыптар болза, бөрү оон-даа көвүдээр. Ынчан аңнар, малнгыя оларның толу демгилерниң чемнэн болу бээр. Чүге дээрге камгаладыг черни бөрүзүн олурбес, ынаар улуг барбас-ла болгай. Ынчангаш бо черни камгаладыг болдурбас бодаадым мен. Ол черлер ангор өшкүдерниң оранын-дыр. Оларны өстүрер, бөрүдерни улуткаары совхозка ажыктыг боор.

Т. САВДУУ.

ССРЭ-ниң 60 чылынга тураскаатқан

РЕСПУБЛИКА ДЕЛГЕЛГЕЗИ

ССРЭ-ниң тургустунганындан бээр 60 чылынга тураскаатқан фотоделгелгени 1982 чылдың ноябрь—декабрьда эрттирер дугайында шинтирикни Тыванын профобличөвүлели, ВЛКСМ обкому, республиканың Культура министерствезу, Журналистер звиелелиниң баштаар черн хүлээп алган. Совет эрге-чагырганың чылдарында Тыванын ажыл-ишчилериниң экономиканы- эртемни болгаш культураны хөгжүдеринге чедип алган чедиишкиннерин, СЭКП-ниң XXVI съездизиниң шинтирлерин амыдыралга боттанзырар дээш совет нижилелиниң маадырлыг күш-ажылын. ССРЭ Конституциязынга көрдүнген налбан эргелерни көргүзери — фотоделгелгениң ноя сорулгазы.

Фотоделгелгеге ылагар-даа, аңаа-дээ саазыннарга парлаан өңнүг-даа, өң чаңгаа чурукту хүлээп алыр. Чуруктарны янзы-бүрү жанрларга ылып болур, хемчээли 30—40 см деп 50—60 см чедер. А өңнүг чуруктарга түскай хемчээл докталаан.

Чурук бүрүзүнүң даштынга авторнуң фамилиязын, адын, адазының адын, төрүттүнген чылын, мергежилин, бажыңының адресин, чурууның адын айтыр.

Фотобөлүүнерниң, фотонлубтарның киржикчилери, фотокорреспондентилерниң аразынга организапчы болгаш пропагандисчи ажылды күштелдирип, республиканың делгелгезинче эң шынарлыг чурукту чорударын хамдырарын хөрээйнүң болгаш райониарның культура килдистеринге, профзвиелел организацияларынга, ВЛКСМ Кызыл хөөрөкомунга база райониарга дааскан.

Долганнар ногаан арга бүргээн девискээрде спортчу шөлчүтеш, ногаан театр, столовая, эмчи пунктулу дээш мында бүгү-ле түүлдер уруглларга таарыштыр кылдынган. Отряд бүрүзүнде докталамал вожатыйлыг болгаш кижизидикчи башкыларны быжыглаан.

Лагерьге сезон дургузунда «Эң эки отряд» деп атты чаалап алганнарны Шушенскоеже баар халас путёвкалар-биле таннаар. Ийнги черни өөредиинерни—«Заря» теплоход-биле экскурсияже чорудар.

Ам удавас В. Дубинин атты пионер лагеринге бүгү лагерьлерниң спартакиадазын эрттирер кылдыр шинтирлээн. Пионержи чай солуп хереглер-биле эгелээн.

В. КАРА-САЛ.

ЧУРУКТАРДА: (адазында селагай таладан ийи дугаарында) пионер вожатыйы Н. Тебельдеева хостуг шанта пионерлер-биле; өртүзүнде спортчу оон; вожатый З. Бичө-оол октябрятар-биле солуп номну номчуп орлар.

Авторнуң фотолары.

Школачыларның дыштанылгазы

ПИОНЕРЖИ ЧАЙ ЭГЕЛЭЭН

Республиканың школачылары өрткен өөредилге чылын доозкаш, ам боттарының шагда-ла четкилейн манап турганы чайгы дыштанылгазынче киргеннер. Оларның бир чамдыызы төрээн школазынган чарлып, амыдыралдың делгем оруунче кирип, күрүне экзаменнерин дужаан турардлар. Чамдыктары ырак-узак тайгаларда мал маллаан ада-иелеринге дузалажып база школалы бүдүүлге бригадаларында хаара туттунганнар.

Кызылдың В. Дубинин атты пионер лагеринге чеже бээр болза база-да ак-ак хөйленнер кеткен, кызыл галстуктарлыг оолдар, уруглар чайгы дыштанылгазын солуп болгаш хөглүг эрттирип турардлар. Аңаа бо чылын үш сезонда малчыннарның, тудугжуларның, тараажыларның болгаш өске-даа ажылчыннарның уруглары ниитизи-биле 720 кижи дыштанырлар. Бирги сезонда ында 240 оолдар, уруглар чылыг, чырык корпустарда хөглүг чурттап турардлар.

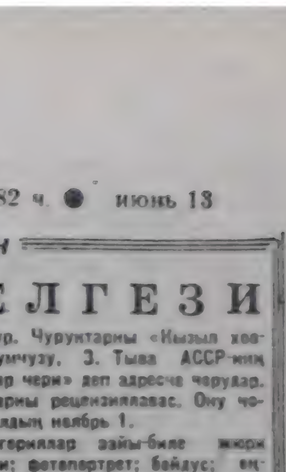

КЫЗЫЛ ИСЧИЛЕР КОНФЕРЕНЦИЗЫ

Тожу районнуң «Тоора-Хем» совхозунуң Культура бажыңының иштин суурнуң чурттакчылары, ажыл-агыйның механизаторлары, тудугжулары, малчыннары, Азас ортумак школаның башкылары, өөреникчилери долдур олурушкан турда, школа директору Б. Доңгак кызыл исчилериниң ийнги конференциязын ажыктаан. Төрээн дыл башкызы, партия эге организациязының секретары Т. Кушкаш школаның кызыл исчилериниң, школада тургустунган музейниң ажылының дугайын чыыланнарга таныштырган.

Эрткен үе чылы салгалга солуп болгаш өөредилгиг. Кызыл исчилер районнуң, колхозтуң (амгы «Тоора-Хем» совхозтуң) төөгүзүн, партия, комсомол, пионер организациялариның мурнуку үеде ажыл-ижинин дугайында документилерни чыып турар. Ацаа хамаарышкан солуп материалдар: фото-чуруктар, бижимел сактыышкыннар, үн бижиир аппаратка бижээн чугаалар, эрткен үенин эдилелдери музейниң фондузунда киргеп.

Тываның эң баштайгы дээди эртемниг эмгизи, хөй-ниити алыдакчызы чораан, ол чер чуртгуг Сергей Серекейниң ады-биле суурнуң кудумчуларының бирээзин адаар дугайында, саналды чогуур албан черлериниң мурнунга тургузар дээш шинтирнри конференция база хүлээп алган.

В. ТАМДЫН-ООЛ.

Ойлаар

Бөгүн республикага нөжуп турар булуттаар, чамдык черлерге дымыраар чаар. Соңгударының чүүле углапышкынның хаттың дүргени секундада 5—10 метр чедер, Агаарның температуразы 20—25 градус чылыыр.

Кызылга онзагай өскерлишкин болбас. Хаттың күжу кошкак. Агаар хүндүс 24—26 градус чылыыр.

ТЕЛЕВИДЕНИЕ

ИЮНЬ 13-ТЕ
БИРГИ ПРОГРАММА
МОСКВАДАН

8.00 — «Үе». Информастыг программа. 8.40 — «Сула шынчээшкинче чыскаалынар!» 8.55 — «Музыкалыг көөшкө». Фильм-концерт. 9.40 — «Будильник». 10.10 —«Совет Эвилелиниң бараан болуп турменг!» 11.10 — «Кадыкшыл». Эртем-тайылбырлыг программа. 11.55 — «Эртенги почта». Музыкалыг программа. 12.25— «Лассабон». Документалдыг телефильм. 12.45 — «Аъш-чем программазы — бүгү-ниитиниң хөрээ». (Кедээден дамчыдылга.) 13.45—«Музыкалыг көөшкө». 14.15 —Г. Боровик —«Буэнос-Айреске интервью». Фильмшин. 16.35 —Бөгүн — Чиник үлетпүрүүн ажылдакчыларының дүнэн ёзугаар. ССРЭ-ниң чиик үлетпүрүүн министри Н. Н. Тарасов киржир. 16.50 — 17.05 —Чаңсар. 17.05— «Силерниң чагаалыынар ёзугаар». Чиик үлетпүрүүн ажылдакчыларының дүнэн ёзугаар. 17.50 —«Делегей панорамазы». 18.35 — «Кино аян-чоруктар клубу». 19.50 — «Аңюта». В. Гаврилиниң музыказынга фильм-балет. 21.00—«Үе». Информастыг программа. 21.35 —Делегейниң П. И. Чайковский атты 7-ги конкурузу. 22.00 — «Хүлер аътты ниж». Фильм-концерт. ССРЭ-ниң улустуң артизи С. Герасимов номбүүр. 23.05—23.45 —' Чиик атлетикага делегей маргылдаазы. Төнгенде — Медээлер.

ИЙНГИ ПРОГРАММА
МОСКВАДАН

14.20 — «Билдингир-даа бол, эдептиг». 15.20 —«Чаа өглеңгенниерниң телеклубуу». 16.35 — «Бернарде Белотто». Документалдыг телефильм. (ГДР). 17.10 — «Эрес-дидим чоруқ». Хөй сериялыг уран-чөчен телефильм. 1-ги сериязы. 18.15— «Чебурашка». Мультфильм. 18.35 — Бистиң корреспондентилериниң чугаалап турлап. 19.05—«Улуг Октябрьның 65 чылынга. «Бистиң дошчу намдарывыс. 23-ку фильм. 20.00 — «Тамчыктыг удуңар, чаштар!» «Хөгжүмнүг тоолдар». 20.15 — «БАМ бөгүн». Документалдыг фильм. 20.30 Байдаркага болгаш каноэге элиндирииишкиннге СССР чемпионазы. Крылатскиде төөлбектеп дамчыдылга. 21.00 — «Үе». Информастыг программа. 21.35 — 23.00 —«Арыг сугнуң хөрөбээ». Уран-чөчен фильм (АКШ).

ИЮНЬ 14-ТЕ
БИРГИ ПРОГРАММА
МОСКВАДАН

8.00 — «Үе». Информастыг программа. 8.35—Бүт бөмбүүнге делегей чемпионады. Аргентинаның болгаш Бельгияның шилиндек командалары. Испаниядан дамчыдар. Чапсарда—бүт бөмбүүнге делегей чемпионадының ажыдышкынының дугайында репортаж.

10.20 — «Кино аян-чоруктарның клубу». Төнгенде — чаа медээлер. 11.40 —15.35 —Чапсар. 15.35 — «Студентилериниң симфониязы... ойнаар». Львовтан дамчыдылга. 16.25 —«Хегдуг чарыштар». 17.10—17.25— Чапсар. 17.25—«Улус чогаадыгзавы». Теледопчулаа.

КЫЗЫЛДАН

18.10 —Телемедээлер. 18.20 —«Спорт». Дамчыдылга.

МОСКВАДАН

18.40 —«Партияның планнары —улустуң планнары». Чимкентниң «Фосфор» деп бүдүрүлге каттыжымышкынының ажылының дуржулгазының дугайында. 19.10 — Бүт бөмбүүнге делегей чемпионады. Аргентина-биле Бельгияның шилиндек командалары. Испаниядан дамчыдылга. Чапсарда —бүт бөмбүүнге делегей чемпионадының ажыдышкынының дугайында репортаж. 21.00 — «Үе». Информастыг программа. 21.35— 23.15 — ССРЭ-ниң Күрүне шаңналының лауреазы шулукчу Л. Ошаниның шулуктеривге ырылар. Төнгенде —Бөгүн делегейде деп информастыг үнелелиг.

ИЙНГИ ПРОГРАММА
МОСКВАДАН

12.00 — Уругларга фильм. «Барабанчының салым-хуузу». Хөй сериялыг уран-чөчен телефильм. 1-ги сериязы. 13.05— «Орус быланнар маадырлары». 13.35 — «Оттуруккуу». 14.05 —«Кайда? Кажан?». Телевикторина. 15.05—Чаа медээлер. 15.15—18.10 —Чапсар. 18.10 — «Бистиң садывыс». («Орбита-3»).

КЫЗЫЛДАН

18.40 — «Хөй-ниити амыдыралының экраны». 19.05 — «Кыштың чай-биле ужуражыр черде». Телефильм. 19.20 — «Азия төөгү». Информастыг-публицистиг программа. 19.35 —Уругларга фильм. 19.50 — Чарлалдар.

МОСКВАДАН

20.00 —«Тамчыктыг, удуңар, чаштар!». «Музыкалыг тоолдар». 20.15 — «Якут дзай». Документалдыг фильмниң баштайгы көргүзүү. Белоруссияның улустуң шудукчузу Я. Коластың дугайында. 21.00 — «Үе». Информастыг программа. 21.35 —«Фруза». Уран-чөчен телефильмниң баштайгы көргүзүү. В. Быковтуң домей аттыг чөчен чугаазындан тургускан. 23.00 —«Бүрүлер шылыраажы». Документалдыг төлефильм. 23.15— 01.00 — Бүт бөмбүүнге делегей чемпионады Италия-биле Польшаның шилиндек командалары. Испаниядан дамчыдар.

Редакторнуң орлакчызы К. К. САТ.

Кино

ИЮНЬ 13-ТЕ

«НАЙЫРАЛ»: «Рим дээш тулчуушкун» 9.30, 11.20, 13.10, 15.00, 16.50, 18.40, 21.10 шактарда.

«КАА-ХЕМ»: «Горо» 15.00, 16.50, 18.40, 20.00 шактарда.

«ВОСТОК»: № 31 сылдысчыгаш» 10.00, «Айсберттер аразынга өлүм» 11.30, 13.30, 15.30, 18.30, 20.30 шактарда.

«ЕНИСЕЙ»: «Киночымынды» 17.00, «Кай базарыя оң» 18.30, 20.30 шактарда.

«ЧАЙГЫ»: «Киночымынды» 12.00, «Эзэм» 13.30, 16.30, 19.30 шактарда.

ИЮНЬ 14-ТЕ

«НАЙЫРАЛ»: «Тооржудан мунгараачыг чүве чок» 9.30, 11.20, 13.10, 15.00, 16.50, 18.40, 21.20 шактарда.

«ПИОНЕР»: «Рим дээш тулчуушкун» 16.50, 18.40, 20.30, «Араатан» 9.30, 13.40, «Али-Бабаның болгаш 40 дзэрбечилерниң ужуралдары» 11.00, «Рим дээш тулчуушкун» 15.10, 17.00, 18.50, 20.40 шактарда.

«КАА-ХЕМ»: «Шуурганныг сагындырыг» 15.00, 16.50, 18.40, 20.30 шактарда.

«ЕНИСЕЙ»: «Айсберттер аразынга өлүм» 18.30, 20.30 шактарда.

«ВОСТОК»: «Доң Фрезерниң төөгүзүү» 15.00, 16.50, 18.40 20.30 шактарда.

«ЧАЙГЫ»: «Диалогтер аңпаашкыны» 14.00, 16.00, 18.00, 20.00 шактарда.

ЭҢ ЭКИ СОРТТАР

Армениянның ажылчы чоннары Совет эрге-чагырганың чылдарының дургузунда пригацин тудушкунунуң талазы-биле канчаар-даа ажык улуг ажылдарны күүсеткен. Республиканың девискээрин бүгү, сумушарның чеснин хөлээп Суг шыгжамырлары: Апаран, Манташ, Карпут, Сарнахпюр болган оон-даа өскелер чүе-чүе милывон кубометр сугну моөцпаан.

Ынчалзажок кат-чимисти берип, оөң-биле чергелештир ол-шыкты хереглеп турар черлер Арменияда ам даа эвээш эвес. Ол черлерни кодээ ажыл-агыйга ажыглалга киирери — республиканың телевилел болгаш эртем-шинчилел институттарының, мелиорация организацияларының ам шинтирлеп турар айтырыглары ол.

Арарат шыпаазында черлерни шинээдин алыры-биле холбашкан айтырыгларны комплекстиг шинтирлээрнче онза кичээнгейни галып турар. Виноградтың болган перелтерниң, айрикостарның болган елпаларның, трушаларның болган яблоктарның база өске-даа культуреларның эң эки сорттарын ацаа өстүрер.

ЧУРУКТА: Апаранның суг кадагалалының хевири.

Б. НЕМРЭТТҮҮН фотоөзү.
СУГА-ның фотохрониказы.

Редакциянның адреси: 667000, Кызыл, Щетинкин болган Кравченко кудумчузу бажы № 3. ТЕЛЕФОННАРЫ: Редакторнуң 2-24-63, редакторнуң орлакчыларының 2-35-24, 2-23-54, харысалгалыг секретарының 2-23-35, секретариаттың 2-23-35, партбюроның 2-21-25, культура хилдизиниң 2-23-54, өдөө амылалгай хилдизиниң 2-21-47, үлетпүр хилдизиниң 2-11-75, чагаа хилдизиниң 2-20-60, корректорларның 2-27-41, бухгалтерияның 2-12-45, солун келбейн барганда 2-32-75 телефонче долгаар.

Чагыг № 1005.

СОЛУН НЕДЕЛЯДА 6 КАТАП ҮНЕР

Тыва АССР-ниң Министрлер Чөвүлелиниң Ном үндүрер тер, полиграфия болгаш ном садыының хереглерининиң талазы-биле өргелелиниң типографиязы. (Кызыл, Щетинкин болган Кравченко кудумчузу, бажың № 1). ТС—01721

Бүгү чүрттарның пролетарийлери, каттыжыңар!

ШЫН

СЭКП Тыва өбкомунуң, Тыва АССР-ниң Дээди Совединиң болгаш Министрлер Чөвүлелиниң органы

№ 139 (11937) | 1982 чылдың июнь 15, вторник | 1925 чылда үнүп эгелеттингеш | Өртээ 3 нең.

СЭКП-НИҢ XXVI СЪЕЗДИЗИНИҢ ШИИТПИРЛЕРИН — АМЫДЫРАЛГА!

Аъш-чем программазы — бүгүдениң херээ

БЕДИК КӨДҮРЛҮҮШКҮН-БИЛЕ

Партияның XXVI съездиниг ажылдап кылган совет улустуң социал-экономиктиг хөгжүлдезиниң болгаш чаагай чоруун бедидеринниң калбак болгаш хөй талаалыг программазында чүрттүң чонун аъш-чем продуктулары-биле хандырарын экижидеринниң - соруглаларын биргя черже идип үндүрген. Ол соруглаларны шиитпирлээри-биле эш Л. И. Брежневтиң инициативазы-биле 1990 чылдарга чедир үеде ССРЭ-ниң Аъш-чем программазы ажылдап кылган. Ук программаны СЭКП ТК-ның май (1982 ч.) Пленуму түүлдүг деп көргеш.

Эш Л. И. Брежнев чүрттүп агроүлетпүр комплексиниң хөгжүлдезиниң түңнелдерин, оон бурунгаар удам ыңай шинчилеңниңниң кол-кол угланышкынмышнарын, Аъш-чем программазын боттандырарының оруктарын болгаш аргаларын улуг, кончаар-даа ажок ужур-утказыг, чогаадыкчы өзу-биле хаңы база бүгү талазы-биле аналиэтээн. Ында кол хемчеглениң соруглазы чүл даае, аргалыг-ла болза, кыска хуусаада чүрттүң чонун аъш-чем продуктулары-биле бүүрелдиг хандырарын. Ол болза биргя чергенниң чүүле экономиктиг эвес, а социал-политиктиг чугула — соруглазы болур.

Ынчангаш май Пленумунуң шиитпирлерин бүгү совет кижилер чаңгыс ээп-сеткилдиг чүүлдүгүнүп, азып-биле деткип турарлар.

Партия, совет, ажыл-агый органнарының, профсоюзтар, комсомол организацияларының, бүгү ажыл-ишчилериниң мурнунга СЭКП ТК улуг, нарын болгаш онза харыысалгалыг соруглаларны салган. Бо бүгү дээрге партия организацияларыга, коммунист бүрүүнге, хөйүнү үдээндирип турар.

Пленумунуң шиитпирлерин, материалдарын пропагандазаары чүүле каш хүнүнүң хөрээ эвес болгайда, ылаңгыя кедээниң ажыл-ишчилеринге бо талазы-биле ажылды доктаамал чорудар. Ында эң шыпкак пропагандистерни, лекторларны, илеткелчилерни, ажыл-агыйларның удурткучуларын, специалистерин калбаа-биле хаара тудар керек. Пленумнуң салган соруглаларын кижи бүрүүнүң эки бижип алыры, ол шиитпирлерни чедиишкинниг күүседиринге дузалаар.

Ынчангаш чоп ортузунга ССРЭ-ниң Аъш-чем программазын, Пленумнуң еске-даа документилерин кижи бүрү эңге чедир калбаа-биле пропагандалап, таныдырлаарыңче кол кичээнгейни салыр. Бо ажылды удуртуп башкарары партия организацияларының дайынчы херээ болур.

СЭКП Тыва обкому бөлүк лекторларны, илеткелчилерни арткем неделяның эгезинде районнарже чоруткан. Олар районнарның болгаш хоорайларының идеология активи-биле кады ажылчы чоннарның ортузунга СЭКП ТК-ның май (1982 ч.) Пленумунуң материалдарын калбаа-биле пропагандалаарыңа киришкеннер.

Республиканың ажыл-ишчилери Пленумнуң материалдарын бедик политиктиг болгаш күш-ажылчы көдүрлүүшкүнбиле бо хүннерде таныжып, хуралдарны, митингилерни эрттирип турарлар.

Эрээн районнуң күш-ажылчы коллективтеринге хуралдар, митингилер бедик көдүрлүүшкүнүг эрткен. Ажылчыннар Коммунистиг партияның болгаш Совет чазактың политиказын деткивишаан, май Пленумунуң шиитпирлерин, ССРЭ-ниң Аъш-чем программазын күүседирин хүлээп турарлар. «Парын» совхозтуң хойжуу аныяк коммунист Бора Нүрзет хуралга мынча дээн: «Онаашкан ажылывыска бедик харыысалгалыг болурувус, күш-ажылчы кодүрлүүшкүнүвүс чоннуң чаагай чоруун бедидеринге партияның калбак программазын боттандырарыңга харыысалгалыг болур». Бо бригаданың кежигүннери малдың чаш төлүн менди камгалаарынын, дүк кыргын алырының планныг онаалдаларын ажыр күүседирип, кыштагларашкыңга үлегерлиг белеткенирин хүлээнген болгаш бо чылын бригада керээзин пептередир сорулганы салган.

Районнуң мехколонназының тудугжулары Аъш-чем программазының күүселдеп кедээ тудугунуң ажылындан база хамаарыжыын көргеш, эки ажылдаарын, тулугшу дүрген-дирин, шинарын экижидерин хүлээнгеннер.

Каа-Хем районга эрткен 95 хуралга, декцияга 4300 ажылчын, албан-хаакчы олуржуп, 170 кижи санал берген. Май Пленумунуң шиитпирлеринге сорук кирген «Совет Тыва» совхозтуң ажыл-ишчилери мал ажылының бүгү продукциязын күрүнеге садарының чыл плавын 1982 чылдың декабрь 15-ке чедир күүседир, күрүнеге дужаагаа малдың 90 хуузун бедик деңгелдеңиг турарын чедип алырын хүлээнгеннер.

Бай-Тайга районга эрткен 63 хуралга, митингиге, лекцияга 5027 кижи олуржуп, 312 кижи санал берген. Октябрь Революциязы орденниг эдилекчизин, «Мурнакчы» совхозтуң ажылчыны Салчак Тонбу, «Бай-Тал» совхозтуң сарлык кадарчызы Иргит Тожу болгаш өскелер-даа партияның, Совет чазактың шиитки болгаш даштыкы политиказын деткивишаан, ССРЭ-ниң Аъш-чем программазын чүүлдүгүнүп, планныг онаалдаларын чедиишкинниг күүседирип хүлээнгеннер.

Ооң-биле лергелештир партия, комсомол чырыдыышкынының база экономиктиг өөредилгениң школаларының дыңнакчылары бо хүннерде СЭКП ТК-ның май (1982 ч.) Пленумунуң материалдарын тускай план ёзугаар кичээлдерде өөренип турар. Бо ажылда республиканың партия эге организацияларында, күш-ажылчы коллективтерде 2400 ажыг пропагандист хаара туттунган. Чоннуң чүрттап турар черлериниң аайы-биле агитквартираларда бо ажыл массалыг биле чоруун турар.

Пленумнуң материалдарын, ССРЭ-ниң Аъш-чем программазын пропагандалап өөренип тургаш, чер-черде ажыл-ишти байдалын ханы аналиэтеп көрүп, четпестерни, ажыглаттынмайн турар курлавырларны илередип, ону ажылдарын чедип алыр талазы-биле чүнү кылырын тодарадыр ужуруг бис.

КОЛ СОРУЛГАВЫС

СЭКП Төп Комитединиң май (1982 ч.) Пленумунга «1990 чылга чедир үеде ССРЭ-ниң Аъш-чем программазының» болгаш ону боттандырар талазы-биле хемчеглер дугайында» СЭКП ТК-ның Чиитпе секретары, ССРЭ-ниң Дээди Советиниң Президиумунуң Даргазы эш Л. И. Брежневтиң илеткелин болгаш Пленумнуң материалдарын помчуп танышкан, ол улуг төөгүдүт документтиледиң бодумнуң сеткилимнин ханызыңдан изин-биле деткип турмен.

Бистиң чүрттувуска аъш-чем айтырыгын чедиишкинниг шиитпирлээр талазы-биле Коммунистиг партияның ап чорудуп турар хемчеглерин боттандырары материалдыг чүүлдерни будуруп турар кезээ ажыл-ишчилер бистиң кол соруглавыс болур.

Бистиң «Алдан-Маадыр» совхоз республикада мал болгаш чер ажылының талазы-биле улуг совхозтарның бирээзи. Совхозтуң малчыннарының мурнунда улуг соруглаза салдылган. Совхозтуң экономиказының кол адыры мал ажылы. Оны хөгжүлдер, малдан алыр продукциянын тыварын бедидер, малдың бүрүзүнден хүрээн өстүрер, хөй бүрүзүнден хүрээн, төрүүр ишек санындан бызаа алыр соруглалыр бис. Ону боттандырары малчын бүрүзүнүң кызымекей ажыл-ижиндеп, малга бызыг чем-суурну тургузарындап, кыштагдаашкыңга эки шынарлыг белеткенириндеп, мал чемниниң курлавырларын четчирип-биле тургузарындап хамаарыжыр.

Совхозтуң мал ажылының тускай эртемниглери болгаш оргадырлер малды ай санында доктаамал санап турарында сөөлгү үеде ерелиг малчыннарның саны эвээжеп турар.

Мен бодум 20 ажыг чыл иштинде хөй малдан ажылдап келдим. Ол үеннин хөй кезиинде төрүүр хөй кадарын келдим. Сөөлгү ийи чылда төрүвес хөй кадарын тур мен. Төрүүр хөй малдан келген үемниң иштинде төрүүр 100 хөйга онаштыр 110-дан эвээш эвес хураганны камгалап ап келген мен. Ол дээрге-де малчын кижиниң бодунун ажыл-ижинден улуг хамаарыжылгалыг.

Совхозтуң девискээри чаңгыс аай одар-белчиңирлиг. Малчыннарның хандырылгазы чаңгыс аай. Ындыг түрбүже, чамдык малчыннарның талаалындан чаш төлдү камгалап ап турары чавыс деңгелде турары четпес. Ол чоруун малчының бодунун онаашкан ажылынга база харыысалгалыңдан улуг хамаарыжылгалыг деп болдаар мен.

Ынаыг-даа болза, хой ооланнының үеинде төрүүр хөйлүг коданнарны сакманчылап-биле чедир хандырбайн баар таварылгалар совхозтуң удуртукчуларының талазында база бар.

Ол ышкаш чамдык малчыннарның талаазындан чайын мал чүүлдазының үезинде малга бижиг чем-суурну белеткээр соругда-биле сиген шөлдерин суггарып турар.

Бисте болгаш районнуң ескө-даа ажыл-агыйларында аныяктарны мал ажылынче үндүрер, оларны өөредир ажылдар четпес тургустунган болгаш оларның чурттаарынга, ажылдаарынга таарымчалыг байдалды тургуспайн турары четпес. 10 классе доосканнарны мал ажылынче чорудуп, оларны ана практика эрттиреринге организастаары чугула деп болдаар мен.

Ооң-биле чергелештир бистиң совхозтуң малчыннарын Сүт-Хөлдүң ажылчын кооперациязы ялзы-бүрү чугула хереглелдин барааннары-биле хандырар хүлээлгелиг. Ындыг түрбүже, биско автолавка хоовар чоруун турары четпес. Ылаңгыя кидис, брезент болгаш аъш-чем барааннарын хоовар чедирип турары хомудавыт.

ССРЭ-ниң тургустунганындан бээр 60 чыл оюнга бистиң малчыннарывыс боттарынга алган социалистиг хүлээлгезинге чедиишкинниг күүседир дээш күжелиишкинниг ажылдавышаан, күш-ажылчы чедиишкинниг ужуражылыр.

Д. ООРЖАК.

Чөөн-Хемчик районнуң «Алдан-Маадыр» совхозунуң хойжузу.

ДОЛУ АЖЫГЛААШ

СЭКП ТК-ның май (1982 ч.) Пленумунга эш Л. И. Брежневтиң илеткелин, 1990 чылга чедир үеде ССРЭ-ниң Аъш-чем программазын, кедээ ажылагый будурулгазын хөгжүдүрүшкин кол айтырыгларының талазы-биле СЭКП ТК-ның болгаш ССРЭ-ниң Министрлер Чөвүлелиниң хүлээп алган доктаалдарын бистиң совхозтуң ажыл-ишчилерге улуг соотуургал-биле өөренип турар.

Дөрүүн фермазы эрткен чылдың ол үезинге бодаарга бирги кварталда бирги сорттуң сүдүн күрүнеге хөйүү саткан, оларга алдар кылдыр районнуң күш-ажылчы алдар тугуң кодүргеш. Ферманың ажыл-ишчилериниң харыысалгазын ол улам бедидип, сүт будурерин көвүдедир дээш чайгы үеде инекгерниң ажаалда-кададып экижидер дээш тус-тус саанчылар орту-зунга социалистиг чарышты калбарткан. Мурнакчы саанчылар А. Монгуш, Д. Ондар, Т. Салчак олар саар инек бүрүзүнден 6—7 кг сүттүг хүнде саап ап турар. Бызаа ажаакчылары Д. Өлзей, Ө. Сат олар малдың чаш төлүн менди доруктурүп, хонукта бызаа санындан 400—450 грамм немелде деңзинин чедип ап келген.

Совхозтуң хойжу бригадазы инитпиң малын хүр-чаагай кыш ажыгын, оон чаш төлүн камгалап алыр талазы-биле эрткен чылдан дээре көргүзүгүү чедип алган. Хойжулар С. Сат, А. Сат, А. Куулар олар төрүүр чүс хойга онаштыр 80—100 хураганны менди камгалап алганнар.

Ажыл-агыйның бо чугула үчаалтыларында ажылдаа төгүүр курлавырлар эвээш эвес, ол дугайын олар хуралдарга сайгарып, СЭКП ТК-ның май Пленумунуң шиитпирлериниг дүүштүр курлавырларны улам долу ажыглаар дээш чарышты калбартып турарлар.

М. ДОЛААП.

Чөөн-Хемчик районнуң СЭКП-ниң XXII съездиниң аттыг совхозта ажылчын комитединиң даргазы.

Кызымдың микрорайоннарда тургускан агитшөлдер чоннуң чурттап турар черииниң аайы-биле агитмассалыг ажылды чорударынга таарымчалыг болуп турар. Найысылалда ам чеди агитшөл ажылдап, хоорай Советиниң депутаттарыбиле ужуражылгаларны эрттирген.

№ 1 агитшөлге хооркүүсконм даргазының оралакчызы В. И. Оспов-биле соңгукчуларның ужуражылгазы болган. Владимир Игнатьевич соңгукчуларга хооркүүсконмиун кылып чорудуп турар ажылының талазы-биле отчёдун берген. Ол ышкаш хоорайның моон соңгаар экономиктиг болгаш социал хөгжүлдезиниң дугайында чугаалаан, оң бирги беш чылдың планныг онаалдаларын, хоорай чаагайжыдылгазының айтырыгларын чедиишкинниг шиитпирлээринге кыыгылчыларны идепкейлиг киржиришче ыйыырган.

Соңгукчулар ужуражылга хуралынга санал бергеш, хоорайның чамдык коммунал ажыл-агый болгаш амыдырал хандырылга бүдүрүлгелериниң ажылында четпестерин шүгүмчүлээн, ону экижидерин санаадаан.

Хоорай Советиниң депутаттары Тудуг баикызының конторазының эргелекчизи П. В. Кирдеев, Тыва АССР-ниң Курттуг комитединиң даргазы Б. Д. Байыр-оол, Кызылдың аъш-чем садыының директору М. Р. Еремцова болгаш өскелер-даа агитшөлдерге соңгукчулар-биле ужуражып, отчёттарын берген. Олар боттарының харыылап турар адырларының аайы-биле найысылалдың ажылчы чоннарының мурнунда салдынган соруглалар кончаар шиитпирлеттинин турарын база моон соңгааргы кылыр ажылдарны тодаргай чугаалаан.

Чүве чугаалаан соңгукчулар чедиишкиннерин демдеглеп, четпестерни илередип, боттарының санал-онаалдарын киргеннер.

Депутат-биле ужуражылганың хуралы эртикеп агитшөл бүрүзүнге «Енисей» Культура бажыңының ыры-хөгжүмнүг ансамбли концерт көргүзген.

СЭКП ТК-ның май (1982 ч.) Пленумунуң материалдарын, ССРЭ-ниң Аъш-чем программазын ажылчы чоннарга таныштырар ажылдар ам агитшөллерге болур. Лекторларны агитшөллерге бижиглээн, олар лекцияларны чоннуң чүрттап турар черииниң аайы-биле помчуп эгелей бергеш.

З. САЯ.

СЭКП хооркомунуң инструктору.

ХАЙНЫЫШКЫНЫГ

СЭКП Төп Комитединиң май (1982 чыл) Пленумунуң чүүлдүг деп көргеш «1990 чылга чедир үеде ССРЭ-ниң Аъш-чем программазының» амыдырал чедиишкинниг боттандырар дээш Улуг-Хем районнуң ажыл-ишчилери бедик тура-соруктуг ажылдап турарлар. Районнуң малчыннары ам хөй кыргылдазынче маселалыг-биле кирип турар. Хойнуң кыргаан, чугган соонда олар чайлагларже үүлүп эгелээн.

«Ак-Туруг» совхозтуң мал чыннары хөй ажылында эң-не чугула, харыысалгалыг кампания кыргылдаже. Улуг-Хем районда эң-не баштай киргеи ажыл-агыйларның бирээзи. Бо хүннерде совхозтуң Ак-Туруг болгаш Кызыл-Даг сайбырында кыргылда пунктуларында ажыл-ишчилерниң бо талазы-биле ажылды доктаамал чорудар. Ында эң шыпкак пропагандистерни, лекторларны, илеткелчилерни, ажыл-агыйларның удурткучуларын, специалистерин калбаа-биле хаара тудар керек. Пленумнуң салган соруглаларын кижи бүрүзүнүң эки бижип алыры, ол шиитпирлерни чедиишкинниг күүседиринге дузалаар.

Ынчангаш чоп ортузунга ССРЭ-ниң Аъш-чем программазын, Пленумнуң еске-даа документилерин кижи бүрү эңге чедир калбаа-биле пропагандалап, таныдырлаарыңче кол кичээнгейни салыр. Бо ажылды удуртуп башкарары партия организацияларының дайынчы херээ болур.

СЭКП Тыва обкому бөлүк лекторларны, илеткелчилерни арткем неделяның эгезинде районнарже чоруткан. Олар районнарның болгаш хоорайларының идеология активи-биле кады ажылчы чоннарның ортузунга СЭКП ТК-ның май (1982 ч.) Пленумунуң материалдарын калбаа-биле пропагандалаарыңа киришкеннер.

Республиканың ажыл-ишчилери Пленумнуң материалдарын бедик политиктиг болгаш күш-ажылчы көдүрлүүшкүнбиле бо хүннерде таныжып, хуралдарны, митингилерни эрттирип турарлар.

Эрээн районнуң күш-ажылчы коллективтеринге хуралдар, митингилер бедик көдүрлүүшкүнүг эрткен. Ажылчыннар Коммунистиг партияның болгаш Совет чазактың политиказын деткивишаан, май Пленумунуң шиитпирлерин, ССРЭ-ниң Аъш-чем программазын күүседирин хүлээп турарлар. «Парын» совхозтуң хойжуу аныяк коммунист Бора Нүрзет хуралга мынча дээн: «Онаашкан ажылывыска бедик харыысалгалыг болурувус, күш-ажылчы кодүрлүүшкүнүвүс чоннуң чаагай чоруун бедидеринге партияның калбак программазын боттандырарыңга харыысалгалыг болур». Бо бригаданың кежигүннери малдың чаш төлүн менди камгалаарынын, дүк кыргын алырының планныг онаалдаларын ажыр күүседирип, кыштагларашкыңга үлегерлиг белеткенирин хүлээнген болгаш бо чылын бригада керээзин пептередир сорулганы салган.

Районнуң мехколонназының тудугжулары Аъш-чем программазының күүселдеп кедээ тудугунуң ажылындан база хамаарыжыын көргеш, эки ажылдаарын, тулугшу дүрген-дирин, шинарын экижидерин хүлээнгеннер.

Каа-Хем районга эрткен 95 хуралга, декцияга 4300 ажылчын, албан-хаакчы олуржуп, 170 кижи санал берген. Май Пленумунуң шиитпирлеринге сорук кирген «Совет Тыва» совхозтуң ажыл-ишчилери мал ажылының бүгү продукциязын күрүнеге садарының чыл плавын 1982 чылдың декабрь 15-ке чедир күүседир, күрүнеге дужаагаа малдың 90 хуузун бедик деңгелдеңиг турарын чедип алырын хүлээнгеннер.

Бай-Тайга районга эрткен 63 хуралга, митингиге, лекцияга 5027 кижи олуржуп, 312 кижи санал берген. Октябрь Революциязы орденниг эдилекчизин, «Мурнакчы» совхозтуң ажылчыны Салчак Тонбу, «Бай-Тал» совхозтуң сарлык кадарчызы Иргит Тожу болгаш өскелер-даа партияның, Совет чазактың шиитки болгаш даштыкы политиказын деткивишаан, ССРЭ-ниң Аъш-чем программазын чүүлдүгүнүп, планныг онаалдаларын чедиишкинниг күүседирип хүлээнгеннер.

Ооң-биле лергелештир партия, комсомол чырыдыышкынының база экономиктиг өөредилгениң школаларының дыңнакчылары бо хүннерде СЭКП ТК-ның май (1982 ч.) Пленумунуң материалдарын тускай план ёзугаар кичээлдерде өөренип турар. Бо ажылда республиканың партия эге организацияларында, күш-ажылчы коллективтерде 2400 ажыг пропагандист хаара туттунган. Чоннуң чүрттап турар черлериниң аайы-биле агитквартираларда бо ажыл массалыг биле чоруун турар.

Пленумнуң материалдарын, ССРЭ-ниң Аъш-чем программазын пропагандалап өөренип тургаш, чер-черде ажыл-ишти байдалын ханы аналиэтеп көрүп, четпестерни, ажыглаттынмайн турар курлавырларны илередип, ону ажылдарын чедип алыр талазы-биле чүнү кылырын тодарадыр ужуруг бис.

КОЛ СОРУЛГАВЫС

СЭКП Төп Комитединиң май (1982 ч.) Пленумунга «1990 чылга чедир үеде ССРЭ-ниң Аъш-чем программазының» болгаш ону боттандырар талазы-биле хемчеглер дугайында» СЭКП ТК-ның Чиитпе секретары, ССРЭ-ниң Дээди Советиниң Президиумунуң Даргазы эш Л. И. Брежневтиң илеткелин болгаш Пленумнуң материалдарын помчуп танышкан, ол улуг төөгүдүт документтиледиң бодумнуң сеткилимнин ханызыңдан изин-биле деткип турмен.

Бистиң чүрттувуска аъш-чем айтырыгын чедиишкинниг шиитпирлээр талазы-биле Коммунистиг партияның ап чорудуп турар хемчеглерин боттандырары материалдыг чүүлдерни будуруп турар кезээ ажыл-ишчилер бистиң кол соруглавыс болур.

Бистиң «Алдан-Маадыр» совхоз республикада мал болгаш чер ажылының талазы-биле улуг совхозтарның бирээзи. Совхозтуң малчыннарының мурнунда улуг соруглаза салдылган. Совхозтуң экономиказының кол адыры мал ажылы. Оны хөгжүлдер, малдан алыр продукциянын тыварын бедидер, малдың бүрүзүнден хүрээн өстүрер, хөй бүрүзүнден хүрээн, төрүүр ишек санындан бызаа алыр соруглалыр бис. Ону боттандырары малчын бүрүзүнүң кызымекей ажыл-ижиндеп, малга бызыг чем-суурну тургузарындап, кыштагдаашкыңга эки шынарлыг белеткенириндеп, мал чемниниң курлавырларын четчирип-биле тургузарындап хамаарыжыр.

Совхозтуң мал ажылының тускай эртемниглери болгаш оргадырлер малды ай санында доктаамал санап турарында сөөлгү үеде ерелиг малчыннарның саны эвээжеп турар.

Мен бодум 20 ажыг чыл иштинде хөй малдан ажылдап келдим. Ол үеннин хөй кезиинде төрүүр хөй кадарын келдим. Сөөлгү ийи чылда төрүвес хөй кадарын тур мен. Төрүүр хөй малдан келген үемниң иштинде төрүүр 100 хөйга онаштыр 110-дан эвээш эвес хураганны камгалап ап келген мен. Ол дээрге-де малчын кижиниң бодунун ажыл-ижиндеп улуг хамаарыжылгалыг.

Совхозтуң девискээри чаңгыс аай одар-белчиңирлиг. Малчыннарның хандырылгазы чаңгыс аай. Ындыг түрбүже, чамдык малчыннарның талаалындан чаш төлдү камгалап ап турары чавыс деңгелде турары четпес. Ол чоруун малчының бодунун онаашкан ажылынга база харыысалгалыңдан улуг хамаарыжылгалыг деп болдаар мен.

Ынаыг-даа болза, хой ооланнының үеинде төрүүр хөйлүг коданнарны сакманчылап-биле чедир хандырбайн баар таварылгалар совхозтуң удуртукчуларының талазында база бар.

Ол ышкаш чамдык малчыннарның талаазындан чайын мал чүүлдазының үезинде малга бижиг чем-суурну белеткээр соругда-биле сиген шөлдерин суггарып турар.

Бисте болгаш районнуң ескө-даа ажыл-агыйларында аныяктарны мал ажылынче үндүрер, оларны өөредир ажылдар четпес тургустунган болгаш оларның чурттаарынга, ажылдаарынга таарымчалыг байдалды тургуспайн турары четпес. 10 классе доосканнарны мал ажылынче чорудуп, оларны ана практика эрттиреринге организастаары чугула деп болдаар мен.

Ооң-биле чергелештир бистиң совхозтуң малчыннарын Сүт-Хөлдүң ажылчын кооперациязы ялзы-бүрү чугула хереглелдин барааннары-биле хандырар хүлээлгелиг. Ындыг түрбүже, биско автолавка хоовар чоруун турары четпес. Ылаңгыя кидис, брезент болгаш аъш-чем барааннарын хоовар чедирип турары хомудавыт.

ССРЭ-ниң тургустунганындан бээр 60 чыл оюнга бистиң малчыннарывыс боттарынга алган социалистиг хүлээлгезинге чедиишкинниг күүседир дээш күжелиишкинниг ажылдавышаан, күш-ажылчы чедиишкинниг ужуражылыр.

Д. ООРЖАК.

Чөөн-Хемчик районнуң «Алдан-Маадыр» совхозунуң хойжузу.

ДОЛУ АЖЫГЛААШ

СЭКП ТК-ның май (1982 ч.) Пленумунга эш Л. И. Брежневтиң илеткелин, 1990 чылга чедир үеде ССРЭ-ниң Аъш-чем программазын, кедээ ажылагый будурулгазын хөгжүдүрүшкин кол айтырыгларының талазы-биле СЭКП ТК-ның болгаш ССРЭ-ниң Министрлер Чөвүлелиниң хүлээп алган доктаалдарын бистиң совхозтуң ажыл-ишчилерге улуг соотуургал-биле өөренип турар.

Дөрүүн фермазы эрткен чылдың ол үезинге бодаарга бирги кварталда бирги сорттуң сүдүн күрүнеге хөйүү саткан, оларга алдар кылдыр районнуң күш-ажылчы алдар тугуң кодүргеш. Ферманың ажыл-ишчилериниң харыысалгазын ол улам бедидип, сүт будурерин көвүдедир дээш чайгы үеде инекгерниң ажаалда-кададып экижидер дээш тус-тус саанчылар орту-зунга социалистиг чарышты калбарткан. Мурнакчы саанчылар А. Монгуш, Д. Ондар, Т. Салчак олар саар инек бүрүзүнден 6—7 кг сүттүг хүнде саап ап турар. Бызаа ажаакчылары Д. Өлзей, Ө. Сат олар малдың чаш төлүн менди доруктурүп, хонукта бызаа санындан 400—450 грамм немелде деңзинин чедип ап келген.

Совхозтуң хойжу бригадазы инитпиң малын хүр-чаагай кыш ажыгын, оон чаш төлүн камгалап алыр талазы-биле эрткен чылдан дээре көргүзүгүү чедип алган. Хойжулар С. Сат, А. Сат, А. Куулар олар төрүүр чүс хойга онаштыр 80—100 хураганны менди камгалап алганнар.

Ажыл-агыйның бо чугула үчаалтыларында ажылдаа төгүүр курлавырлар эвээш эвес, ол дугайын олар хуралдарга сайгарып, СЭКП ТК-ның май Пленумунуң шиитпирлериниг дүүштүр курлавырларны улам долу ажыглаар дээш чарышты калбартып турарлар.

М. ДОЛААП.

Чөөн-Хемчик районнуң СЭКП-ниң XXII съездиниң аттыг совхозта ажылчын комитединиң даргазы.

Кызымдың микрорайоннарда тургускан агитшөлдер чоннуң чурттап турар черииниң аайы-биле агитмассалыг ажылды чорударынга таарымчалыг болуп турар. Найысылалда ам чеди агитшөл ажылдап, хоорай Советиниң депутаттарыбиле ужуражылгаларны эрттирген.

№ 1 агитшөлге хооркүүсконм даргазының оралакчызы В. И. Оспов-биле соңгукчуларның ужуражылгазы болган. Владимир Игнатьевич соңгукчуларга хооркүүсконмиун кылып чорудуп турар ажылының талазы-биле отчёдун берген. Ол ышкаш моон соңгаар экономиктиг болгаш социал хөгжүлдезиниң дугайында чугаалаан, оң бирги беш чылдың планныг онаалдаларын, хоорай чаагайжыдылгазының айтырыгларын чедиишкинниг шиитпирлээринге кыыгылчыларны идепкейлиг киржиришче ыйыырган.

Соңгукчулар ужуражылга хуралынга санал бергеш, хоорайның чамдык коммунал ажыл-агый болгаш амыдырал хандырылга бүдүрүлгелериниң ажылында четпестерин шүгүмчүлээн, ону экижидерин санаадаан.

Хоорай Советиниң депутаттары Тудуг баикызының конторазының эргелекчизи П. В. Кирдеев, Тыва АССР-ниң Курттуг комитединиң даргазы Б. Д. Байыр-оол, Кызылдың аъш-чем садыының директору М. Р. Еремцова болгаш өскелер-даа агитшөллерге соңгукчулар-биле ужуражып, отчёттарын берген. Олар боттарының харыылап турар адырларының аайы-биле найысылалдың ажылчы чоннарының мурнунда салдынган соруглалар кончаар шиитпирлеттинин турарын база моон соңгааргы кылыр ажылдарны тодаргай чугаалаан.

Чүве чугаалаан соңгукчулар чедиишкиннерин демдеглеп, четпестерни илередип, боттарының санал-онаалдарын киргеннер.

Депутат-биле ужуражылганың хуралы эртикеп агитшөл бүрүзүнге «Енисей» Культура бажыңының ыры-хөгжүмнүг ансамбли концерт көргүзген.

СЭКП ТК-ның май (1982 ч.) Пленумунуң материалдарын, ССРЭ-ниң Аъш-чем программазын ажылчы чоннарга таныштырар ажылдар ам агитшөллерге болур. Лекторларны агитшөллерге бижиглээн, олар лекцияларны чоннуң чүрттап турар черииниң аайы-биле помчуп эгелей бергеш.

З. САЯ.

СЭКП хооркомунуң инструктору.

МАЛЧЫННАРНЫҢ ЧЕДИИШКИНИ

«Чаа орук» совхозтуң ажыл-ишчилери бо чылгы мал кыштаглаашкынын багай эвес эрттирген болгаш төрүүр 100 хойга онаштыр 87 хураганны камгалап, өстүрген. Малдың баш санын болгаш чаш төлүн менди камгалап алыр дээш бригадалар аразында чарышка бир дугаар хойжу бригада (бригадири А. Соян) тиилекчи болуп, шилчиир Кызыл тук болгаш өртектиг белектер-биле шаннаткан. Ол бригада төрүүр 100 хойга онаштыр 91 хураганны камгалап, өстүрген болгаш улуг малдың баш санын 99,2 хуу камгалаан. Чарышка йиги черии 100 хойдан-на 90 хураганны камгалап алган № 4 хойжу бригада (бригадири Б. Севилбаа) алгаш, шилчиир вымпел, өртектиг белектер-биле шаннаткан.

Совхозтуң элээн хөй хойжулары социалистиг чарышка эки түңнелдерни чедип ап, төрүүр 100 хойга онаштыр 95-100 чедир хураганнарны камгалап, доруктурган. Ол ышкаш бода мал кадарчылары Б. Домбаа, А. Момбур-оол, В. Данзаа олар малының баш санын 99-100 хуу камгалап алганы дээш өртектиг белектер-биле шаннаткан.

Бо хүннерде совхозтуң хөй ажылында чугула кампания — кыргылда чоруп турар. Оны бедик деңгелге организастыг, малышкын эрттирер дээш бүгү-ле болдупар хөмчеглерин алган. Кыргылда доостуру билек, малды чүтдургаш, элбек өскө сигенниг тайга черлерже чайлагладып, семиртип үлүрериле малчыннар белеткеп турар.

А. БАРЫМ.

Эрээн район.

МЕДЕОГА БАЙЫРЛАЛ

АЛМА-АТА. (СЭТА). Россиага Казахстанның эки-тура-биле каттышкан үезиниден бээр 250 чылынга болгаш республиканы Ленин орденнери-биле шаңналынга хөлбаштыр байырлалдар үезинде республиканың хоорайларының болгаш суурларының шөлдери болгаш кудумчулары, стадионнары болгаш парктары-даа спеңа шелдери болу бергилээн. Казах ССР-ниң найысылалынга спорттуң Медео дээр комплексиниң массалыг байырлалдың төөгү болгаш.

Тудугларны даг кошкелериниден камгалаан күчүлүг чалдарның бетин талавынга казах угулаалар болгаш орус сиилбилгелер-биле чараштап кластаан «250» дээн санны бижээп. Муң-мун алма-агажылар болгаш аалчылар ырыынын, танцының болгаш спорттуң өөрүшкүлүг байырлалынга киржир дээш индирлерни эглешкеннер.

Фанфарларның медээн, ССРЭ-ниң, Казах ССР-ниң болгаш Россия Федерациязының гимнизиң үнгеп туктары «Кезээ-мөңгедө кадыг» деп театржыттынган көргүзүүгүнүң эгелээнин чарлаткан.

Көрүкчүлер Казахстанның Россияга эки тура-биле каттышкан үезиниден эгелээш, бо хүнерге чедир төөгүүлүг акыа болган театржыттынган көргүзүүдеп тодаргайы-биле көргеннер.

Күш-ажылдың хоочуннары, будурүлге мурнакчылары ССРЭ-ниң тургустунганынаан бээр 60 чылынга алдар болдурган социалистиг чарыштың дугаймында, СЭКП-ниң XXVI съездизиниң шиитпирлерин күүседир турарының дугайын чугаалаваннар.

Байырлалдың аныяк-чалыы киржиичилери — уругларның коргузүүлерге ыыка солуун болган. Урутлар боттарының көргүзүүлерин тайбынга, ракетаядролуг даймының ыяк-ыышкыышкынга удур демиселге турескаатканнар.

Медеога болган байырлалдың түңнелинде спортчуларның болгаш күш-культурчуларның көргүзүү — омаксеткен, нан ышкаш кадыкшылдыг, найгамчыктыг чараш чалыы пазының парады болган.

Байырлалга эштер В. В. Гришин, Д. А. Кунаев, Г. В. Романов, Ш. Р. Рашидов, М. С. Соломенцев, эвиледдешкен болгаш автономнуг республикаларның делегацияларының баштыкнары, хүндүлүг аалчылар киришкеннер.

КОМСОМОЛЬСКИДЕ МИТИНГ

АМУРДА-КОМСОМОЛЬСК, (СЭТА). 1932 чылдың июнь 12-де эгеен салдынган чалымалар хооралынын шөлдеринге болгаш кудумчуларынга, бүгү культура ордуларынга болгаш бажыңнарынга, гранит даштан кылган эриктеринге июнь он иинде оорушкүүт байырлал болган. 50 чыл мурнунда ышкаш, ол-ла олчаан «Колумб» дээр пароход Амурнуң эрииниг кээп доктаап турупкан. Комсомолчулар эрткен үениң алдарлыг ярынарын хевээр оттуруп судно тудар заводтуң баштайгы дажын салып, митингини эрттиргеннер. Ажылчы чоннарның байырлыг чыскаалы, маселалыг спортчу маргылдаалар, аныяктарның факелдиг ыыжы база болган.

Байырлалга ССРЭ-ниң Дээди Советиниң Эвилел Советиниң даргазы А. П. Шитиков, ВЛКСМ ТК-ның бирги секретары Б. И. Пастухов, Совет Эвилелиниң ийи дакпыр Маадыры, ССРЭ-ниң ужудукчу-космонавтызы В. В. Рюмин, хоорайның баштайгы тулугжулары киришкеннер.

АЖЫЛЫ ЭКИ

Улус депутаттарының чер-чер Советтериниге болгаш улус судтарының соңгуладалыга белеткел ажылдарын агитпункт бүрүзү калбартып чоруткан. Улуг-Хем районда 300 ажыг агитаторну хаара тутканнар, 27 агитпункт ажылдап турар. Оларның арааныда эки ажылдыг, көрүштүг дериттинтеннер эвээш эвес. Ындыгларга «Шагонартэнергострой» тресте Г. Шабалинге, Арыг-Узуу кедээ Культура бажыңында С. Шиитке удурткан агитпунктулар хамаарыжыр. Мында лозун, плакаттардан ангыда, соңгуладаларга үткүштүр янзыбүрү материалдарны бижип,

СССР-60

ЧАҢГЫС ЭПТИГ ӨГ-БҮЛЕДЕ

Латвия ССР

ЧУРУКТАРДА: «Инженер Сухоруков» деп тепловоз-трейлерлерди ташуучу кемеде капитан. Ленин ордениндеги заводдун башчысы Виль Шаульский (оң жагында); Рига шаарынын Ленин районундагы № 39 орто мектебинин окуучулары (сол жактан): Ингрида Тима (үч кыздын ичинде); Рига шаарынын Ленин районундагы «Аврора» колхозунун сүт комплексинде (аскада) сапка тизилген малчылар (оң жактан): ССРС-нин Эмгек Кызыл Туу ордени менен сыйланган Рига электр техникалык заводунун башкы инженери Ирина Судрабкалн (сол жактан).

АКЫ-ДУЙМАЛЫШКЫ ЧОРУКТУН КҮЖҮ

А. Э. ВОСС,
Латвиянын Компартиясынын ТК-сынын бирги секретары

Эрткен талыгыр хүнүмдөн, революциянын болгон камаалы дайынсыз чалымыктар чыдаргынан бери бистин бүгө чейин тоолчуруу латыш кыпыл алыгыларын мунча деп кыйтырлы дамчыл келген: «Хостуг Россияга хостуг Латвия деэнле». Оон интернационалчы ханы утпазынга чагыртышпаан, латыш улустун эң эки ооллары бистин чуртувустун бүгү-ле улустары биле чаңгыс ай чыскаалга чорбушаан. Совет эрге-чагыргазы бодарадып, аас-кежиктиг ниити салым чод деш оон чаалап алыпкысынарын камгалашканнар.

1920 чылдын эгезинде иштики контрреволюция болган делегенниг империализм ол тоогулуг харызаалы ара үскеннер. Национал буржуазиянын болган Ульманистин фашист Ааш-чурумунун чаорби чыл тергиндели эгелээн. Ынчан бистин крайывыс кандыг турганы? Социал-политика талазы биле алырга, эрге-шелээ чок чорук болган маалчудел, экономика талазы-биле— капиталистиг бай-шыладыг чурттарны чиг-эт хандырыкчызы, угаан-бодал талазы-биле—культураның болган ураа чүүлүн хөгжүлде чогу, ниитизи-биле чонуун ниити бидиинин эң кудуту, ылаңгыя чоон районнарга чонуун чартын кезиинин бижик бисбес турганы. «Империалистерниң чазый-чилби колларынга хапчынын сыскыра кыстырган чурте деп Латвияны республиканың улустун шүүлүкчүү Ян Судрабкалн адаан. Анаа бадыткал кылдыр «Дейли геральд» деп англи солуун дайын мурнунда чылдарда мынча деп бижоон: «Прибалтиканың провинцияларын холууста тудуп турар бис».

Совет чурттаа политика-даа, географ-даа талазы-биле ангыланып артса-даа, Латвияның чону тоогу болган угаан-бодал талазы-биле ниитилешкээн үстээн. Эйжен Берг болган Иван Стард, Иоаким Вапетов болган Роберт Эйхе, Ян Фабрициус болган Яков Ан. ксимс, Ян Рудзутак болган Ян Берзин оларны база төөгө чурттунда мрак черге Октябрьның хөрээл- үламчылап турган оларның мүн-мүн эштерин бодунун национал маадырлары кылдыр латыш улус хүндүлеп турганнар.

Латыш улустун күзел-соруу-биле 1940 чылдын чанында харызаа китап тургустунган. Бистин республикавыс совет улустарның бүдүүмө эвилелинче каттыжын киргеп.

Бистиң республиканың 40 чылдар дургузунда эрткен бүгү талалыг хөгжүлдезиниг оруу будуп чүс чылга денежир. Бодунуң экономиктиг күүч-шыдалының талазы-биле амгы Латвия—ол дээрге данын мурнунуң сөөлгү чылының 40 латвиялары дыр. Бис оны кандыг бир хуулгаазын чүве кылдыр таймылбырлаавайн турар бис. Социализмниг болган совет интернационализмниң амыдыралчы күжүнүң, бистиң улуг Төрээн чурттувус болдур ССРЭ-ниң чаңгыс ааи политиктиг, улус ажыл-агый болган социал комплексинниң байдалдарынга депшээргө хөгжүлдезиниң ачызы-дыр.

Ол чаңгыс эштиң күжү, бүгү совет улустарның, хамыктың мурнунда улуг орус улустуң ак сеткилдиг дузаламчызы болдунуң чиг-эт бүрлавырлары барык чок турган бистиң республиканга мурнакчы экономиканы тургузарынга дузалаан. Эртем-техниктиг дешилгенин мурнуку одуруулда турар мындыг адырлар— радиотехника, электроника, электротехника, химия үлетүрүү, приборлар тудушкуну, транспорт болган энергетиктиг машина тудушкуну, харызаанның чепсек-херекселдериниң будурулгээн республиканың оюр-хевирин шүүт чаартыпкан.

Чурттуң улус ажыл-агый организмы-биле үзүк чок харылзааларның чаагай үреттүнелдиниң чайынналчаа-биле киргүзүп турар чижектерни чемелеп-даа чугаалап болбур. Оларның чамдыктары бо. Сургагыт «ВЭФ» каттыжышкынның продукциязын белеткеп үндүрериниг Россияның, Украинаның, Белоруссияның болгаш өске-даа республикаларның барык 900 будурулгелериниң коллективтери киришкен.

Даугава ужарда улуг электростанция болур Плявиң ГЭС-тиң котлованың сут-биле долдурун турда, байырлалга келген делегациялардан Украинаның делегациязының кежигүнери «Эргим думаза Даугава хемге улуг хазы Днепр хемден» деп бижиктиг кавадам Днепрниң суун Даугава хемче күдүлеваннар. Ол эштээн езулалга гидротехнический сооруженнерниң интернационалчы бүгү составы—чөөрби паппоналдарның төлөөлекчилери киришкен. Оон соонда оларның ынай кезии Рига ГЭС-ти тудуп дооскаш, ам Даугавпилс ГЭС-ти тудуп киришкенней.

Совет кижилерниң ниити күш-ажылы-биле бистиң алдын сарыг крайывыска чанаттынган күчүлүг электри чыриктыг хем республиканың кедээ ажыл-ажыйының амыдыралын дорган-на тынгарыпкан. 40 чылдың эгезинде бүгү чонуун үштүн ийи хуузу чурттакчылыг суурнуң буржуаз республикага будурун турган ындыында-ла эвээш хемчээлдиг электроэнергияның түгле үш хуузун ажыглан турганын бодап көөрге, кижи шынзыгар аргажок. Бистиң күнүмүвүстө электри хереглеп муң ажыг катап өскен. Москваның, Ленинградтың, Харьковтуң, Донба-Ростовтуң, Совет Эвилелиниң өске-даа хөй-хөй хоорайларының будурулге чергелериниң маркалың баскан трактор, комбайннар, автомобильдер болгаш өске-даа техника Латвияның ховуларында болгаш фермаларында ажылдап турар.

Бистиң республика бодунуң хуузунда ажы-дүмә улустарынга өрелиг болуп артпайн турар болбайн аан. Республикага будурген электродизельпоездилерин, вагоннарны, радио бараннарны, микроавтобустарны, телефон станцияларын, мебельди, пос-таавыны болгаш өске-даа кылыгларны бистиң карак четпес Ада-чуртувустуң булуң бүрүзүнде улуг кончуг эки билир. Кама АЗ-ты, Байкал-Амур магистралын тудуп тургузарынга, өске-даа улут төлевилелдерни боттандырарынга боттарының күш-ажылчы салыышкыннарын киирип турарынга датыштар кезээде чоргаарлаашыр.

Социалистиг тургузуушкунда чедишкиннер. Бистиң партиявыстың болгаш күрүвеэстиң ленинчи паппоналполитиказының кайгамчыктыг үре-түнелеп Прибалтиканың статузун капиталистиг улут күрүнелериниң провинцияларыкылдыр шаанда тургузуп турган кижилериниң кылыын хамыдырып турар. Олар Латвиял дугаинда чүү деп даа шүүгээжин турарлар. Бүржуазиниң профэвилелдер организацияларын бар шва-биле иетеп сүрүп база дужүрүп, хөйлүүну боттарыңара тура ха-биле үреп, эвээш эвес депутаттарны—сеймниң ажылчыннарын хорудаш турганыг, 1931 чылдын соонда ажылчын ниитилелдерин бот-тывыштыр үрап чүүл кежээлерни эрттирерин бөлүн хорудп, национализмээн болгаш фашист организацияларны детиин турганыг олар чажырып турарлар. Эвээш черниг он-он муң таварчыларның база хөлечиктериниң канчаар-даа ажок түрлүг байдалга чурттаа турганының дугайында, хоорайларга ажыл чок хөй-хөй кижилерниң турганының дугайында чаңгыс даа сес ыыттавайн, чажырып турар. Олар бөгүнгү кайгамчык чаагай амыдыралдың чаартылгаларын база ыыттавайн, ону оюп эртип турарлар. А Латви ССР-ниң Эртемнер академиязы, национал кинематографиязы чайгы соонда чылдарда тургустунган болгай. Бижик бизбес болгаш ажыл чокталыр чоруктар бүрүү-биле үзүткаттынган, кадың камгалалының талазы-биле республика делегейде эң ыяш коргузуглелиг болуп турар. Буржуаз республиканың чөөрби чылдарының дургузуунда туттунган ол хире квартираны Латвияда ам чылдың-на дужаап турарынга чоргаарлаашыр бис. Эң-не кол чүве — ниити курценге үзүр-дүмәлыг бүгү-ле айтырыгларны шиитиирлээрингө ССРЭ-ниң бүгү-ле улустары биле кады хөй эвес латыш улустуң бир дөмей эргелиг киржиш турары.

Республиканың улам ынай хөгжүүрүнге күчүлүг идиглиг СЭКП-ниң XXVI съездиниң Бергеи. Бистиң хоорайларывыс улам-на чечектелир. Риганың болгаш Вентспилстиң далай порттары улам ынай тогжүүр. Совет Латвиязын хамаатыларының материалдыг чаагай чоруу бедиир.

Бо байдалда бистер чүгле бодувустуң аргаларывыска эвес, а бүгү республикаларның шыдал-күчүзүнге даянып бис, республика бүрүзү латыш улустуң деткимчеэнинге база ыяпаар.

Ынчангаш бистиң күжүвүс —ажы-дүмә чаңгыс эште. Хөй националдыг совет улустуң чаңгыс эви, алмаз ыыкаш, бижиг.

Чөвуланга түреп чораан
Чонум хостуг, чоргаар апаар.
Аас-кежиин кады тывар
Ажы-дүнма болур бис деп,
Улус-чоннар ону чалаар.

Чүс чылдың эгезинде, бо одуруглариы Ян Райнис бижип каарга, ол үеэрге улуг шүүлүкчүнүк, интернационалист-патриоттуң боттанмас күзели ышкаш чагындырый турган. Ынчалза-даа ол үеде револючу идеялар чонга бижыгып, пролетариаттың күчүлүг шыиганнарын дарлакчыларга хөөн чок чорук дынзыдып турган.

Капиталдың эрге-чагыргазы буураар дээрзин шүүлүкчү эндевээн. Латыш чоннуң хосталгаже, аас-кежиинче чүткүлүн доктаадыр күш тывылбаан.

Шүүлүкчүнүн күзели боттанган Бөгүнгү совет Латвия—бистиң социалистиг Ада-чуртувустуң республикаларының деп эргелиг республиказы, оон ады совет черде бодарап, Ленинниң идеялары, Коммунистиг партияның чүткүлү ында синниккен. Риганың дуганнарында, Балтиканың сугларында, Даугаваның эриктеринде хосталганың болгаш гуманизмниң хүнү чыраан.

Андрис ВЕЯН,
шүүлүкчү.

Латвияның найысылалы Рига хүнден хүнге улам чалыыткап, чаа-чаа кварталлар немежип турар. Сөөлгү чылдарда безин дыка хөй тудуглар ажыглалга кирген, уруглар албан черлери немешкен.

Найысылалдың эң кол кудумчузун делегей пролетариадының улуг баштынчызы В. И. Ленининниң ады-биле адаан. Ында хөй-хөй албан черлери, өөредилге корпустары, чурталга бажыннары дээрже бедээн.

ЧУРУКТА: Риганың Ленин кудумчузу.

Ю. БЕЛИНСКИЙНИҢ болгаш Б. КОЛЕСНИКОВТУН фотозу.

СЭТА-ның фотохрониказы.

Саннар, факпылар

⊙ Латви ССР-ниң девиснээри 63,7 муң дөрбелчин километр. Чурттакчы чонунуң саны 1982 чылдың эгезиндеги мөдээ-биле 2.551 муң кижи. Латвияда 56 хоорай, хоорай хевириниң 37 сууру бар.

⊙ Республиканың үлетпүрү дизель болгаш электрилиг поездилерни, саазда установкаларын, радиоприёмникгерни, холодильник агрегаттарын болгаш өске-даа чүүлдерни будурүп турар.

⊙ Совет эрге-чагырганың чылдарында республиканың ноозо амыл-агыйы дыка хөгжээн. Бир звес 1940 чылга чедир гектар черден 12 центнер тараакы рекорд деп санап турган болза, амгы үеде мурнанчы амыл-агыйлар 30 ажыг центнерни ажаап ап турар. Чүгле 1981 чылда 16 муң баш мыйыстыг бода мал, 56 муң баш хаваи, 488 муң баш муш мирер мал нажааларыны, механизастаттынган фермаларны болгаш комплекстерни ажыглалга киирген.

⊙ Он бирги беш чылдың баштайгы чылында республиканың национал орулгазы 1980 чылдыынга деңнээрге, 3 хуу өскен. Улус амыл-агыйынче 1.235 миллион рубльдиг салыышкынын киргеп. 1940 чылдыынга деңнээрге, национал орулга он катап өскен.

⊙ Аны-дүнма республикаларның эртемденнериниң дузазы-биле тургустунган Латви ССР-ниң Эртемнер академиязы эртем-шинчилелдиг улуг төөгө апарган. Оон составында 15 эртем албан черлери кирип турар. Латви эртемденнериниң магниттиг гидродинамика, плазма технологиязы, полимер механиказы, органинтиг синтез, биомеханика дээш ышкаш чүүлдерге мылган амылдары чуртта сурагжаан.

⊙ Чурттуң улус ажыл-агыйының чаңгыс аай комплексизинге киришкеш, республика сошиал хөгжүлдениң бедик темпилерин чедип алган. Мурнундагы буржуазтыг үеде 83 муң кижи шуут бижик билбес, ортуман школаны чүгле 2 муң кижи доозкан турган. Амгы үеде бүгү-ниити ортуман эртем чедип алырынче шилчилге бүрүн дээзулган. Школаларда, профтехучилищелерде, техникумнарда, дээди өөредилге черлеринде 480 муң оолдар болгаш кыстар өөренип турарлар.

⊙ 1982 чылдың эгезинде эмчилериниң саны 11,4 муң кижи турган, эмнелге албан черлериниг 35 муң орун бар.

⊙ Эрткен чылын республикага чаагайжыды туттунган 18,6 муң квартираларны 1 миллион дөрбелчин метр шөлдүг чылдыр тутнан.

(СЭТА).

БАЛЫКЧЫЛАРНЫҢ ААС-КЕЖИИ

Республиканың сөөлгү чүсүндө Кудайжы суурда эң хүндүткелдиг кижилерниң бирозунге — Мартин Лидакс эштиң-биле чугаалажыр. Оон хары селеп ажа-дааи бергеи болза, аныяк ооллардың балыкчымның жергежилиг өөредилээн. Кажан аныяктар ажыл үениң трудерииге болгаш эжиндирип чоруур базаларынга олдуптар деп бээрге, башкай оларнын эрги хемге ол үдертип чедире бээр. Ол дээрге, оон дөртен чыл журнунде, сөөлгү ажакшын кактап турган кожазы Ян Круминьш-биле делегенниг содыш алган хемеэл чүве-дир. Оон-биле чеже-даа балыктаап, Лидакс аас-кежиин чүмпаан. А хеме ам-даа хөөзүр. Мартин Лидакс аныяктарны оон чанында үдертип эккелгеш, ол черге болган өөренүлгелер дугайында чугаалаарынга мнак. Шынамза-ла эвээнда ол эриктө оон адын кижини чок турган боор.

— Күйөжиниң чурттакчылары кезээде чөөлээрге чурттап келген. Хеме содыш ажаа-Ян-биле ийиләз ам-на өөренир бис деп-амыран турган бис. Шиңдиг эвес болду. Делөйдан аразында тыныжын алган чүүдериивисти шүүлтүзүп чиик ортек-биле коозуп олаалар турдулар. Бистиң уруглариывыска, чаңгыс чер чурттуларывыска аас-кежиин Совет эрге-чагырга эккеп тудустуу. Молчукчуларнын ол үнүүр сиилеңеш, колхозтарны тургускан. Ажылга чон бөгүнгү деректерин боттарын шиитиирээр апарган. Бистиң республиканың болгаш совет интернационализмниң амыдыралчы күжүнүң, бистиң улуг Төрээн чурттувус болдур ССРЭ-ниң чаңгыс аай политиктиг, улус ажыл-агый болгаш социал комплексинниң байдалдарынга депшээргө хөгжүлдезиниң ачызы-дыр.

Ужеп чыл журнунда чоо сүүлгө жээп өскүм Харий ажындырып чоруткан. Эрги хемеэнге чанында байырлашкан бис. Ынчан үйлүк-дүжүк бөө дөп бодап турган деп. Ийиги балыкчымның өглу ындыг үүре машине көжөйдүрүп аваар деп кым бодаан бээр— деп, кыраан сактып чугаалап олурган.

Социалистиг Күш-ажылдың Маадыры Харий Мартинович Лидакс ам Европада эң улуг өзөн дамай портунда капитанын турар. Ол ам-оон ашчылга траулерлердең, эжиндирип чоруур базадан турулуштурган флотту командылап турар. Оон бойунуң безин дыка хөй өөренүчилерге төрээн эриктериниң муң-мүң жыл чедө бедиктеп коруурлар. Рига өдүүнден Балтика чедир, Айнажиден Лиепая чедир балык ажыл-агыйлыг улус-улус колхозтар туруштурун, ботулары улус-дууг түйөлөрүнү салып ап, балык болбаазыраган кылыр будурулгелерни тургузуп, чаа-чаа, чараш суурларны тутканнар.

— Күйөжиң суурунуң чурттакчылары дыка найыралалгылар. Мээң уруун Рига бө чердеп эң бир дургаарынга эртемденип апаргеи. Ынчалза-даа балыкчы чанын сөйбаан. Бистиң «Лидакс» деп фажилиязыстың безин ачыдуларга «Кавыргыны» ээзи болгай.

Мында ол-булә бүрүзү аас-кежиктиг. Мээң ховчум оңмуун Яна Круминьштиң уруу зачи болгай. А ашак бодуңнаңда безин үжүк-бижиктә дөңүүн билир чораан. Бистиң далайбыс, элеппиевис, дашторлувыс боттарының бүрүзүнө үлелериие харап чок...

...Мартин Лидакс белчылар маңнап өртөөн. Оглу Харий бодунуң оглу Эдмар-биле кезүүжүрүүрүн чүве-дир. Оглунуң оглун эрги кежигинге эдертип чедиргеш, өйбелериниң канчаар чүүлдү чоруткан черлеринге кыраан көрүп орду. Чиидер эртерге, Эдмар Лидакс өзүп келп, адазының кыраан-ачазының хөрээл үлежчылдың, далайже үнүүтерииге хигаанчаан бис.

*Д. ГЕФТЕР,
СЭТА-ның корр.*

Күйөжиң.

ПРОГРАММАНЫ БОТТАНДЫРАРЫНГА

Хөө кара соңгаларлыг казанчактың эргинниге бажыыле үеспеин өрелдеҗиг чораан, арай бөөрде-ле үнүп келдинге. Даштында дөрөөн-на чыраш жаан. Эрги хуторнуң чыныт бажыңнары артымаска чыдып калган, Мурнуюуста—кайгамчык чараш хемниң эриниде «Узвары» колхозтуң төөң делгеин-биле шөйлүп чоруткан, кап кааг бажыңнар кайы ыракта көзүлгеп.

Эрги шагны ол хевээр көрүскен мүнөөлеп амгы үениң агрохооранжыгажыңга чедир чартык-ла километр. Ынчалза-даа ол ниш—ниш ангы үеним бадыткалыг-дыр.

— Мындыг казанчактарга чуртаан турган кижилерним биллир ием—деп. «Узвары» колхозтуң даргазы, Социалистиг Күш-ажылдың Маадыры Ивар Янсонс чугаалады.— Ажыл-агыйны • бүт кырыыга тургузуп турган үеэнсте бөгүнгү аңыдырал дугаинда үзээп, бодап чораан бис. Ол үеним эң-не хөөрем кижизи безиин амгы суурну дээрже бедээн суургалар дээр чалаавас.

Мындыг суур тудар дугайында амгы дарга ынчан бодавайн чораан болдур ийин. Ынчалза-даа нарын-кыпсыл күш-ажыл кижиге черле хереқ. Бөө аңыдыралдың үндезинге оз деп чүвеин биллир чораан.

Ынчалза-даа колхозчулар чаңгыс хүнде ажыладаш аңыазының түңүн үнүтпеген. Башкайгы будуу чылда улустуң ажылдан алган өгөрөвүне ол дең болган. Бо үеде черни күчүлүг трактордар-биле чардырып, чаа шөлдерни арытлап, мелиорацияң ажыладарын ыамай турар болгай. Колхозтажыттының башкайгы чылдарында дешээрге черниң бөрөмчези ам дыка бедээн.

Латвияның өскө ажыл-агыйының дугайында «Узварының» чыланзедөө-не көрүп болур. Тараанны, эт-сүт продукциязын ында будурүп, чигир свёклаанның болгаш картофельдиң байлак дүжүдүн ап турар.

Колхоз чедишкининг, сайырап турар дээрзин нол көрүзүүлер бадытпаар. ССРЭ-ниң тургустунгайынын 60 чылынга туткушур колхозчулар бедиткеп социалистиг дүүлөлгелерин алыласпаар. Олар күүнеге чигир сүректээ 25 муң тонналы, сүттү —5,5 муң тонналы болгаш өске-даа продукцияны садарын хүлээнгеп.

Чедишкиннер боттары чедип келбээнгер болгай. Тараажыларның арга-дүржугаанынга. Биллиг мергежилиг колхозтуң дергазы данныл Баукса.

туралаа, эртекге база бүүгеп, чаа түүлдерни чандыр көрбейн турар. Культиватор-луг, 500 аът күштүг трактордуң бистиң турка бир дугаар шенеелдеги ол колхозтуң хөөдэрынга болган. Ол чаңгыс эртеш-ле дооразы 36 метр черни болбаазыралып шыдаар.

Эртемниң чедишкиннери мал ажылында база кестүн келгеп. Латви ССР-ниң Эртемнер академиязының микробиология институдунуң лабораториязын колхозта тургускан, погаан үнүштериниң чүлүүдээн чем белеткээрин ол тып турар. Оң үнелиг продукциянның будурүлгеэн бо чылын эгелээр.

«Узвары» колхозтуң шинчилерни мөөнүлеп алган дүржулгазын оскелерге дамчыдарындан наажан-даа чажам дивес.

—Дүржулга солчулга черле эки—деп. Ивсонс дарга чугаалаар.— Белоруссияның Гомель областа дөөчүн ажылагыйларының бирээзи Урицкий аттыг колхоз-биле наабралывыс шагдан эгелээн. Ол колхоз эът продукциязы кыпыр кылдыр тускайлыттынган. Ынчангаш, белорус өөнүктер биске дыка хөй ажыктыг сүмелерни бергеп.

А. ЛЕЙПИНЕНС,
СЭТА-ның корр.

Аъш-чем программазы – бүгүденің херээ

ПАРТИЙЖИ СӨС

СӨКП Төп Комитединиң май (1982 чыл) Пленумунуң эш Л. И. Брежневтиң «1959 чылга чедир үеде ССРЭ-ниң Аъш-чем программазының болгаш ону боттандырар талазы-биле хемчеглер дугаинда» илеткелиг биске, совет улускa, улуг чоргаарадлы болдурган. Чүге дизе, чаа партийжи сөс бүрүзү, ол дээрге кижи дугайында, кижиниң бүгү таладыг болгаш тавармалыг сайзыралынга улам-на тавармышкан байдалдарны тургузар дугайында сагыш салыышкыны-биле хаара тутунганның дораан-на медереп билир апарган бис.

Шынап-ла, Л. И Брежнев бодунуң илеткелинге совет кижилериниң амыдыралчы негелде-хереглелерин хандырары партияның программазы болуп келгенин, ол талазы-биле Пленум оны утмалыг болгаш оның ужур-дузалыг дээрзин чүтүлелап демделгээн. Чонну аъш-чемниң бүгү хевирлери-биле доктаамал хандырар, бедик шынарлыг продуктуларны ажыглаарын нескүзүү-биле кежээр, немнин сорулгаларын ында ниитилерин хандырар сорулга партияның мурнунда салдыпкан». Ол дээрге, бистиң планнаашкын системавыс-ка, социалистиг экономиканы үрелеп башкарырга принциптиг чаа баазым» дээш, Леонид Ильич айткан. Шынаап Аъш-чем программазы – бүгү улустуң хөрээ болу бергени ол дур.

Партийжи сөс бүрүзүп, ону кончуг-даа сайгарар болдуушаа, ол кезээде совет кижи дугайында, кижиниң бүгү таладыг болгаш тавармалыг сайзыралынга улам-на тавармышкан байдалдарны тургузар дугайында сагыш салыышкыны-биле хаара тутунганның дораан-на медереп билир апарган бис.

Шынап-ла, Л. И Брежнев бодунуң илеткелинге совет кижилериниң амыдыралчы негелде-хереглелерин хандырары партияның программазы болуп келгенин, ол талазы-биле Пленум оны утмалыг болгаш оның ужур-дузалыг дээрзин чүтүлелап демделгээн. Чонну аъш-чемниң бүгү хевирлери-биле доктаамал хандырар, бедик шынарлыг продуктуларны ажыглаарын нескүзүү-биле кежээр, немнин сорулгаларын ында ниитилерин хандырар сорулга партияның мурнунда салдыпкан»... Ол дээрге, бистиң планнаашкын системавыс-ка, социалистиг экономиканы үрелеп башкарырга принциптиг чаа баазым» дээш, Леонид Ильич айткан. Шынаап Аъш-чем программазы – бүгү улустуң хөрээ болу бергени ол дур.

Партийжи сөс бүрүзүп, ону кончуг-даа сайгарар болдуушаа, ол кезээде совет кижи дугайында, кижиниң бүгү таладыг болгаш тавармалыг сайзыралынга улам-на тавармышкан байдалдарны тургузар дугайында сагыш салыышкыны-биле хаара тутунганның дораан-на медереп билир апарган бис.

Шынап-ла, Л. И Брежнев бодунуң илеткелинге совет кижилериниң амыдыралчы негелде-хереглелерин хандырары партияның программазы болуп келгенин, ол талазы-биле Пленум оны утмалыг болгаш оның ужур-дузалыг дээрзин чүтүлелап демделгээн. Чонну аъш-чемниң бүгү хевирлери-биле доктаамал хандырар, бедик шынарлыг продуктуларны ажыглаарын нескүзүү-биле кежээр, немнин сорулгаларын ында ниитилерин хандырар сорулга партияның мурнунда салдыпкан»... Ол дээрге, бистиң планнаашкын системавыс-ка, социалистиг экономиканы үрелеп башкарырга принциптиг чаа баазым» дээш, Леонид Ильич айткан. Шынаап Аъш-чем программазы – бүгү улустуң хөрээ болу бергени ол дур.

Ол дээрге, ындыг-даа болза, тывылбас, кара дериң төп, кара хинчээн көрүп тургаш, ажаап, өстүрүп алыр болгай, коммуг кулугурну мону, ол чүүл, тараа чаштадың, ону чажырып, мынчанмас чоор, хирны чарлы бээр, хөөкүй-ле тараанып...

Ам бодап чоруурумга ачам кончуг-ла шын чүтээлаалаптыр. Ол дээрге, аъш-чемни камнап чиир, ону карак огу дет кадагалап, камгалаар дээш ол ышкажыл. Бисте аъш-чемни кайы хамаан чок тетчеглээр, ай-чижек чокка салып алгаш, ону ажаап, чип куш четпейн чыткаш, үреп, чыдыдып, кадырып алыр. оон соонда үндүр окташтар тавармалгаар кайы көвей болгай. Эртен бок үндүрүп чорааш көөрге, чамдык улустар чартык хлебти, будун батонну суг октапкаш биргылаар-дыр. Ол дээрге, ажта-ла шын эвес, тараажылардың күш-ажылын үзеловес, камналга айтырымнга удур чорук-тур, оон-оодле демиселдя чорудары кижи бүрүзүнүң аъдаалгаам.

Иимгин, Бистиң черге чогум адын билбеазым, а шолазын Шиш-Хаай дээр ядыы ишек чораан. Улуг шилги шарыын мунушкан аалдар келип чортуп чоруур ирей чүве. Халыыскa база бодa келир. Хөөреп орда, магалыт-ла, ана кижи кайган бээр, чамдыкта чүгле аксын түткаш оруптар мен. Оон мындыг чугаалары сагыжымда, уттундурбаан-оюле артып калган: «Элттиң чаглыын чиир. үттиң экизин көдер, тараанып хоорун тарыыр. долганның карманың дайнаксаар, шарының ылгының мунар, шанактың чаазын эдилээр, чонум чоорган, чоргаар, хөнүм хөйлөп, хөглүг ирей боор мен»...

Ам бодап чоруурумга ирейниң чугаазында утка-ла бар. Шынап-ла кым кижи ынчаар кузевес боор, кым кижи ыпчаар чемненикпесес, кедикпесес боор! Совет кижи бүрүзүнүң шак ындыг чаагай күзели амыдыралга боттанып дээш Коммунистиг партияның болгаш Совет казактың Аъш-чем программазын хүлээп алдаа турарының элис утказы, улуг ужур-дузазы ол ышкажыл!.

Аъш-чем программазы. Ол дээрге, кедээ ажыл-агыйның будурумчу күштерин улам ыцай хөгжүдери, болбаазырадыш кылыр үлеттирүүн күүлерин улгаттырары, будурүлге харылзаалардың сайзырангайжыдары, аъш-чемниң бодяк шынарлыг продуктуларын будүрери, оларны белеткээри, кадагалаары, сөөртүп дажыглаары, болбаазырадыры болгаш садыгаары ышкажыл. Эң кол чүүл—кедээге чурттарга, культура амыдырал, орук тулуун, биргээр чугаалаарга, материал-техниктиг баазаны тургузары-дыр. Ынчангаш ол сорулгаларга 80 чылдарда барык 160 миллиард рубльди чарыгдаар деп турарын айтырга-ла четчир. Ынчан келирге, Аъш-чем программазы, ол дээрге, чүгле кедээ ажыл-агыйга болгаш аңаа холбашкын адырларга үнделеп эргиледе эвес, а харын бодунуң хемчээли болгаш оңзагайы биле бүгү улус ажыл-агыйының дештилгезин хандырары-дыр.

О. СУВАКПИТ.
тогаалчы.

БӨМБҮРЗЕКТИҢ СУДАЛЫ

СЭТА болгаш ПМА: КЫСКА ДЫҢНАДЫГЛАР, ТАЙЫЛБЫРЛАР

ТАЙБЫҢНЫҢ БҮГҮ ТАЛАЛЫГ ПРОГРАММАЗЫ

УЛАН-БАТОР. (СЭТА). СӨКП ТК-ның Чиигине секретары, ССРЭ-ниң Дээди Советиниң Президиумунуң Даргазы Л. И. Брежневтиң «Тайбыңның болгаш социализминиң камгалалында» деп номун Курунениң пом үндүрер черинмоол дылда парлап үндүрген. Империализминиң агрессечи политиказынга удур, делегейниң дүшкүүрлүг чоруун чавырылдырар дээш, тайбың болгаш улустар аразынга аймыл чок чоруун дээш, социализминиң чаалап адыышкынпарының идегелдиг камгалалын хандырар дээш Коммунистиг партияның болгаш Совет күрүнеминиң чайгылыш чок, чүткүлдүг хемиселиниң көргүскен чогаалдар ол номда киргеп.

Бүгү делегейде тайбыннын идегелдиг камгалакчызы — Совет Эвилелинниң күжүн болгаш күүү-шыдалын бижыглаар, ажы-дунма социалистиг күрүпелериниң найыралын, бүгү талалыг кадың ажылдажылганын калбартыр талазы-биле эш Л. И. Брежневтиң хөй талалыг ажыл-чорудулгазы-биле танажар чаа эки арганы моол демиселчи албаан дээш, ном үндүрер черинң кыл редакторуу Т. Содномдоржа медегээн.

Л. И. Брежневти делегейниң хөй-нийтизи тайбың, чавырыдырышкын болгаш улустарның айыыл чок чоруу хөөш чайгылыш чок, могаг болбее демиселчи кылыыр билир. 80 чылдарда СӨКП-ниң XXVI съезлизинин таолаваны Тайбыннын программазы шыкаш сөөлгү үеде оон көлүрген чаа тайбың санаалары делегейниң ниитилеринге тайбың аңмыдыралды хандырып бээрнче, боо-чепсектя ажере будүрерин шеглээрнче, ядролуг дайынның аймыыл чайладырынче утаанган. Империализминиң, хамыктың мурнунда АКШ-тың дайынчырак бөдүүтеринің бүрүүзү-биле делегей байдалы парлыдаан аңмы байдалдарда Совет Эвилелинниң ол санаалары оңза ужур-дузалыг болуп бар чыдар. Ол санаалрыны моол улуг бүрүү-биле летпин турар.

Л. И. Брежневтиң чогаалдарының чымалаын улустуң Моолдуң ломчумчуларының улуг сонуургал-биле уткаан. СӨКП-ниң болгаш Совет күрүпеминиң тайбыңга ынаа политиказының ешилин дивезин. Бөгүн тайбыннын камгалаарындан болгаш быжыглаарындан артык чүгүде болгаш харымсагалгыг сорулга Чер кырында чогум ол база дагаа өөрүгүүн турар дең. Т. Содномдоржа түңнелинде чугаалаан.

ДЕЛЕГЕЙДЕ БОЛУУШКУННАРНЫҢ ДОПЧУЛАЛЫ

1. ЭДЧ: ЧАҢГЫС ЭПТИҢ БАЙДАЛЫНГА

Берлинниң Азиниң болгаш Латин Американың социалистиг ол күрүнелерин каттыштырган экономиктиг Дузалажылга Чөвүлелиниң (ЭДЧ) сессиязының будыпештиге болгаш XXXVI хуралының шиитпирлерин социалистиг дем каттыштырылга чурттарының улам ынаайгы чедиишкининг хөгжүдүлгезинге чүтүлә ужур-дузалыг. Хуралдың киржикчилери оларның улус ажыл-агыйының херек кырында бүгү адырларын хаара тутнан социалистиг экономиктиг интеграцияны хамладып, калбартырынче углаышкынны база дагыыр болдыткаан. Коммунистиг болгаш ажылчын партияларның съездилериниң айтышкынпарыга база социалистиг дем каттыштырылгазының акыдупка партияларының болгаш күрүнелериниң удуртукчуларының үргүлчү болур ужуражышкынпарының сүмелеринге дүүштүр кады ажылдажылганы улам ынай хөгжүдериин дыка хөй өөрлешкен айтырыгларын олар көргеп.

ЭДЧ-ниң чаңгыс эш-сетки-дің болгаш бүгүн билчиишкининиң байдалынга эртикен Будапешт сессиязы экономиканың техниктиг дештилгезин тодарадыр эң дештилгелиг болгаш кедилиг адырларынга ажылдажылганың углашышкынпарын телевизээн. Хамыктың мурнунда электрониканың ол чаа чечен-херекселдерин калбаа-биле вентедиринің дугайында чугаа чоруп турары ол. Вещер нарыссылага ат салдынган документилер: Микропроцессорлыг техниканы ЭДЧ кежигүнери чурттарының улус ажылагышыпта хөгжүдеринге бай-лаан ажыглаарының хөй талалыг кадың ажылдажылга дугаинда база үлеттирүү роботтарын спецлаластан болгаш кооперастан будүрерин чогаалдың тургузарынга болгаш организастарынга кадың ажылдажылга дугайында кол дуружулгалар үстүнде ол калбак иентередилгеге бараан болур. Ат салдынган документилерге дүүштүр машиналарның автоматтыг комплектерин, башкарылга системаларын, приборларын массалыг будүрерин, тавартыстыр тургузар.

1986—1990 чылдарның улус ажыл-агый планнарын ааштыр тургузарының программазын ЭДЧ кежигүнерин чурттарның чазактар башкынары чүүлдүг деп көргеп. Оон-биле чергелештир эртемтехниктиг дештилгени дүргедедир сорулга-биле улустар аразынга күш-ажылдың социалистиг хуваалдазының аргаларын улуу-биле ажыглаарын оңза ужур-дузалыг кылдыр көргеп.

Одаго-энергетика баазазын сөөлгээл чок хөгжүдерин хандырбышаан, ЭДЧ кежигүнерин чурттар атом күжү-биле ажылдаар электростанцияларны тударын дүргедедириниң бирги чергелиг кичээнгейин салыр турар. Будүрүлгени хөй талалыг спецлаластаар болгаш кооперастаар база Азиторге ажылдар дериг хереклерин бериир дугаинда тудуруулгага чедиишкинниг күүсеттинип орар. блок бүрүү миллион киловатт күүлүг суг күжү-биле ажылдаар реакторларыг установкаларны комперастаашкынныг будүрерин планнап турар. ЭДЧ-ниң Европа чурттарынга болгаш Кубага ол чыл дургузында нинти күүлүг 37 миллион киловатт чыгам автономнуг электростанцияларны тударын Көрген.

АКШ-тың болгаш НАТО чурттарының талазындан социалистиг күрүнелерге политиктиг мыйыышкын кадырының политиказын ЭДЧ-ниң Будапешт сессиязы бүрүү шашкаш, ыяштыг ыяштыг хөделиишкиннер чедиишкинниг болуп ыыдаашкын оңзалап демделгээн. Боттарының сымый каттыжышкынын, дииниг кады ажылдажылганын быжыглаар, есеке күрүнелер-биле харылзааларын калбартышаан, ЭДЧ кежигүнерин чурттар тайбынны-болгаш делегейге кадың ажыллажылганы быжыглаарынга солуургалдыг болуп. боттарының улам ынаайгы будүрелдиг хөгжүлдезин хандырар быжыг бидалдыг.

2. АЛБАДААРЫНЫҢ ТУРУШТАРЫНДАН

Америк дипломатыя иевилүүн баштайгы ол хонуунда кол күжениишкинин Барыын Европаже угландырган: күрүне секретары А. Хейгке болган Ак бажыңның хөй болук харымсалгалыг ажылдачыдарынга удеттирии алгаш. АКШ-тың президентизи Р. Рейган аңаа чөрээп. Вашингтон ол аяң-чорукту Барыын үүкүүн кол-кол чурттарының аразында экономиктиг черуудээлерин таарыштыр шиитпирлээрнече, НАТО-иуп хуралдешиңде дүрбүжүүшкүнү чайгыдырынче болгаш америк президентиниң хууда ат-сураан бедидеринче угланган чоруушкун кылдыр чарлаалда болза, Барыын Европага ону херек кырында бир янзы көрген. Парлалга, а оон-биле кады чамдык күрүне ажылдакчылары океан чыдындан аалчымның чугааларын болгаш оон удекчилериниң ажы-чаңын мык апализтеп көрбүшаан, ол келиишкин илерген сорулганы — политиктиг, экономиктиг болгаш шериг талалыг үш угланышкынпарга бодунуң барыын-европейжи эвилелчилериниче Каттышкан Штаттарның шавар халдаашкының чорудар сорулганы салган-дыр деп чүвеге бүүү роопер.

Рейганның чоруушкуннарының ыол үелери — Барыын Европа, Азиниң болгаш Латин Американың социалистиг ол күрүнелерин каттыштырган экономиктиг Дузалажылга Чөвүлелиниң (ЭДЧ) сессиязының будыпештиге болгаш XXXVI хуралының шиитпирлерин социалистиг дем каттыштырылга чурттарының улам ынаайгы чедиишкининг хөгжүдүлгезинге чүтүлә ужур-дузалыг. Хуралдың киржикчилери оларның улус ажыл-агыйының херек кырында бүгү адырларын хаара тутнан социалистиг экономиктиг интеграцияны хамладып, калбартырынче углаышкынны база дагыыр болдыткаан. Коммунистиг болгаш ажылчын партияларның съездилериниң айтышкынпарыга база социалистиг дем каттыштырылгазының акыдупка партияларының болгаш күрүнелериниң удуртукчуларының үргүлчү болур ужуражышкынпарының сүмелеринге дүүштүр кады ажылдажылганы улам ынай хөгжүдериин дыка хөй өөрлешкен айтырыгларын олар көргеп.

ЭДЧ-ниң чаңгыс эш-сетки-дің болгаш бүгүн билчиишкининиң байдалынга эртикен Будапешт сессиязы экономиканың техниктиг дештилгезин тодарадыр эң дештилгелиг болгаш кедилиг адырларынга ажылдажылганың углашышкынпарын телевизээн. Хамыктың мурнунда электрониканың ол чаа чечен-херекселдерин калбаа-биле вентедиринің дугаинда чугаа чоруп турары ол. Вещер нарыссылага ат салдынган документилер: Микропроцессорлыг техниканы ЭДЧ кежигүнери чурттарының улус ажылагышыпта хөгжүдериие бай-лаан ажыглаарының хөй талалыг кадың ажылдажылга дугаинда база үлеттирүү роботтарын спецлаластан болгаш кооперастан будүрерин чогаалдың тургузарынга болгаш организастарынга кадың ажылдажылга дугаинда кол дуружулгалар үстүнде ол калбак иентередилгеге бараан болур. Ат салдынган документилерге дүүштүр машиналарның автоматтыг комплектерин, башкарылга системаларын, приборларын массалыг будүрерин, тавартыстыр тургузар.

1986—1990 чылдарның улус ажыл-агый планнарын ааштыр тургузарының программазын ЭДЧ кежигүнерин чурттарның чазактар башкынары чүүлдүг деп көргеп. Оон-биле чергелештир эртемтехниктиг дештилгени дүргедедир сорулга-биле улустар аразынга күш-ажылдың социалистиг хуваалдазының аргаларын улуу-биле ажыглаарын оңза ужур-дузалыг кылдыр көргеп.

Одаго-энергетика баазазын сөөлгээл чок хөгжүдерин хандырбышаан, ЭДЧ кежигүнерин чурттар атом күжү-биле ажылдаар электростанцияларны тударын дүргедедириниң бирги чергелиг кичээнгейин салыр турар. Будүрүлгени хөй талалыг спецлаластаар болгаш кооперастаар база Азиторге ажылдар дериг хереклерин бериир дугаинда тудуруулгага чедиишкинниг күүсеттинип орар. блок бүрүү миллион киловатт күүлүг суг күжү-биле ажылдаар реакторларыг установкаларны комперастаашкынныг будүрерин планнап турар. ЭДЧ-ниң Европа чурттарынга болгаш Кубага ол чыл дургузында нинти күүлүг 37 миллион киловатт чыгам автономнуг электростанцияларны тударын Көрген.

АКШ-тың болгаш НАТО чурттарының талазындан социалистиг күрүнелерге политиктиг мыйыышкын кадырының политиказын ЭДЧ-ниң Будапешт сессиязы бүрүү шашкаш, ыяштыг ыяштыг хөделиишкиннер чедиишкинниг болуп ыыдаашкын оңзалап демделгээн. Боттарының сымый каттыжышкынын, дииниг кады ажылдажылганын быжыглаар, есеке күрүнелер-биле харылзааларын калбартышаан, ЭДЧ кежигүнерин чурттар тайбынны-болгаш делегейге кадың ажыллажылганы быжыглаарынга солуургалдыг болуп. боттарының улам ынаайгы будүрелдиг хөгжүлдезин хандырар быжыг бидалдыг.

3. АГРЕССИЯНЫҢ СОРУЛГАЛАРЫ

Ливанның черинде даиын чалбыжы база катап хып турар. Ынаар халдан кирген израиль ат шериглер олум-чидиниг болгаш улугжашкыныг үүлгедиишкинерни кылып турар. Хөөнүн-не чүс-чүс тайбың кижилер өлүп турар. Агрессорлуг шериглериниң болгаш удурлашкынының палестин отрядтары болгаш Ливанның наңионал-патриотчу күштериниң аразында тулугушпас тулугушпас кадың дөмей-дөмей ыяштыг ыяштыг ыяштыг

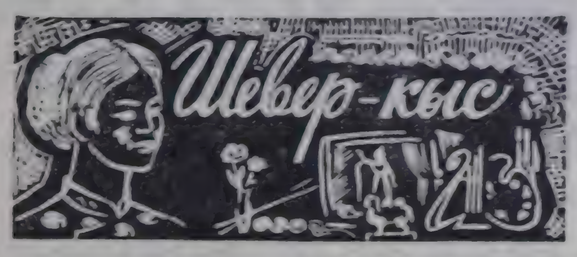

БАЗА КАТАП БҮЗҮРЕЛ

Кызылдың күш фабриказының коллективиниң бүдүрүлгечи бедик көргүзүглерин чедип ап турарынга мында бүдүрүлгенің мурнакчыларының киришкирип турар үлүг улуг. Оларның бирээзинге күш ажаакчызы Мария Гавриловна Рукаеуева хамаарыжыр. Даанган хөрээнге ак сеткилдиг хоочун ажылчынның ажылы мында мактаалдыг. планныг онаалдазын ол ай сазында доктаамал ажыр күүседип чаңчыккан. Мария Гавриловна хүлээнген хөрээнге бердингенинден, ак сеткилдиниден аңгыда, хөй-ниитиг ажылынга база идевкейлиг. Ынчангаш кады ажылдап турар эш-оорү аңаа бүзүрээр, чоргаарланыр. Эртин турар чымшта ол Кызыл район Совединиң депутадынга соңгуткан турган. Соңгукчуларының бүзүрелин ол шынзыдып шыдаан. Ынчангаш коллектив мурнакчы эжиниг белик бүзүрелди илередип, район Совединиге депутаттың кандидадынга база катап дөпшиткен.

В. АЛЕКСЕЕВ.

ЧУРУКТА: М. Г. Рукаеуева. А. МЕЛЬНИКОВТУҢ фотозу.

Бистиң кандидаттарывыс

БУЯҢНЫГ ИЕ

Чурумалдыг Тере-Хөлдүң ясли-садында совхозтуң ажылакчыларының бичии уругларын культурлуг, эки ажаалда-хайгаарал өзүп, доругуп турар. Бичии чаштарны ажаап-хайгаараар буянныг ишке хөй чылдарда бараан болган кижилер ында бар. Оларның бирээзи— ооржум, томаанныг бүдүштүг, хүлүмзүрээн чазык шырайлыг ие Долчаңмаа Ивановна Шимитти коллектив хүндүлээр.

— Долчаңмаа Ивановна ажыл-ижинге кызымаккай, бодуу тос уругларның иези, бичии чаштарны ажаап, оларны культурлуг аажы-чаңга өөредир талазы-биле үлегерлиг кижи. Ооң мындыг төлептиг бүдүжүнге чоргаарланып, хүндүлеп турар бис—деп, ясли-сад эргелекчизи Хертек Бүдаакаевна Доңгак чугаалап турар.

Долчаңмаа Ивановна ясли-садтың уругларга ажаакчызынга 22 чыл иштинде кызымаккай ажылдап, бодуунуң уругларыбиле чергелештир үнеп ажыл кижизин сагыш човаңгыр өөттүрериниге үе-шагы четпиштинг турар. Ясли-садта ооң хайгааралында 1—3 хар чедир 25 чаштар бар. Олар ажаакчызынга ынак, эртенниң-не ажылынга чедип келирге, бичии чаштар ону долгандыр үглеп бээрлер.

Шимиттерниң боттарының уругларының өөредилге-кижизидилгези база эки. Бежи Күнгүртүт ортумак школазының өөреникчилери. Улуг уруу Валя ону классты дооскан, ам малчынаар күзелин илередип турар. Өг-бүле культурлуг, ажы-төлүн эки өстүрүп кижизидип турар. Хоорай чурттакчыларындан дудак чок магалыг чурттап орарлар.

К. ХЕРТЕК.

КӨСКҮ ХЕРЕЧИЗИ-ДИР

1937 чыл. Алды айның эгези чүве.

Кызыл-Булуң девискээринде шыкта аът киирт. Ынчан Чыргакы сумузунда нам үүрүнүң даргазы М. Доктугу хуралды ажыттакап, ковуун даргазы Тоташтайга сөс берген. Ол бодунуң чугаазынга акыдунма ССРЭ хөй удаа дузалажмының берип келгенин демдегледи. Ам бо чылын бедик ийи ужар-хемеңге берген. ССРЭ-де хөй уруглуг иелерге акша дузалажмыны харыы угла болгаш ай санында берип турар. Харын-даа оларны орден, медальдар-биле шаңнап турар. Анаа үндезилээн ТАР-ның чазаа, Сайматтар Чөвүделеп, намның Топ хоразы, ТАР-ның Бичe хурал президиумуң доктаал хүлээп алган. Беш уруглап өрү уруглуг иелерге 50 рубль шаңналды тыпсыр. Ол уруглуг иелерге 100 рубльбиле калды Маадыр не деп атты тыпсыр.

Чыргакы сумузунда 23 иеэш шаңналга киирген. Чижээ. Чамбуу Куулар 10 уруглуг, аңаа 100 рубльдү бербишаан. Маадыр не деп шыпсылганы тыпсыкан. Серимаа Доңгак, Хандываа Доңгак болгаш өскелер-даа шак ындыг шаңналарны алгылаан. Сес уруглуг божаан иелер аразында аваам база бар. Ол 80 рубльдү алган. Хөй уруглуг иелерге шаңналдарны тывыскан соонда, МЧАЭ даргазы Амырбат Куулариың удуртулгазы-биле солун концерт болган. Ол концертте иелерге тураскаадыкан. Концерт төнгенде аваам уругларынга хеп-сын кылыр нос, аъш-чем салып алган. «Ленин алдарыг» орденниң пйяги чергези-биле 1945 чылдың март айда шаңнаткан. Бо дээрге бистиң күүлевистиң не-чаптар дээш сагыш салымыкчыныың көскү херечизи-дир.

Ч. МОНГУШ.

Чоон-Хемчик район.

ШУПТУВУСКА ХАМААРЖЫР

Бо чылдың апрельде «Шевер кыс» булуңунга парлаттынган башкы Л. Хертектиң «Кыстарывыска угаадыгыл» деп материалын номчаш, аңаа хамаарыштыр чамдык бодалдарымны бижикседим.

Ук материалда хөрээжениг мөзү-шынар дүгайында чугаалап турар болгай. Бо айтырыгга өг-буленин, школаның роль кончуг улуг. Хөрээжениг мөзү-шынарлыг болуру элээн кыс уругларлан-на эгелаар деп бодаар чем. Хеп-сының безин эде-хөре тыртып, аянныг кедери, эш-оруглуг, улуг кижилерге ээлдек, хүндүлөөчел хамаарыгга, кыйбын-сыйбын болгазы, хөй-ниитиг черлериниге бодуң топтуг-томаанныг ап-хуруру дээш ышкаш чугула талалар аңаа хамааржыр апаар.

Бо бүгүнүң үндезинин уругнуң өг-бүлеге хөнзиг бичеэнгеенге кижизидилге чанчылларындан хамаарыштыр хамаарыжыр. Ясли-сад, школа онзагай үжүрдүзалыг болбайн аан. Кыс уруг дээрге-ле келир үеде аныяк оолдуң душтуу, өг-бүленің хөрээжен ээзи, ава кижи болуру шымга-даа билдингир. Уруглар школага өөренип турар үеде оолдарның болгаш кыстарның кижизидилгезинге

Чугаага улаштыр

хамаарышкан айтырыгларже онзагай кичээнгей салыры чугула. Кыс кижи кандыг болурул, хөрээжениг мөзү-шынар деп чүл деп айтырыгларны. ылангыя үстүкү классчы уруглар-ның мурнунга тургузуп. ажык чугааны чорудуп-даа болгай-ла. Хөрээжен кижинин. кыс уругларның онзагай талаларынга хамаарыштыр бесе-ла чугаа чоруп турар). Ол чымчак сеткилдиг, сагыш човангыр, эптиг-ээлдек болбаска черле таарымча чок.

Бистиң «Нарын» совхозта мурнакчы хөйжу Хүнбүн Чимчининиң ким-даа мактаар. Ниитининг ажыл-хөрээн ол бедик көрүп, төрээн совхозунга мурнакчы ажылы-биле баралаи болуп чоруур. Ол ол уруглуг—Маадыр не. Ажытөл кижизидилгезинге иениң үлегер-чижээн, ат-алдарын үнелеп билир кижи. Школа-биле харылзаалыг. Бо иени хөрээжензиг мөзү-шынар сиңниккен, ону чоргаарал-биле адилеп чоруур төлептиг кижи деп саналр бис.

Хөрээжениг мөзү-шынарны кыс кижи бүрүзү эдилеп, бүгү талазы-биле аңаа төлептиг болдуруыг чугула-тыр. Ол бистиң шуптувуска хамаарыжыр.

Б-У. КЫРГЫС,
башкы.

Эрзин район.

АЖЫКТЫГ СҮМЕ

Кышкы хептиң келир сезонга чедир шыгжаар бетинде, ону баштай химиктиг арга-биле аштаткаш, доңурааи чидир кактавышаан, хүнге кургадыаазар. Алгыдан даараан бөрт азы моюндурук чирниг берген болза, ону арай чылыг бензин-крахмал холумаа-биле аштаап. 10—15 минута эртиилде пластмасе щётка-биле дыраап, силгий туткап, кургадыр.

Алгыдан даараан хептиң полиэтилен азы саазын хапка шыгжаар. Ол хаптарның дүвүше, тоннар карманнарынга кургадып каан лимон, апельсин картыш, нафталин суп каарын утпанар.

КАДЫКШЫЛ БОЛГАШ КОСМЕТИКА

Кижиниң арын-шырайының чараш, силгг болгурунга кешги доктаамал шын ажаары, мага бөгүүн күш-дамыр сайгыралы деткимче болур. Кеш ажыктагы арын-шырайның ажы-хевирииге кандыг-даа бай салдар катпас, харын-даа бештээ чараш көруштүү бүдүш аслыг-силиг алырындаа хорек апарга эмнелериниң-даа хей кезиинде хамаарыжыр.

Бөйдүстүң бүдүжүнге, ол-ээдин тазаарынга косметика чаа дузалы түрлүг чылдарын биллингир турган. «Косметика» деп сес болза, грек дылдың үзүктериниң аазап бодуг чараштанырының ураң аргазы дээн үгдалыг. Ооң-биле кады косметика кижиге эки хевиину киирип, нерви системазын, кадыкшылды бижыктырар.

Чогум назы-харның кайы үезинде каастаныр, будуттуларын дыка хөй кижилер билип алыксеп, сонуургап турар. Ашаак назын чадыызы-биле, чайгаар бүткен чараш көруштүг, хөглүг-омак чорууби-ле ойналыныр турар. Ынчалза-даа кандыг-даа дурумну сагывайн баар чоруктар турбас. «Чижээ, элээди апарган кыс төрүмелиниден борбак мекпи школачы чыдарыпдан-на чажыра чаан келгеин дээш, ону чемелеп болбас. Ховар эвес таварылгаларда аныяк кижилер арны үстүү азы маткаланчак шиваппкилиг болганындан пудрапы эм азы чараш болур сорулга-биле ажыглаварлар, ону база чопсүнер бис. Ындыг чижектерни хөйлү киирип болур.

Назы-харның кайы-даа үезинде косметиканы ажыглаар. ынчалза-даа ол бүгүүе хемчээл херек. Бодап-даа көрүнер, 25 харлыг хөрөжен дээрге, кандыг будуктуп кажан, каннаар таажырын тодарадып билир, долузу-биле быжыкаш кижи-дир. А бир эвес херек апарза, ол эмчи-биле-даа сүмележиптер.

Чамдык хөрөжеңнер боттарының аян-хевиринче үүлүчү сагыш салырындан дерген хар аппа-даа мырныңай аныяк көстүрлер, а чамдыкталарны бодунче кичээнгей салбазындан кырганзын (бээрлер. Назы-харның бо үезинде косметиканы ажыглаары база бир онзагай байдалдыг. Өнгүр эвес будуктар-биле билдилиг будуттунар болза эки.

Будуттунуп, чараштаныр, косметиканы ажыглап эгелээр мурнунда кижи бодунуң арын-шырайын шинчилеп алыр. Бажының дүгүи үдерин, ооң өңүн, карак кирбиктериниң байдалын, аксының хевирии дээш эске-даа чүүлдерни эки билир хереэ. Чамдыктар ыяап-ла мода сүрер, азы кандыг-ла-бир бүгүдеге «билдингир кижилиг», хөй кезиинде актрисаны бодунуң даштыкы байдалын үүлү каапкаш өттүүвер болза, ол багай. Бир эвес хөрөжеш кижи бодун силгидип, чараштыкшыл чорууур болза, ону кым-даа эргелеминес. Хөлүп эртпир будуттунарга каракка кескү. чараш эвес болур.

Косметиканы, ажыглап турда назы-харын, долгандыр хүрээ байдалды, чырыкты болгаш еске-даа чүүлдерни барымдаалаар херек. Электри чырыныңга чараш көстүр чүве. Ол хүн чырыныга таарыштырбас, ыланғыя күштүг хүн чырыныга оон-даа дора болгулаар; ортумак назылыг хөрөжеш кижиге терминң чараш көстүр чүүл. аныяк үүлүү таарымча чок болгаш аян-хевир чок болур. Дыштанырыныга таарыштырган хөй ажыл кылып кедерингге хитпшпес.

Амгы үеде будуттунуп. каастанарының модазы арай өскерилген. Амгы үениң будуктары арын-шырай ону-биле колдуунда-ла демейлежи бергенинден чымчак көстүр апарган. Кол-ла кичээнгей ам арыңның онунче, характерже, эриинин хевириче утланган болуп турар.

Будуттунарының мурнунда кандыг-даа будумалды аштап, арыглаар. Ону таарыштырган лосьон-биле ийикпе үнүш үзү (кандыг-даа)-биле чодуп, аштаар, а саван-биле экидп чүүп каапкаш болур.

Кажан кижи будуттунуп алырга, ол кешке өңнеш болгаш эскертпимес хевирлиг туяар болза, чүгле ынчан кижиниң каастаарын утпанар.

А. АХАБАДЗЕ,
медицина эртемперииниң кандидады.

КАЯА ӨӨРЕНИРИЛ

Кызылдың күүлевиниң педагогика институду июль 16-дан эгелээш, ундезин национальдың өөренирин күүзээ кижилерни дээди өөредилге черлеринге 1982 чылда конкурстан дашкаар хүлээп алырының шылгалдаларын тударынче чалап турар.

МОСКВАНЫҢ ДЭЭДИ ӨӨРЕДИЛГЕ ЧЕРЛЕРИ:

1. Москва университеди (философия, физика).

2. Москваның көдээ ажылагый академиязы (үнүштер камгалалы, көдээ ажыл-агый экономиказы болгаш организастаашкыны).

3. Москваның ветеринария академиязы (зоотехния, товароведение, үлетпүр бараанарыны садарын организастаары).

4. Москваның эът болгаш сүт үлетпүрүнүң технологтуг институду (аъш-чем бүдүрүлгелериниң машиналары болгаш аппараттары, соодулга болгаш компрессор машиналары болгаш дериг-хереселдери, эттиг болгаш эът продуктуларының технологиязы, сүт болгаш сүт-продуктуларының технологиязы)

5. Москваның чиик үлетпүрүнүң технология институду (алгы болгаш хөм технологиязы, колбак хереглеп чүүлдериниң үлетпүрүнүң экономиказы болгаш организастазашкыны).

6. Москваның технология институду (радиотехника, даараглыг кылыглар технологиязы).

ЛЕНИНГРАДТЫҢ ДЭЭДИ ӨӨРЕДИЛГЕ ЧЕРЛЕРИ

1. Ленинград университединиң (адыл болгаш литература, математика, физика, биология, журналистика).

2. Ленинградтың политехниктиг институду (хоорайның болгаш көдээ ажыл-агыйның үлетпүр будүрүлге черлериниң электри хандырылгазы).

ӨСКЕ ХООРАЙЛАРНЫҢ ДЭЭДИ ӨӨРЕДИЛГЕ ЧЕРЛЕРИ:

1. Краснодар университеди (эрге дугайында эртем).

2. Томск университеди (эрге дугайында эртем).

3. Ивановонуң пос-таавы институду (даараглыг кылыглар технологиязы, даараглыг кылыглар чогаадылгазы).

4. Иркутскиниң улус ажылагый институду (сан-төө болгаш, чээли).

5. Кемерово университедиң (эрге дугайында эртем, орус дыл болгаш литература).

6. Алтайның көдээ ажылагый институду (зоотехния, ветеринария, көдээ ажылагый механизастаашкыны)

7. Омскиниң көдээ ажылагый институду (агрономия, зоотехния).

8. Иркутскиниң көдээ ажылагый институду (көдээ ажылагыйны механизастаары, көдээ ажыл-агыйны электрижидери).

9. Новосибирскиниң көдээ ажыл-агый институду (үнүштер комгалалы).

10. Сибирьниң технология институду (ыяш инженерлиг).

11. Уралдың политехниктиг институду (тудут материалдарының, кылыгларының болгаш конструкцияларының будүрүлге черлериниң механиктиг дериг-хереселдери).

12. Томскиниң башкарылгаларының автоматтыг системалар институду (радиотехника, электроннуг хереселдер, үлетпүр электрониказы, башкарылганың автоматтыттынган системалары).

13. Алтайның политехниктиг институду (хоорайларның болгаш көдээ ажыл-агыйның үлетпүр будүрүлге черлериниң электри хандырылгазы, көдээ ажыл-агый машиналары, көдээ ажыл-агый тудутлары).

14. Чөөн-Сибирьниң технологтуг институду (аъш-чем будүрүлгелериниң машиналары болгаш аппараттары, эът болгаш эът продуктуларының технологиязы)

15. Омскиниң ветеринария институду (ветеринария)

16. Иркутскиниң медицина институду (эмнелге хереэ, санитария, стоматология)

17. Кемеровонуң медицина институду (эмнелге хереэ, санитария, стоматология).

18. Красноярскиниң медицина институду (эмнелге хереэ, педиатрия)

19. Томскиниң медицина институду (эмнелге хереэ, педиатрия, фармация)

20. Алтайның медицина институду (эмнелге хереэ, фармация)

ӨСКЕ-ДАА ДЭЭДИ ӨӨРЕДИЛГЕ ЧЕРЛЕРИ:

1. РСФСР-ниң ДӨМ-ның Омскиде политехниктиг институду (парлаар машиналар, полиграфия — парлалга будүрүлгезиниң технологиязы, информация-хемчээшкин техниказы).

2. РСФСР-ниң ДӨМ-ның Кузбасста политехниктиг институду (ажыктыг казар байлактар арыглаашкыны)

3. РСФСР-ниң ДӨМ-ның Кемеровода аъш-чем үлетпүрүнүң технология институду (эът болгаш эът продуктуларының технологиязы, сүт болгаш сүт продуктуларының технологиязы, шыпкыны чемнелгезиниң технологиязы болгаш организастаашкыны)

4. РСФСР-ниң ДӨМ-ның Томскиде политехниктиг институду (геология чуруунун тыртпырышкыны, ажыктыг-казар байлактарлыг черлерни дилеп тывары болгаш шинчилээри, ажыктыг казымалдарлыг черлерни тыварының болгаш шинчилээриниң геодезиялыг аргалары)

Хүлээп алырын дилээн [illegible] институдунуң ректорунга адынга (чангыс ай хөвүрелиг 1982 чылдың июнь 25-тен июль 5-че чедир киирер болгаш даргазында документтерни көрүп

1. Ортумак билим дугайында документ (боду).

2. № 286 хемчээлдиг ыяш ажыл-агыйы).

3. 3×4 см. хемчээлдиг 8 фото-чурук (берт чок).

4. Школа директору, класс удуртукчузу болгаш хөй-ниитиг организацияларның ат салганы (практиктиг ажыл стажы чок кижилерге) харакгеристика.

5. Күш-ажыл дептериниң хоолгазы (ажылдап турганнарга)

6. Өг-бүле байдалының дүгайында шинзылга (күрүнеиниң долу хандырылгазында өөренип кирип турарларга).

Будүрүлге стажы-биле өөренип кирер кижилер сөөлгү ажыллап турган черинден удуртукчузунуң, партия, комсомол болгаш профэвилел организацияларының төлээлекчилериниң ат салганы характеристиканы кожар. Дээди өөредилге черлеринге өөренип кирер дээн кижилериниң характеристикаларынга ыяап-ла үш удуртукчу [illegible] ат салгаш, тоима-биле [illegible] турар ужурлуг.

Паспорту болгаш шериг билетин (азы кинр бижээн шинчылганы) шылгалда дуглар дээш келген кижи ин[illegible]ка боду көргүзер.

Үстүнде айттынган документтерниң чангызы-даа чок болур болза комиссия өөренер дээн кижилерниң билдиишиниерни хүлээп албас.

ИНСТИТУТТУҢ ТУРАР ЧЕРИ: Кызыл хоорай, Ленин кудумчузу, № 34 бажың, № 114 кабинет.

ИЮНЬ 15-ТЕН 17-ГЕ ЧЕДИР ТЕЛЕВИДЕНИЕ

ИЮНЬ 15-ТЕ

БИРГИ ПРОГРАММА

МОСКВАДАН

8.00 — «Үе». Информастыг программа. 8.40—Эртенги сула шимчээшкин. 8.55 — Футболга чемпионат. Бразилияның шилиндек командазы—ССРЭ-ниң шилиндек командазы. Испаниядан дамчыдылга. 10.30—Медээлер. 10.35—15.45 — Чапсар. 15.45—«Салют, пионерия!» Вильнюстуң Пионерлер ордузунуң уругларның ураң чүүл коллективтериниң күүседези. 16.30—Уругларга ыяска метражтыг ураң-чечен телефильмнер: «Мишка, бичии оол болгаш өскелер-даа». 16.55—17.10—Чапсар. 17.10—«Аныяктарның адрестери». 18.10 — Делегейниң П. И. Чайковский аттыг VII конкурузунда. 18.40—Бөгүн делегейде. 18.55—«Эртем дугайында». 19.25—Футболга делегей чемпионады. Бразилияның шилиндек командазы — ССРЭ-ниң шилиндек командазы. Испаниядан дамчыдылга. 21.00—«Үе». Информастыг программа. 21.35—23.00—«Балет дугайында». ССРЭ-ниң улуттуң артизи И. Тимофеева. Тенгизде—Бөгүн делегейде. Информастыг уңдурулге.

ИЙИГИ ПРОГРАММА

МОСКВАДАН

12.00 — Уругларга фильм «Барабанчының салым-чолу». Хөй сериялыг ураң-чечен телефильм. 2-ги сериязы. 12.05—«Үеним мурнаан мастерлер». Документтелгыг фильм. 13.20 — Футболга делегей чемпионады. Италияның шилиндек командазы — Польшаның шилиндек командазы. 2-ги ужуражылга. Испаниядан дамчыдылга. 14.10 — Француз дыл. Өөредилгениң ийиги чылы. 14.40—Медээлер. 14.50 —18.15—Чапсар. 18.15 —Медээлер.

КЫЗЫЛДАН

18.35 — Телемедээлер. 18.50—Киножурнал. 19.00 —Тыва АССР-ниң Телевидение болгаш радиодамчыдылга талазы-биле күрүне комитединиң симфония оркестриниң концерти. 19.30— Азияның төвүү. Информация-публицистиг программа.

МОСКВАДАН

19.45 — «Күш-ажылчы алдарның тук тудукчулары». Демир-оруктуң Красноярск салбырының коллективиниң дуржулгазының дугайында. 20.00 —«Тамчыктыг удунар, чаштар!» Мультфильм. 20.15—«Делегей панорамазы». 21.00—«Үе». Информастыг программа. 21.35—23.05—«Дон Кихот». Ураң-чечен фильм.

ИЮНЬ 16-ДА

БИРГИ ПРОГРАММА

МОСКВАДАН

8.00—«Үе». Информастыг программа. 8.40—Эртенги сула шимчээшкин. 8.55 — Футболга чемпионат. Шотландияның шилиндек командазы.—Чаа Зеландияның шилиндек командазы. Испаниядан дамчыдылга. 10.30 —Медээлер. 10.35—13.40—Чапсар. 13.40—Уругларга фильм. «Каштанка». А. П. Чеховтуң рассказының дугаар. 16.45—17.00—Чапсар. 17.00—«Георгий Димитров. Амыдыралының дугайында». Төрүттүнген хүнүнден бээр 100 чыл болурунга.

КЫЗЫЛДАН

17.55—Киножурнал. 18.05 — Телемедээлер, чараалдар.

МОСКВАДАН

18.25 — Сөңгүдээларга утказыттыр. 18.40—Бөгүн делегейде. 18.55—Шуптуг—ниитиг-райлыг өг-бүлее. 19.25 — Футболга делегей чемпионады. Шотландияның шилиндек командазы — Чаа Зеландияның шилиндек командазы. Испаниядан дамчыдылга. 21.00—«Үе». Информастыг программа. 21.35 —ССРЭ-ниң улустарының хөгжүмүнүт фольклору. 22.20 —«Советская культура» сөңгүнүң шаңналы дээш ураң гимнастиканга делегей мартылдазазы. Архангельскиден дамчыдылга. 23.15—01.00 Футболга чемпионат. Англияның шилиндек командазы — Франциязының шилиндек командазы.

ИЙИГИ ПРОГРАММА

МОСКВАДАН

12.00—Уругларга фильм. «Барабанчының салым-чолу». Хөй сериялыг ураң-чечен телефильм. 3-ку сериязы. 13.05—Немец дыл. 13.35—Мультфильмнер программазы: «Бир аът ак», «Маша сыртык-биле чүге бантазы бергенил», «Дөрбелчин ужудукчу». 14.00—«Силерге, ада-иелер». 14.30—Медээлер. 14.40—17.55—Чапсар. 17.55—«Шыдыраа школазы».

КЫЗЫЛДАН

18.25 — «Челээш». Дамчыдылга. 18.55—Телефильм. 19.25—«Азияның төвүнде». Информация-публицистиг программа.

МОСКВАДАН

20.00 — «Тамчыктыг удунар, чаштар!» «Алёнушка дуңмазы болгаш Иванушка акызы». 20.15—Бүгү-эвилелдиң «Аныяк үнүнер болгаш Россияның аныяк баледи» I фестивалиниң түңнел концерти. Узак-Үзүден дамчыдылга. 21.00 — «Үе». Информастыг программа. 21.35—22.40—«Силерниң өг-бүленер чедишкинниг болзунам». Хөй сериялыг ураң-чечен телефильм. 1-ги сериязы.

ИЮНЬ 17-ДЕ

БИРГИ ПРОГРАММА

МОСКВАДАН

8.00—«Үе». Информастыг программа. 8.40—Эртенги сула шимчээшкин. 8.55—Спортчу хереэженниг мөзү-шынарны кыс кижи бүрүзү эдилеп, бүгү талазы-биле аңаа төлептиг болдуруыг чугула-тыр. Ол бистиң шуптувуска хамаарыжыр.

Б-У. КЫРГЫС,
башкы.

Эрзин район.

ИЙИГИ ПРОГРАММА

МОСКВАДАН

12.00 — «Меня биличи көр, авай». Фильм. «Дефа» (ГДР). 13.15—Испан дыл. 13.45—Аныяктарның болгаш студентилерниң IX Бүгү-делегей фестивалының лауреады, УССР-ниң Кировоград хоорайла улустуң танцылының «Ятраль» ансамблиниң күүседези. 14.15—«Бистиң садывыс». 14.15— Медээлер. 15.55—18.30—Чапсар.

КЫЗЫЛДАН

18.30—Телемедээлер. 18.45—«Кадыкшылга». Дамчыдылга. 19.10 —«Азияның төвүү». Информация-публицистиг программа. 19.25—Соңгукчуларга концерт. 19.55—Чараалдар.

МОСКВАДАН

20.00 — «Тамчыктыг удунар, чаштар!» «Илбилиг экран». Мультфильм. «Мишка селгүүстээшкинде». 20.15—«Кады ажылдажылга». Тележурнал. 20.45 — Чонуң аялгалары. 21.00—«Үе». Информастыг программа. 21.35—22.40 — «Силерниң өг-бүленер чедишкинниг болзунам». Хөй сериялыг ураң-чечен телефильм. 2-ги сериязы.

Кино

ИЮНЬ 15-ТЕ

«ШАҢЫРАЛ»: «Тооржудан муңгаранчыг чүве чок» 9.30, 11.20, 13.10, 15.00, 16.50, 18.40, 21.20 шактарда.

«ПИОНЕР»: «Араатан» 9.30, 13.40; «Али-Бабаның болгаш 40 дорбечилерниң ужуралдары» 11.00; «Рим дээш тулчуушкун» 15.10, 17.00, 18.50, 20.40 шактарда.

«КАА-ХЕМ»: «Шуургаңныг сагындырымшкыны» 15.00, 16.50, 18.40, 20.30 шактарда.

«ЕНИСЕЙ»: «Айсбергтер аразынга өлүм» 18.30, 20.30 шактарда.

«ВОСТОК»: «Дон Фрезериң төөгүзү» 15.00 шакта; «Гоголь» 16.50, 18.40, 20.30 шактарда.

«ЧАЙГЫ»: «Дилгилер аннашкыны» 14.00, 16.00, 18.00, 20.00 шактарда.

Өгээр

Республикада бөгүн көжер булуттаар, чамдык черлерге дымыралыр чаар. Мурнуу-бирыын усланыштыкпыныг хаттың дургени секундада 5—10, күштелгенде 23 метр чедер. Агаарның температуразы дүне 10—15, чамдык черлерге 3—8 градус, хүндүс 20—32, чамдык черлерге 19—24 градус чедер.

Кызылга көжер булуттаар, чагбас. Соңгу-төөн үглаңыышкынныг хаттың дургени секундада 5—10, күштелгенде 25 метр чедер. Агаарның температуразы дүне 12—14, хүндүс 30—32 градус чедер.

Редакторлуг оралакчызы К. К. САТ.

РЕДАКЦИЯНЫҢ АДРЕЗИ: ИНДЕКС 667000

667000, Кызыл, Щетинкин болгаш Кравченко кудумчузу бажың № 3. ТЕЛЕФОННАРЫ: Редакторлуг 2-24-63, редакторлуг оралакчыларының 2-35-24, 2-23-56, харысаалгалыг секретарының 2-23-35, секретариаттың 2-23-35, партий-не аймактар болгаш совет тургузуг киллистериниң 2-37-13, пропаганда киллизиниң 2-31-75, культура «киллизиниң 2-23-56, көдээ ажыл-агый киллизиниң 2-21-47, үлетпүр киллизиниң 2-41-75, чагаа киллизиниң 2-41-27, информация киллизиниң 2-20-60, корректорларының 2-27-41, бухгалтериялың 2-12-45, солун келбейн барганда 2-32-75 телефонче долгаар.

Чагыг № 1005.

СОЛУН НЕДЕЛЯДА 6 КАТАП ҮНЕР

Тыва АССР-ниң Министрлер Чөвүделиниң Ном үндүрер чер, полиграфия болгаш ном садымының херектериниң галазы биле эргелелиниң типографиязы. (Кызыл, Щетинкин болгаш Кравченко кудумчузу, бажың № 1). ТС—01419

Бүгү чүрттарның пролетарийлери, каттыжыңар!

ШЫН

СЭКП Тыва обкомунуң, Тыва АССР-ниң Дээди Совединиң болгаш Министрлер Чөвүлелиниң органы

№ 141 (11939) | 1982 чылдың июнь 18, пятница | 1925 чылда чаңчылдыг чыл | Өртээ 3 кеп.

СЭКП-НИҢ XXVI СЪЕЗДИЗИНИҢ ШИИТПИРЛЕРИН — АМЫДЫРАЛГА!

КЫСКА ХУУСААДА ДООЗАР

Чөөн-Хемчик районнуң «Искра» совхоз 60 чылын 13 мүң ажыг ооңу, хойну кыргаш, күрүнеге 31 тонна ооңу садар хүлээлгелиг. Ам совхозта кыргылга пунктуунда 36 хачылыг агрегатты дерип тургускан. Анда ниитилеп-биле 54 кижи ажылдаар.

Ажыл-агыйда ооңу кыргылдазы доозугаан болгаш 769 кг ооңу кыргып, сатказ. Хой кыргылдазының баштайгы үезинде дүгү дүжүп турар хойларны кыргып эгелээн.

Кыргылдар коданнарның графигин ажыл планын баш бурунгаар кылган. Ооңу хүлээп ап, денилээр оңу класстаар түскай кижилер ажыллап турар.

Шинде столоваяга аш-чемни белеткеп турары эки.

Ол дугайын совхоз директору Өнер-оол Амырбитович Күулар мынчаар чугаалады:

— СЭКП Тыва Комитединиң май (1982 ч.) Пленумунга 1980 чылга чедир үеде ССРЭ-ниң Аш-чем программазының болгаш оңу боттандырар талазы-биле хемчеглер дугайында» СЭКП ТК-ның Чиигине секретары, ССРЭ-ниң Дээди Совединиң Президиумунуң Даргазы эш Л. И. Брежневтиң илеткелиг болгаш Пленумнуң материалдарын номчуп, таныжыңар, сеткил ханыышкын-биле деткиваавас, совхозтуң ажыл-ишчилерин улам сорук кирип, ыяшмакай чыылдан турар. Бо чылдың бирги чартыында күрүнеге мал продуктуларын садарыпкан планнарын хүүсаа бетинде күүседиргин бүгү аргаларга совхозта бар.

Электралыг хачы-биле хой кыргын биирер киживес бистеавазын. Ыпчаңгаш кыргыкчыларны серединиң негеттинип турар. Дуктуң чидиргин болдурбалыңче, ооң камгалал-кадагалалыңче кичээнгейни күштелдирер бис.

Боттарывыстың бүгү аргаларывысты сайгаш көргеш, хой кыргылдазын июнь 25-тиң бетинде бүрүн доозарын планнаан бис. Ажылды кыска хуусаада эки шынарлыг доозар дээш кыргыкчыларга таарымчалыг байдалды тургустувас.

Ооң-биле чергелеттир декабрь, январь, февраль айларда төрүттүнгеш хураганнарның хүүдээнин совхозта организастап эгелей бергеп. Ол шыкаш хой чүүлдазын кыргылда-биле деңге чорудуп турар. Ол-ла ажылдар адактарыга, малчыннарны чайгаалаашкынче, эки оът-сиген-нинг тайга черлерже көжүрүп үндүрер.

П. ДАЖЫНМАЙ.

КЫРГЫЛДА АДАКТАЛГАН

«Морен» совхозтуң № 3 хойжу бригадазында хой кыргылдазы шалыпкын чоруп турар. Бригада ниитилеп-биле 6447 хойну, 2636 хураганны кыргыр планныг. Ам бо хүннерге хой кыргылдазы адактаган.

Кыргакчылар хүнде 405—445 хойну кыртып турар. Б. Данзыт, Ч. Кайзай, М. Сандан, С. Сади., М. Мелдээп олар хол-биле хүнде 30—40 хойну, агрегат-биле В. Учурал, С. Намдат олар 50—60 чедир хойларны кыргып, мурнакчылар болуп турар.

Кыргылда пунктузунда кыргакчыларның хүн чурумү, кыргыдар коданнарның графигин болгаш кыргаан хойларның санын, дуктуң деңгээлин бижип демдеглеп турар көргүзүг самбыразын иелеп алган.

Бригаданың ажыл-ишчилери хой дүгү чидирип чок, кыска хуусаада эки шынарлыг аймаан алыр дээш шудургу ажылдап адырлар.

Ч. САДИ.

Эрзин район.

КЫРГЫЛДА ҮЛҮКТЭЭН

Улуг-Хем районда «Ак-Туруг» совхозтуң малчыннары хой ажылында эң-не чугаа, харымаалгалыг кампания — кыргылдаже кичээнгейни салган. Совхозтуң төвү Ак-Туругну куду батпаш, суурдан бичии оланаан черге келирикпеске кыргылда пунктузу көстүп келди. Оон чаныпче чоокшулаан тудуп даап-шыпсын улам тодаы-биле дыңнадыр, хайнышкыныг ажыл-иштин чоруп турары илдеп.

Ажыл-агый бо чылын 21 мүң ажыг хойну кыргыыр. Баштайгы санаашкыннардан алырга, күрүнеге дүк садарының планын бүрүн күүседиргинин аргалары бар. Ынчаңгаш ам кыргылда үеэнде кол-ла чүве дүктүң чидиргин болдурбазы.

Кыргакчылар арасында социалистиг харыылың түңнелинде чеди хонгаш-ла үндүрер. Хүн бүрүнүң планныг омаалдазын ажыр күүседкен кыргакчыларның аттарын самбырада чараштыр бижээш, аскан. Ында кыргакчы бүрүзүнүң хүнде кыргаан хозун, дүгүн база көргүскен. Кыргылдага кирер коданнарның эзелчээ, хой кыргыыр норма болгаш телевирп база кирген.

Кыргакчыларның ажылдааргына таарымчалыг байдалдарны тургускан. Оларның чемпеннир черн хой кыргыыр черинин кырындай чанында. Ол бүгүнү алташ коорге, ак-туругжулар кыргылданы чогуур үеэнде шынарлыг доозар дээш бүгү хемчегерин ап чорутканы илдеп.

ЧУРУКТАРДА: кыргакчылар арасында калбаргаң социалистиг харыылың баштайгы хүннеринин тивлекчилериниң бирээзи Өшкү-Саар Монгуш ажыл үеэнде: совхозтуң Кызыл-Даг салбырынга кыргаан лукту прессетээри-биле Ак-Туругнуң кыргылда пунктузунда экелгенин.

В. ЧАДАМБАНЫҢ фотолары.

Соңгулдаларга уткуштур

НАЙЫСЫЛАЛДЫҢ САЙЗЫРАЛЫ ДЭЭШ

Улуг депутаттарының Кызыл хоорай Совединиге депутаттың кандидады. Кызыл хоорай Совединиң күүскомунуң даргазы Ш. Д. Куулар-биле соңгулгаларының ужуражылгазы Респотребсоюзтуң клубунга болган.

Депутатка кандидаттың бүзүреттиргеп кижизи Кызыл үзетшүр салыышың директорунуң оралакчызы Л. И. Кременева депутатка кандидаттың хөй-ниити ажыл-чорудулгазы-биле чылгаанарды таныштырыбышаан, республика найысылалының экономиктиг болгаш социал хөгүзүлдезиниң талазы-биле күүскомунуң чорудун турар ажылынга доктаагаш болгаш соңгулдалар күүнүде Ш. Д. Куулар дээш бадылаашкынын чаңгыс кижи дег боорнче соңгукчуларны өй кыйгырган.

«Саяно» универмагының директору Л. И. Коригина, «Детский мир» магазинниң директору С. В. Петрова, үдетпүр седмида профсоюзедин каттышкан комитединиң даргазы Г. С. Адыг, персоналдыг пенсионер С. Т. Танов үзуралдага хуралыңга санал берген, хоорайның сайзыралынга депутатка кандидаттың киирип турар үлүг-хуузун демделеп, чагыгларны аңаа бергеннер.

Хуралдың түңнелинде Ш. Д. Куулар соңгукчуларга Кызыл хоорайның моон соңгаарғы сайзыралының, хоорай чаагайыдылгазының, чуртталга үзүлүүн-талазы-биле күүскомунуң шинтирлеп турарыг айтырыгларының дугайын чугаалаваң, соңгукчуларның чагыгларын күүседир дээш бүгү хемчегерин алырын аазаан.

Бистиң корр.

ДООЗУЛГАН

Улуг депутаттарының чер-чер Советтеринге соңгулдалар хүнү чоокшулаан. Сүт-Хөл кожуун Совединиң депутаттыгына 6 үгүлә кампанияга белетиел дооэулган.

Соңгукчуларның дацазыы четчелеттиңген, бүрүн тургустунгаш. Кожуун Совет байкалында агитпунктуның кижизи совхозта партюомунуң кедээ Советтиң күүскомунуң турүүлгазының шинэ бүгүдер ыыдыпкан. Соңгукчулар агитпунктуның күзенчиг аалчылары. Суурнуң чурттакчылары маңаа кээп, ырааы-бүрү темаларлыг лекция, бесседаны дыңнаан турар.

Кедээ Советтиң депутатыгынга 83 агитатор ажылдаан турар. Совет соңгулда системазының чурттакчы чөп оргузунга танылбырлаар улуг ажылды олар чорутканнар. Кедээ Советтиң депутаттарынга кандидаттар соңгукчулары-биле ужуражкан. Соңгукчулар депутаттарының кандидаттарынга чагыг сүмезин берген.

О. БОРАШ.

Чөөн-Хемчик район.

КНО-нуң Кол Ассамблеязының ийиги тускай сессиязынга

Чепсегленишкинниң дүжүрелиниң айтырыгларының талазы-биле бодунуң ниити тускай сессиязында чыылган Каттышкан Нацнлар Организациязының Кол Ассамблеязының кичээнгейин Совет Эвилелиниң амгыдаалдарынга, 260 миллион совет улустуң амгыдаалдарынга дараазындагы чүүлче үгландырып тур мен.

Сессияның мурнунда улуг болгаш харамсалдыг соруглалар турун турар. Оон хүн чурумунда дыка хөй айтырыглар биирп чергелиң үзүүр-дүзалыг.

Шинчаарга бир эвес ам бистин орап-черивистиң бүгү бүлүңнарында киижилериниң сагыш-сеткилин ажыраачайн турар эң чүгүлә чүүдүр онзалаан айтыр дээр болза, ол төөрге, чепсектиң удам-на үргеленчп хевирлерин үзүк-соксаал чонга эндере будурүп турарын ара доктаалыр, делегей харыылааларын экижиндериче үгланган аргилдаңга чедип алыр, ядролуг халапты болдурбас дугаймында сагыш човаашкынныр.

Совет Эвилелиниң политиказында тайбың дугаймда сагыш салыышкын эң кол чүүл. Күрүнелериниң аазы күрүнелер белуктеринин аразында кандыг-даа чөрүлгелер, янгыдаал тургузуунда, амыдыралын хевир-бүдүжүнде аазы идеологияда кандыг-даа ылгалдар, хүнүм болаар кандыг-даа арге-ажыктар тайбынны хумагаа камгалаар. ядролуг дайынны болдурбас дээш тиледип, бүгү улустарга инити ондыг эргежок чугула чүүлдер мооннак болуп ыыланыр дээштинге бүзүреткиг бис.

Ол ондун бөлүк сонгааның күүрүнде күзел-чүткелдүг, ыяк кергүзүгөн хелезиишкиннер бүгү күрүнелерден бөгүн ылгалыпыптан-даа артык негеттинип турар.

Ядролуг хоорулдың ужаанылыкшынын улустардан чайладыр болгаш амазында баргаш, оон чыыттын келирикпн аргазы киижи терелгеттенинин амыдыралдаан шүүт чок болзуп дээш бодундан хамаарыштыган бүгү чүүлдерни кызыгар чүткелдүг чорудуруна болтургаш. Совет күрүне мынаар чүзүлдү инитилеңге мелегеп тур:

Ядролуг чепсекти бир дугаарында ажыттаваас чем хүлээлгени Совет Социалистиг Республикалар Эвилели бодунга ап тур.

Ол хүлээлгеннишкин КНО-нуң Кол Ассамблеязының индирилгеп оңу бүгүдете чарлап ыыңнаптары билеп-ле, дөп-дораан күзелеп болуп киргеп.

НАТО болдулдежиишкинниңде бантаан киргеп ядролуг чепсектиг күрүнелер, оларның аразында АКШ, оларның шерег доктриназы ядролуг чепсекти бир дугаарында ажыттаварын болдурбас хамаан чок, харын ындыг аймаалдыг бодалго таарыштыр турбустүнүп турар мынчыл байдалдарда Совет Эвилели ындыг базымны чүге кылып турарыл?

Ядролуг дайын эгелей бээр чүве болза, кижи терелгеттенинин дөпшилгезин үредеп каапкаш, харын-даа черге амыдыралдың алыс болу чок болуру ол дөп. амгы үениң делегей байдалынга чайлаш чок болгаш тодарадыкчы чаа ол фактыны Совет Эвилели ол шинтирлерн хүзээп ап тура барымдаалап көргеп.

Мынчангаш. тайбынның салыы-чолу үзүш боттарының харыысалгазын медереп билип турар күрүне удурлукчуларның дээди хүлээлгези болза ядролуг чепсек кажан-даа ажыглаттынмазын дээш бүгү нүжениишкиннерин салыры болтур.

Совет Эвилелиниң шинтирлериниң соонгарый ядролуг чепсектиг оске күрүнелерниң талазындан үткүштүр базымнарны кылыр боор дээрээн делегейниң улустарны маңаар эргелиг. Бир эвес ядролуг чепсекти бир дугаарында ажыглавас дөп ыяк-ла ындыг тодаргай болгаш биилингир хүлээлгени ядролуг чепсектиг оске күрүнелер боттарынга алыр болза, ядролуг чепсекти ажыглаарын шүүтүлә хораанны-биле домей болур. делегейниң чурттарының ажоон хөй шуруузу харын ындыг хорууткун дээш турунун турар болгай.

Совет Эвилели бодунун улам ынайгы политиказын чорударда, ядролуг оске күрүнелер кандыг ажылыг болурун, олар ыяк-ла ынчаңгаш бистиң чаагай үлегерлиүстн эдерелер бе азы делегейни тамыжар чыгаарлар бе дээрээн барымдаалап көөр-аргаары биилингир.

Совет Эвилелиниң инициативазы күрүнелер аразында тарылдаларга будурежилгенин чергелеп, бодиер сорулгазы база салыш турар. А ам чорук күүсүнүң турусчуткан дең бандазын үзээрин онаалдаваа. Совет Эвилелиниң болгаш оон эвилелчилериниң шерег талазы-биле тергиндеңгей турумчу, дүнмелеп-ле чоокчу чамырыдыкчы политиканын берип турары болтуг чүүлдерни чок кылырын кыйдыл турар ыяк-ла кижилериниң үүлегдиглерниң үламылдан будурежилге дыка баксыраан делегейниң амгы байдалында ойна чугула.

Атомнуг бомба чүгле чаңгыс талага турган үеден салгалын колген шерег-политиктиг тогдунуучшкуннар эриимирээн чүве-дир. Бөгүнгү боттуг чүүлдер дайын болгаш тайбың айтырыгларын принципгалдыг бүү-биле бир янзы көөрүн негеп турар. Совет Эвилелиниң амгы шинтирпн боо-чепсектерни. ыланган ядролуг чепсектерни; кызыгаарлаары болгаш кызырары-биле холбаалыг бүгү-ле айтырыгларны бир янзы көөрүнүн аргазын чигелеп. шинтиан-биле чепсегленишкинниң дүжүрелиниң хөрээн чигедип турар.

Кижи терелгеттенинин чогаадыкчы болгаш техниктиг геннининн чедип алган ажык улуг чедишкиннери улустарга боттарының төөгүзүүне чаа этеп ажылдар аргаяы берип турар. Ашка, ырыгларга, элегдел-турегделге удур хемнеел чергелиг кижи терелгеттенге ынчап ындыг болгаш ооң-даа хөй-хөй айтырыгларны шинтирлеп киргиттериниг алызындан эгюртинмес улуг аргалар ам бээп бар. Ынчаварга ону чедип алырда артем-техниктиг дешпилгени кижилериниң тайбың чүткүлдериниг шүүт бараан болдурары эртежок чүгүлә.

Сарыылдыг бодаалдың күжүүге бүзүредиг болганы-биле, кижи терелгеттенинин бодун узуктаарындан чайлаар, амгы болгаш келир үе салгакчыларынга тайбынны база дешпилгени хандырып бээр аргаларынга бүзүредиг болганы-биле ядролуг чепсекти бир дугаарында ажыглавас деп хүлээлгеин Совет Эвилели бодунга ап турары ол.

КНО-нуң Кол Ассамблеязының тускай сессиязында чыылган күрүнелер төлээлекчилериниң кичээнгейин дараазындагы айтырыгже угланары база күзенчит-дир.

Боо-чепсекти эндере будурерин хөрөө чырыында шегжеп болгу дег хемчегерни дилеп тывар дээш янзы-бүрү чурттарының политиктиг болгаш хөй-ниитичи хөй-хөй аймаалакчылары ядролуг күчүлерни немей остурбезинин, оске состер-биле чугаалаарга, улам ыңай улгаттырарын болдурбазының идеяларынче сөөлгү үеде сагыш салып турар. Ол дугайгы чугаалаттынып турар бодаалдар чаңгыс ай эвес-даа бол, олар ниитиан-биле шын угланышкынга чоруп турар кылдыр билир бис. Боттарының салым-чолу дээш кижилериниң хаяы дүүрээзинин оларда илергейлеттинген кылдыр коруп турар бис. Чеченчиден чугаалаарга, кижилер делегейде дээди үнелиг чүүл—кижилериниң амыдыралы каңгалаттынын артнан турузун дээш бадылап турар.

Ядролуг күүлериниң шазырарының, а азыы турунаанда оларны харын бүрүн чок шилгедилеп болууже, башгайы бөлүк ыяшкы — оларның пайдаа талавыл, немей остурбезинин идеяны—совет бодалга чыыт. Оон ыңай, ядролуг боо-чепсектерни эндере будурерин сан-даа, шынар-даа талазы-биле шилгедилеп чыгаарган чөлөөлөй сонгаалдар база бистиң чүртүвүстээ турар.

Ынча адак соонда, бистиң бодын турарывыс-биле алырта, КНО-нуң Кол Ассамблеязының оон эртнп шыдаазы база бир айтырыг бар.

Ядролуг чепсектиг таварышпырар бүгүле ыяшкы-биле кааш, күрүнелериниң сонгаалдашкынында чүүлдер ужуражыр-шилгедилеп чепсектер, оларның аразында хамаатан чепсек, база бар-ла үүлүг болбас. Чамдык чурттарның чепсектелиишкиннеринде турар он-он мүң тоожа хүрээ чепсектерниң чүзээ шын калдыгамы-ла кыш-кыш миллион кижилерни чок кылыш кааргына четчир ол фактыны бодаарга безин коргунчуг-дур. А аңаа немей хамаатан чепсектиг он дерээн улам олумнуг хевирлерни будурериниң чаа-чаа программаларын калбартып турар болгай.

Чер кырынга хамаатан чепсек түрбазын дээш бүгү чүүлдерни кылыры эргежок чугула. Совет Эвилели—ынчалдыр кызырымын бүзүредиг талалакчызы. Хамаатан чепсекти бүрүн хоруур болгаш оон күүсәвырларын узуткаар дугаймда саат чокка дугуржуп алырына белеп бис.

Ниитилеп-биле Совет Эвилели био-чепсектерни — ядролуг чепсекти, массалыг улуттажыкшынын чепсенин оске-ле хемчегерни азы аңаа-даа чепсектерни—кызыгаарлаарының болгаш хөй-биле кызырарының аргаларны ажыттынып келир бүгүле улаңнышкыларга бүдүүгээлаашкын дээш турунун турар. Совет Эвилели кайы-даа талага тавармышкан үндезинге боо-чепсектерниң кандыг-даа хевирни кызыгаргаарының ону кагдырарына белеп

КНО-нуң Кол Ассамблеязының чепсегленишкинниң дүжүрер талазы-биле түскай сессиязы боо-чепсекти эндере будурерни шегжеерине, [illegible] черек кырында дүжүрериниң практиктиг хемчегерниве шилгедилеринге дээштиг идиляң бээр бөөр хөй бүзүредиг илергейлеерни күзенчиг-дир. Ынчаар болза ол мөңгүр улуг шүүлгеңге улустарының салым турар идегелиг шинэзиктиглер илдеп.

Улустарның чаагай чорду дээш, бүгүнүнүң тайбыңнын чаагай чоруу дээш үрелүүлдүг ажылдаарның сессиязының киржикчилеринге күзеем.

Л. БРЕЖНЕВ.

Мал чемниң белеткели — хүннүң айтырыы

ИЙИ АЖЫЛ-АГЫЙ, ИЙИ АҢГЫ БАЙДАЛ

Каа-Хем районнуң «Совет Тыва» болгаш «Бурунгаар» совхозтары чырыңай кожа турар. Оларның чер эвенекоорн, агаар-бойдус байдалдары шүүт дөмей. Ийи совхозтуң кайыы-даа чаңгыс черге — «Скотопром» треске хамаарыжып турар. Артында аразында чарыштыг. Ынчалдаажок оларның көргүзүглерн кемгүе аңгы-аңгы болуп турар.

СИГЕН ШӨЛДЕРИНДЕ АГРЕГАТТАР

Мал семиртыы алыраң дужаар «Совет Тыва» совхозтуң ажыл-ишчилери ол бирээ бөгүн чылдың ийи чылының планныг омаалдазарын база социалистиг чарыышкынның аңаа-биле күүседир. 1 (19 июня күдүлгелеп-ле) 80 ядыг мал эдилептиг болек-биле үткүүр дээш, шүүлгеңгелеп ажыглап турар. СЭКП ТК-ның май (1982 ч.) Пленумунуң инициаторлары, анаа СЭКП ТК-ниң Чиигине секретары эш Л. И. Брежневтиң «1900 чылга чедир үеде ССРЭ-ниң Аш-чем программазының болгаш оңу боттандырар талазы-биле хемчегер дугайында» илеткели оларны улам-на сорук кирген.

Мал семиртар совхоз бо чылдың башгайы чартыында күрүнеге үзе, сүт болгаш дүк садарының планныг омаалдазарын хүүсаа бетинде-ле ажыр күүседир. Эрзея бирээ кыртыда мал ажылдавын продуктуларын садар талазы-биле Каа-Хем районнуң ажыл-агыйларының аразында надбаргаң социалистиг чарышка бирги черден эдилеп, совхозтуң планын СЭКП районнуюнуң болгаш райкүүсконнуң шилчиир Кызыл тугу-биле шаннаткан. Ол тукту салбас дээш, улам-на эрес, шудургу ажылдаавының түңнелинде, күрүнеге 24 тонна сүттү, барык-ла он тонна дукту дүжаагаң, 65 тоннаның ортызында 53 тонна ооңуда дең-ле семиртилгеде тургускан малдан алган.

Ам бо хүннерде совхозта хой кыргылдазы ыяшкы түңүктеп турар. Сезонда сес муң ажыг хойну ашаа кыргымыр ужурлуг. Кыргылда ажылын совхозка биилдиг организастаан. Ооң ажылчын талаанын турүүлерда ийи үе-ээлдээ доктаатнан. Баштайгы үеэнде киска хуусаада дүгү хозаан. [illegible] дүктүг хойларны, а ийиги үеэлдээнде дүгү ойбаан хозаларны кыргымырын баш удур киргеп. Кыргылда пунктузун ыяш септеп, белеткээп. Ында 32 хачылыг турустакан, оларның аразын— чаа. улуг күүлүг ажылдаарынга эптиг хачылар.

Хойну дүргеп кыргымыр аргага кижилерни өөредир дээш «Саяна» совхозтан мастерлер чалап экелгеп. бир хүнүнүң көргүзүглүг семинар-өөредилгези база үзүүлүп. Оон үүлелиңде совхозтуң бодунун кыргакчылары шүүтүзүп турускан машиналарны ажылын эгелээн. Дүктүң чидиргин болдурбазы-биле кыргылданы дүргедедир, малды чайгы семиртир одарладыгаже үндүрер дээш, хол-биле кыргыыр арга-дужулгалыг кижилерни ол чүгүлә ажылаар ханы турун турар. Кыргакчылар ортузунга социалистиг чарыштыг үеэлээш организастаан, материалдыг шилээн мактааргынга комиссединиң бөлүктээ ажылаан. Ынаар бүгү хемчегер чогуучалыг түңнелдп бергеп. Каш-ла хонук дургузунда кыргыза чогуур бүгү хойнуң кезиин кыртып [illegible] ап ортканың чоокку үйн-үш хонукта доозары-биле күүнүң мобилизастаан.

— Бо хүннерде бистиң колгетыш салып турар чүвевис — ниитиниң малынга быжыг чем базазының түргүзары-биле болдунар-ла хой сигенин кезип белеткээри. Ынаарга дээш бүгү хемчегерни ап турары— дээн, совхозтуң директору Сергей Доңгуровнч Седен-оол чугаалады. —Мал семиртн азыраар совхозка эң-не шинтирлиг чүве — мал чеми. Чүгле четчир эвес, харын эки шынарлыг ышы-бүрү чемнер эрнежок чугула. Оңу барымдаалаан, сигенге [illegible] ажылдаарының белеткээри-биле ажылдаар теңнекээ баш удур ыяк сеңгеп кылган. Бир ажылдаавыр, ажыдыктыгы, бөлүк ажылдаавыр, [illegible] тренировка бээри белеткээлгей. Сигең ажылдаавының үе-үеңүк бүрүнгаар киидиниис. А будук-бүрүнүң оон мурнунда-ла шеф чүрүмү-биле белеткей бөлүктээ Мал ажылдың белеткээри түскай азыр кылыр турускан. Ону Өшкүдүт Чамыровнч Өдзей-оол удыртуп турар. Комплекстиг бригадага черни, техниканы быжыглаан. ажылдың түңнелиниң материалдыг совуургалды бедидеп-биле [illegible] принциптп ажыглаан. Чүгле чаңгыс ол бригада-биле мыгаарыаттынмайн турар бис. Аът-биле сигең кезии белеткээр түскай бригаданы база турускан. Ында 60 хире кижи, колдуунда малчыннар кирип турар. Озөр сигенни аът косказы, хол казинары-биле [illegible] черинден —Шөлатыдан болгаш Каа-Хем ужукчы [illegible] Сүт-Бажы суурнуң албан организациязының [illegible] Сүт-Хөл совхозтуң ажыл-ишчилери мал чеминиң белеткелин Каа-Хем сөөлгээ бер түгүлгээ эгелеп.

СУГГАТТЫ АЖЫГЛАВААН, ТЕХНИКА БЕЛЕН ЭВЕС

«Бурунгаар» совхозка баргаш. Бүрээ чемнигештин үнүмза суггаттыг, сигең шөлдерни көрдүвүс. Чаныы эки сүгге-

(Төмүүн 2 ги арнызга)

Тыва АССР-ниң Дээди Совединиң чыылдырар дугайынга

ТЫВА АССР-НИҢ ДЭЭДИ СОВЕДИНИҢ ПРЕЗИДИУМУНУҢ ЧАРЛЫГЫ

Тыва АССР-ниң Дээди Совединиң Президиумунуң доктаадыры билип.

Тыва Автономнуг Совет Социалистиг Республиканың Дээди Совединиң бешки чыылдыңыг бешки сессиязын 1982 чылдың июль 19-та Кызыл хоорайга чыылдырар.

Тыва АССР-ниң Дээди Совединиң Президиумунуң Даргазы М. МЕНДУМЕ.

Тыва АССР-ниң Дээди Совединиң Президиумунуң Секретары Н. БОЙДУ.

Кызыл хоорай,
1982 чылдың июнь 17.

Тыва АССР-ниң Дээди Совединиң Президиумунуң Хүндүлел бижии-биле эш С. С. Чымбаны шаңнаар дугайынга

ТЫВА АССР-НИҢ ДЭЭДИ СОВЕДИНИҢ ПРЕЗИДИУМУНУҢ ЧАРЛЫГЫ

Хей-ниити ажыдыралынга ажыктыг ажылдаан дээш биилеп тургузуун хүндүлел бээр 70 харлаазы-биле холбаштар Сергей Самбыровичи Чымбаны Тыва АССР-ниң Дээди Совединиң Президиумунуң Хүндүлел бижии-биле шаңнаар.

Тыва АССР-ниң Дээди Совединиң Президиумунуң Даргазы М. МЕНДУМЕ.

Тыва АССР-ниң Дээди Совединиң Президиумунуң Секретары Н. БОЙДУ.

Кызыл хоорай,
1982 чылдың июнь 17.

ПАРТИЙЖИ АМЫДЫРАЛ:

күүселдениң хыналдазы

ДОКТААМАЛ ДЭЭШТИГ БОЛДУРАР

СЭКП Эрзин райкому, партия эге организацияларыңар партиянық XVIII область болгаш VII район конференцияларының шиитпирлерин күүседир, ажыл болгулаан шугумүүлелдиг саналдарны боттандырар талазы-биле организаакчы болгаш политиктиг чамдык ажылдарны кылган.

Бо ажылды райкомнуң тодаргай угланышкынныг тургустаны партия эге организацияларының дайынчы ачы-шинээжин бедидип, он бирги беш чылдың болгаш оон ийи чылының планныг онаалдарын күүседирияче коммунистерни, бүгү ажылчы чонну ажыры күжениишкиннерин көдээжилерниң шиитпирлеринге чедирияче удуртулга болгаш чорудуп турар.

1981 чылда бүгүдениң ажыл-агыйында коммунистиг чарлыкчыларның активистиг болгаш сөөлүн ретпээн ажылдарының күүседилгезинге ажыктыг күүседилгезинге даяа район тиилекчи болуп, СЭКП ТК-ниң, СЭЗ-ниң Министерстводу Чөл-Хемниң ВКПС-тиң бөлүк комитединиң ТК-ның пленумунуң шиитпирлерин Кымыл тугу-биле шаннаткан.

Он бирги беш чылдың ийиги чылының бирги кварталында күүседир эрге-дүгүүрениң итогуларын ажыдарынга, ажыл-агыйда дээрги күүседилгелерниң ийиги кварталга планныг күүседилгезин үзүп-дүмеп бөлүштирээн иштер СЭКП ТК-ниң май Пленумунуң шиитпирлерин чедирип, ажыл-агыйны удуртукулариның күжениишкиннерин партия райкому болгаш райадыттыкчы эргелер-биле шугумүүлелдиг ажыл-агыйның чаңчылдыг формаларын

Бистиң календарывыс

Богун — Г. Димитровтың төруттуңген хунунден бээр 100 чыл ы (1882 - 1949)

Георгий Димитровтуң чагыгларын ёзугаар

Г. Димитровтуң кайгамчыктыг амыдыралын биле бис киижи хөвар. Оон революсчу ажыл-чорудулгазы болгар пролетариаттың демисе.ш-оолге, делегениң аймачын шимчээшкинин-биле сырый хөлбашкан. Ынчан ол Профинтерниң, а оон соонда Коминтерниң удургулуг турган танывыс. ... ратия, национал хамаарышпас чорук база социал дешилге даэш демиселге кайгамчык улуг рольду ойнаан. Бүгү делегениң антифашистиг күштенирин чагыс аан хөлестинишкиннериниң талазакчызы, өкаро-хүрең халаазы удур-чоңнуң демиселиниң чаңгыс аай фронтузунуң теоретиң болган организакчызы болуп делегениң революсчу шимчээшкинин, тоңгузунге киргең.

1944 чылдың сентябрь 9-та Болгарияга социалистиг революция тиилээн соонда, чурттуң даа, Г. Димитровтун-даа амыдыралынга чаа үе-чада эгелээн. Ынчан ол партияның ... күүрүнең удуртуп турган. Болгарияга социализмни ... оон удуртулгазы-биле ажылдап кыпкан болган оны 1948 чылда БКП нің V съездизинге хүлээп алган. Чуртту ин... күселиг-биле чоокку 15—20 чыдыраның дургузунда өске чуртталдың өске үеде чүс ... дерин чедип алыр деп сорулга ук съездиниң Отчёт илеткелинге салдынган турган.

Г. Димитровтуң ол чагыгларын күүседикнин, бедик темпилер-биле улам бурупгаралап бар чыдарын бо хүнүерде болгар ажылчы чоннар чоргаарал-биле чугаалап ту... Сайгарынган социа... ... ...

Ажыл-бүрү медээлер

ТАНЫШТЫРГАН

Сүт-Хөлдүң ыяш ажыл-агый участогунуң Чөөн-Хемчик районда «Алдан-Маадыр» совхозта улуг лесничийи коммунист Нарын-оол Сарыглар бойдусту камгалап, хайгаарап, аргарыгга орт аймыгы болдурбас дугайынга чурттахчы чонга тайылбыр ажылын чорудуп келген.

Ол Манчүректин Оргу-Шөлдүң, Чодураалыг-Сайырның, Актың малчыларынга пиктирип-биле 21 кезек черге бойдус камгалалының талазы-биле беседы кылган.

О. БОРАШ.

ТААРЫМЧАЛЫГ

Шагаан-Арыгның ыяш ажыл-агый черинде коммунист Пётр Добровка удуртқан ыяш өстүрүк чүлери Чодураа суурнуң чанында 5 гектар шөлге муң ажыг шетчигештерни, терең чигештерни өстүрүп турар. Ында 25 ажылчын хаара туттунган.

Арга дазмылы Хөлүг-оол Билгинмаанның удуртқан звеновуң ажыл-шинчилери ак ээн ажылының кергүне берген. Олар ажаагаа өлүмнерин долганцыр херимнеп, сүт аксыр бүгаларын чалгаанар. Олурткан ыяшчыгаштарны келир чазын тараа шөлдеринге өлүртүр.

Н. ТАҢДЫ ООЛ.

БАШТАЙГЫ БАЗЫМНАР

Ажыл-агый бараанналарының садыы Сүт-Хөлге иөөң мурнуза бичии базыңга турган. Шээ эвээш болганындан аңаа садыглаары, садыг алыкчыларның негелдеглерин хандырары нарын турган.

Ам байдал өскерилген. Садыгны делгем өөлдерлиг, садыгдаларынга садыг алыкчыларның негелдеглерин хандырарынга тадарымалыг башкыне бижүрген.

Сүт-Хөл ажылчын коопе-[illegible]

Б. ОНДАР.
Чөөн-Хемчик район.

БУДУРУКЧУЛУГ

«Тере-Хөл» сельпозуңуң хлеб бижырар черинде алды кижи эзлекчип ажылдап, планның онаалдазын домтажал амыр нүүседип келген. Олар хүнде бир тонна эки шынарлыг хлебти чонга барааглавып турар.

Бижырган хлебти чугле Кунгуртуг суурнуң чонуң садыын ап турарынган ангыда, Сарыг-Хөл сүт-бараан ферманың ажыл-шинчилери база ап, оларга бөгүн четпеглиг илередип турарлар.

Хлеб-бижырар черниң ажылчыннары малчыннарга хүнарлерин база бедеткен өөрүп турар. Аңаа барган төө хлебтиң бижыргаанының эки-нин чагаадаар. Зоя Сундуй, Алдын-кыс Соян, Валентина Чысымаа, Мария Мунзук, Галина Кыргыс олар хлеб бижыраның мастерлери болуп берген. Он бирги беш чылдан ийиги чылында коллектив чүрүкүзүлүнген-дээ артык бедик будурукчулуг ажылдаар сорулгалыг ажылдап турар.

К. ХЕРТЕК.

ДАЯЛААН

Кара-Талга ыяш белеткээр черниң девискээриниден оолдуг кыс Сөруңу ыяш белеткекчиперинің бригадазының бригадири Н. О. Куулар даялап, чон кылган.

Ол дээш акша шаңнадын Николай Оржун-оол[illegible]

А. ДОНГАК.

Харьковтуң автоорук инстигидүнде техникла-конструктор бюроазының тургустугуун ажелей берген чаа машинаалыының санаа каан ортумак дүрген чоруу—шаапта 200 км болур. Ук бюрону автотранспорт талазы-биле делегейниң хөй такпыр рекордчызат ССРЭ-ниң алдарлыг спорт мастери В. К. Никитин баштап турар.

Ажыктарның эртем-техниктиг чогаалдыгларын хөгжүдеп-биле хөй чылдарда уре-түнелдиг ажылдаанын даян институттуң конструктор бюроазының доктаамал удуртакчызы В. К. Никитинни Украин ССР-ниң Төөгү Советтиниң Президиумунуң Бижектери чыгаан.

ЧУРУКТА: бюроның удуртакчызы В. К. Никитин конструкторлоку студентилер арганнаар.

ССТА-ның фотохрониказы.

УРАН ЧҮҮЛДҮҢ ШКОЛАЗЫ

Делегейниң П. И. Чайковский аттыг VII конкурузунда

Делегейниң Москвада болуп турар конкурузунга аныяк күүседикчилер яныы-бүрү оруктарны эртип чоруп кирер аргааны чедип алганнар. Оларның чамдыктары национал конкурстарны база көрүлделерин таварып келгеннер. Өскелери — делегейге сураглажыңгыр үшүлдери — чаагла өөренүкчи турганнар. Колега чүүл — туруштуг болган ырес-дигиин күш ажыл, хөгжүмге удуг ынакмыл оларны конкурсче чедирип экелген.

Эстониядан келген 26 харлыг пианист Калле Рандалуң өөдүнүн чогаалыкчы оруун Таллиннин консерваториязынган ангылаан. Ол Москвага, РСФСР-ниң улустуң артизи Л. Власенковун удуртулгазы-биле мергежилин белиткен. Оң башкызы — Чайковскийң аттыг конкурстарның бирээзиниң лауреады чүве-дир. Ынчангаш, өөдүнүн өөренүкчизиниң сагыш-сеткилин ол конкурс эки билир.

Чайковский аттыг көрүлдерже Рандалуң оруу он бир харлыңга эгелээн. Ынчан ол делегейниң Чехословакияга болган конкурсулуга бирги шаңналды чаалап алган. Оон соонда делегейниң Шиллер аттыг (ГДР) болган Шүмэн аттыг конкурсулуга шаңнадлыг орун алган.

Америк Карина Эдлине Чайковский аттыг конкурска киржир күзел аңаа [illegible] турга тергүүлүп келгенде, Шынчан ол «Артек» шин[illegible]ринге алаадаң хөгжүмнерин делегей чаргылдааныга баштайгы шаңналды чаалап алган. Француз болган итали педагогтарның туржулганы өөренип, бодуңун чүртүнүн национал конкурстарынга киришкен соонда оон күзели улам кыпсыкан. Ол Чайковскийниң чогаалдарын шаңнаашка күүсеп киржир аргалыг апарганынга үргүлүг өөрүүр чорадыр, чүге дээрге ол Чайковскийниң ааптаарынга терең сагыш-сеткилиг болган.

Конкурста сагыш-сеткилге таарымчалыг, негелделиг болган чүүл-дээ бүгү тала-биле өөренип көөр черүк, залдыг чангыланган кайгамчыктыг музыка — оның пианист Москоко Нишиногa кажан-даа үгүлүнүрбес. Ол Москвага мурнунда болган конкурска бага киришкен, ам бага маңаа «күжүн шенээр» дээш келген.

Хөөчүннар-биле бир дээр киржип турарлар база конкурска «келиржип ап» турганнар. 19 харлыг, филиппин пианист Мария Ровена ан аныяк киржикчилерниң бирээзи. Хөгжүм конкурсулуга бир дугаар киржип турар болдунуң чүртүп төлээлер аас-кежиин аңаа таварышканынган ол сүрээдексеп турган.

— Совет пианистерниң кайгамчыктыг оюнун хөй удаа ынчаан мен, ынчангаш Совет Эвилелинге өөренирин кезээде күзеп чордум. Оон түпелинде Москва консерваториязынга киргим кеден, ол чугаалап орган.

Ирактын, Мальтанын, Норвегиянын, Люксембүргүн төлээлери бир дугаарында киржип турар.

Эртенгинин 9 шак 30 чинутадан эгелеп кежээ орайга чедир консерваториянга болган Чайковский аттыг залга хөгжүм үнү үзүлбес. Конкурс долу программа дугаар ажылдап турар.

Л. БЕРНАСКОНИ.
Е. ХОРЕВА
СЭТА-ның корр.

ООРУП ЧЕТТИРДИВИС

Туркмен ССР-ниң Улустуң чогаалыга бажыныңын «Ак-раачыгай» улустуң танцы база профтехөредилге черинин сургуулдарының «Чалыы нагыз» ыры-чыгуу ансамбльлериниң гастроль концерттери биетиң республикага арткен. Ырактан кааң, аалдан чораан ансамбль артистериниң болгаа сорулгазы — профтехөредилге талазы-биле пропаганда ажылы чөрүдери болган. Ыыдыг сорулга-биле олар ботгаринын гастроль концерттерин Кызыл-Мажалыкка, Ак-Довуракка, Ак-Тургутка, Чадаанага, Кызылга көргүскеннер.

Концерттиң программазы солун, хөй талалыг-дыр. Кантышкан ансамбльдериниң удуртукчуларының бирээзи Давлет Клычев, танцы болгунун уругларының «Туркмениянын чазы» деп күүселеези-биле концертти эгелээрин чарлаан. Оң-на туркменнерниң хүлүмүүрүүнче шымнын кире берген кыпкаш болур. Оңгада болуктүн танцылыглары чек, украинорус болган туркмен танцыларын күүсеткен.

Танцы ансамбліниң солизи Матбуба Исмаиловнаның уруу. Ашхабадтың № 6 профессионал-техниктиг училищезинде будурулге өөредилгелиниң мастери, улустуң чогаалдыгының бирги Бүгү-эвилел фестивалының лауреады Мария Таплиеваның ирак болгаш ынчалыг танцыларны чечиннигинг күүсеткени солун.

Сеткилди хөлеедир, аянныг чараш танцылар-таланчыг ырлар дээш аалчыларга өөрүп четтиргенин хөй-хөй көрүкчүлер илередип турар.

А. МОНГУШ.

А. МЕЛЬНИКОВТУҢ «Чайгы эртем» деп фотоэтюду.

Биетиң аалчыларывыс

СЦЕНАДА — МОСКВАЧЫЛАР

Калбак-делгем Төрөөн чуртунустуң хоорайларындан келген артистерни оюн-көргүүлерин кызыгылар Тывадың хөгжүм-шөлү театрының сценазындан улуг сонуургалбиле көрүп турарлар. Красноярскылар чоокта чаа чораан барган. Бо удаада биетиң аалчыларывыс — Москваның литературазының театры. Аалчылар-биле баштайгы ужуражылга кежээзинде улус депутаттарының Кызыл хоорай Советиниң күүсекомнуун төөгазының оралакчызы Н. Л. Верхотурова москвачыларга нам байырны чедирип, чечиннигинг ойнаарын күзээн. Театрның режиссёру Ю. П. Виноградов хамык сес ак. чүве чугаалаан. Ол кежээ Эмил Манюттуң «Чаа өглегленнер» деп шинаа болган.

Баштайгы үш хүндө театрның үш оюнун кызыгылаар көргөн. Оларның арагында Михаил Ворфоломеевтиң «Шымыгыр болган бажыңчыг», Александр Галичиниң «Штырлиг» деп драгикомедиялары, Антонио Буэроның «Подвал сонгазы» деп драмазы киргип турар. Соолгу шинде театрның болган ёнкоюн биелдиглер артизи Людмила Овчинникова ойнап турар. Гастон Горбабчийниң «Д. Ф. Калинкиниң ундуртпес бажаңнары» деп комедиязы-биле көрүкчүлер бага танышкан.

Өөнүктөөшүн гастроль көргүзүглери июнь 27-ге чедер.

Биетиң корр.

Ойлаар

Кышлага өдүр болуттаар, чагбас. Агаарның температуразы дүне 4—10, хүндүс 29—31 градус чылыыр.

ДЭЭРГЕ УЖУДУУШКУННАР

Дельтапланеризиң спортугга Россияның Чөөн-Сибирь зоназының чемпионазы биетиң республиканың найысылалыгта бир неделя үргүлүлээн доозулган. Аңаа киришкен 8 командаларның спортчулары команда болгаш хууда бирги чер дээш бүгү бар арга-дорбужугзазын, кайы хире эки белеткеңгенин, авазангыр-башнайгын, арес-дидикчин көргүскеннер.

Спортчуларның маргылдаа арттырып турган хүнниринде агаар-бойдус оларга таарымчалыг болган, ынчангаш эки белеткелдиглер агаарга ужуп чораан, аңгыралын билдинг башкарып, кыска чогуур черге-жилгелерин күүсеткеннер.

Ян-не баштай түскай айыгтынган маршрут ёзугаар ужудуушкуннарны кылган. Аңаа үр үеле белеткенип келген, дээрге ужуп чораан сүрээдээс, аппаратын хаттын айгыыбиле шын башкарып билир спортчулар шылгаваар турган. Томск областан келген Виктор Бердников ойнаанынга хамнарут ёзугаар маргылдаачыларга шуптузун пидик чок күүсеткеш, бо мергежилгеге биинн черин алган. Омск чуртуг Владимир Русаков тиилекчиге кашпа сашны ойнаткан.

Ираадыр ужарыпта болгаш айыттынган черниге шын хөпарының талазы-биле чергежилгелээдээ база-ла Томскиниң телизин Николай Бодулинге чедер кижи чок болгаш чергежилгеш кылырынга биетим республиканың спортчуларының командазы биетим республиканың спортчуларының командазы тыва-соруктуг, бир демнег организастыг аңнаш негеттинерин демделээн. Хөй-шинтинин, ылангыя совхозта комсомолчуларның болгаш школа коллективиниң дузазы-биле спорт залының турушун эгелээрин ол санаалдаан.

Кадыкмыл дугайында салгын салыышкын — кижиниң-дыкчының кол амазы. Ынчангаш куш-культураның болгаш спортуң массалыг болуруун чедип алыр дээш бир демнег ажылдаар ужуругуг бис.

К. ТОРЖУ.
Алыр-Кежиг суур.

ИЮНЬ 18-ТЕН 20-ГЕ ЧЕДИР ТЕЛЕВИДЕНИЕ

ИЮНЬ 18-ТЕ

БИРГИ ПРОГРАММА
МОСКВАДАН

8.00 — «Үйе». Информастыг программа. 8.35—Эртенги гимнастика. 8.50 — Спортчу программазы. Футболга делегей чемпионазы. Югославия биле Соңгу Ирландиянның шилиндек командаларының оюну. Испаниядан дамчыдылга. 11.15 — Мелодиер. 11.20—13.35 — Чапсар. 13.55— Уругларга фильм. «Кызыл арылар». 17.05 — 17.20. Чапсар. 17.20 — «Н. Гимназия-Корсаковтуң бажыңында». Фильм-концерт. 18.00 — Футболга делегей чемпионазы. Югославия биле Соңгу Ирландиянның шилиндек командаларының оюну. Испаниядан дамчыдылга. Чапсарда — Бөгүн делегейде. Информастыг программа. 19.50 — «Доңгу азы маска». Уран-чечен фильм. 2-ги серияны. 21.00 —«Үйе». Информастыг программа. 21.35 — «Уран чүүл мастерлери». РСФСР-ниң улустуң артизи Ю. Соломин. 22.30 — «Москвага селгүүстээшкин». 23.00 — Бөгүн делегейде. 23.15—01.00 — Футболга делегей чемпионазы. Италия биле, Перуның шилиндек командаларының оюну. Испаниядан дамчыдылга.

ИЙИГИ ПРОГРАММА
МОСКВАДАН

12.00 — Уругларга фильм «Янтарныйдан дургуна». 13.10 — «Шыдыраа школазы». 13.30 — Англи дыл. 14.10 —«Орленоке телестудиязының концерт залында. 15.00 — Медодлер. 15.10—18.35 —Чапсар.

КЫЗЫЛДАН

18.35 — Телемедээлер. 18.50 — «Шанс 20 — чер-чер Советтерниге социуллалар хүнүү. Дамчыдылга. 19.15 — Кинозурнал. 19.25 —«Аңнаш төвүт». Информация-публицистиг программа. 19.55 — Чарлалдар.

МОСКВАДАН

20.00 — «Тамчыктыг удуңар, чаштар!» «Пабылаг экран». 20.20 — «Рута-мята чечектеген». Фильм-концерт. 21.00— «Үйе». Информастыг программа. «Силерниң өг-бүлеңерге гайбын-чаагайлаа болгунам» деп хөй сеткилчел трагикомедиязының башкайы көргүүр. 3-ги серияны.

ИЮНЬ 19-ТА

БИРГИ ПРОГРАММА
МОСКВАДАН

8.00 — «Үйе». Информастыг программа. 8.35 — Делегейниң футбол чемпионазы. Бразилия биле Шотландияның шилиндек командаларының оюну. Испаниядан дамчыдылга. 10.10 —«Ала-белер, силертер». 10.40 —Эки бараанпары хөйну 11.10 — «Спортлотонуң» 25-ки тиражы. 11.20 — «Объектив». 11.50 — «Үнүштер ораны». Дамчыдылганы биология эртемнериниң кандидады Г. М. Проскурякова арттирер. 12.40 — Уругларга фильм. «Эрес-дидим беш эжишки». 13.35 — Бөгүн делегейде. 14.10 — Делегейниң футбол чемпионазы Аргентина биле Венгриянның шилиндек командаларының оюну. Испаниядан дамчыдылга. 15.45 — «Ыыр-даа болза, бузуреңнг эвес». Профессор С. П. Капица арттирер. 16.45 —17.00 — Чапсар. 17.00 —Политиктиг тайылбырлакчы Ю. А. Летуновтуң беседазы. 17.30 — Делегейниң П. И. Чайковский аттыг VII конкурузунуң хүн демделгези. 18.50 — Гайбын камгалалының Совет комитединиң даргазы Ю. А. Жуковтуң беседазы. 19.00 — «Сагыш-сеткилдиң хамызындан». Амурда-Комсомольск хоорайның тургустугунганының 50 чылынга. 21.00 — «Үйе». Информастыг программа. 21.35 — Эвилелдер баазының Колошалыг залынга Р. Рождественскийниң шүүлүк чогаал кежээзи. 23.05— Үлүстүң аялгалары. 23.15—01.00 — Делегейниң футбол чемпионазы. Польша биле Камерунуңун шилиндек командаларының оюну. Испаниядан дамчыдылга.

ИЙИГИ ПРОГРАММА
МОСКВАДАН

14.20 — Делегейниң П. И. Чайковский аттыг VII конкурузунда. 15.20— Силерниң дилеңер бүгээр ужуражылышкынар. Бүгү-эвилелдиң ВЛКСМ-ниң XIX съездиниң аттыг комсомолчу шылгычы-ларының дайынчыларынга айтырыгларынга харыылар. Политиктиг тайылбырлакчы П. П. Бекетов арттирер. 16.10 — «Маңа черим— маңа сорук кирикчим». Красноярскиниң телевидение студиязының программазы. 17.10 — «Күштүглер, дидимнер, авазангырлар». 17.40 — «Башкир сүйбелеге». Документалдыг телефильм. 17.55 — Уругларга фильм. «Бистиң кедеңисте «Мурнуу кресто. 19.15 —«Хөгжүмнүг киоско. 19.45 —Делегейдеге болуушкуннар доңчулалы. 20.00 — «Тамчыктыг удуңар, чаштар!» «Көзүлдүрбес бөрт». 20.15 — «Кадыкшыл». Эртем-тайылбырлыг программа. 21.00 — «Үйе». Информастыг программа. 21.35—23.50 — «Ак кууларже боолаваңар». Уран-чечен телефильм. 1-ги, 2-ги серияры.

ИЮНЬ 20-ДЕ
БИРГИ ПРОГРАММА
МОСКВАДАН

8.00 — «Үйе». Информастыг программа. 8.40 —«Сула шимчошкинче, чыскаалыңар!» 8.55 — Делегейниң футбол чемпионазы. Польша биле Камерунуңун шилиндек командаларының оюну. 2-ги үеэзи. Испаниядан дамчыдылга. 9.45 — «Оттурукчуу». 10.15 — «Совет Эвилелинге бараан боор турмең!» В. Чкаловтуң, Г. Байдуковтуң болгаш А. Беляковтуң Соңгу полюсту таварты Америкажже ужудуушкунунуң 45 чылынга. 11.15—«Кадыкшыл». Эртем-тайылбырлыг программа. 12.30 —Совет Эвилелдаштыкы аалчыларның киргенин-биле. 12.45 — «Аъш-чем программазы — бүгү улустуң хөрээ». 13.45 — «Хөгжүмнүг киоско. 14.15 — Делегейниң футбол чемпионазы. ССРЭ биле Чаа Зеландияның командаларының оюну. Испаниядан дамчыдылга. 15.50 — «Кино аян-чоруктарының клуппу».

КЫЗЫЛДАН

16.55 — Телемедээлерниң тускай үндүрүлгези. (Тыва, орус, дылдарга).

МОСКВАДАН

17.10 — РСФСР-ниң курушенниң үрер хөгжүм оркестри ойнаар. 17.40 — Бөгүн—Медицина ажылдакчыларының хүнү. ССРЭ-ниң кадык камгалал министри С. П. Буренков-биле беседа. 17.55 — «Силерниң чаагайларынар бүгээр». Медицина ажылдакчыларының чагыгларын бүгээр хөгжүмүг программа». 18.30 — «Делегей панорамазы». 19.15 — Улус депутаттарының чер-чер Советтеринге болгаш улус судыларынга соңгулдалар. Информастыг үндүрүлге. 19.30'—Топ телевидениениң экранында бир дугаар». «Эр кижиниң бодуун амыдыралы». Уран-чечен фильм. 21.00—«Үйе». Информастыг программа. Улус депутаттарының чер-чер Советтеринге болгаш улус судыларынга соңгулдалар. 21.35—Делегейниң П. И. Чайковский аттыг VII конкурузунда. 22.30 — Испаниянын эргий». Кинопрограмма. 23.15 — 01.00 — Делегейниң футбол чемпионазы. Англия биле ЧСГР-ниң шилиндек командаларының оюну. Испаниядан дамчыдылга.

ИЙИГИ ПРОГРАММА

14.20 — «Дириг амытаннар делегейинде». 15.20 — «Топ телевидениениң экранында бир дугаар». «Соолгу аът чаңнаңы» (Югославия). Уругларга уран-чечен фильм. 16.40— Делегейниң П. И. Чайковский аттыг VII конкурузунда. 17.10 —«Домга чуруктар». Документалдыг телефильм. 17.20 — Бистиң корреспондентилеривис чугаалап тур. 17.30— «Эрес-дидим чорук». Хөй сериалыг уран-чечен телефильм. 2-ги серияны. 18.55 —Үлүг Октябрының 65 чылынга утказыптур. «Бистиң памдарывыс». 24-ку фильм — «1940 чыл». 20.00 — «Тамчыктыг удуңар, чаштар!». Пабылаг экран». 20.20 — Баскетболга делегей черлериг ужуражыышкын. Европаның болгаш АКШ-тың шилиндек командаларының оюну. Венгриядан дамчыдылга. 21.00—«Үйе». Информастыг программа. Улус депутаттарының чер-чер Советтеринге болгаш улус судыларынга соңгулдалар. 21.35—22.45 — «Оңгы чаладыңар бе?» Уран-чечен фильм.

* * *

Иниги-эвилелдиң иниги телепрограммазын дамчыдар телеаппаратураны тургузуп турары-биле холбаштыр Шагаан-Арыгның телестанциязы июнь 16-дан 30-га чедир ажылдавайн турар.

Редакторлуң оралакчызы К. К. САҢ.

КИНО

ИЮНЬ 18-ТЕ

«НАЙЫРАЛ»: «Кыштаңкыш чедир» 9.30, 11.20, 13.10, 15.00, 16.50, 18.40, 21.20 шактарда.

«ПИОНЕР»: «№ 32 Сындыгыраш» 9.30. «Шинчилекчи» 10.50, 13.40. «Оон кудараачыг тоожу чок» 16.20, 18.20, 21.00 шактарда.

«КАА-ХЕМ»: «Рим дээш тулчуушкун» 15.10, 16.50, 18.40, шактарда.

«ЕНИСЕЙ»: «Сындыс чугуруу» 19.30 шакта.

«ЧАЙГЫ»: «Горро» 14.00, 16.00, 18.00, 20.00 шактарда.

«ВОСТОК»: «Шуургаанныг сагындырыг» 15.00, 16.50, 18.40, 20.30 шактарда.

Тожу райониун Азас ортумак школазының Семен Салчаковия Шожугга тывыскаан А сериялыг № 770041 ортумак эртем дугайында аттестаттың читкеннээ бармидаалаан, ону куш чок дээ саазаа.

РЕДАКЦИЯНЫҢ АДРЕЗИ: ИНДЕКС 667000

667000, Кызыл, Щетинкин болгаш Кравченко кудумчузу, бажың № 3. ТЕЛЕФОНШАРЫ: Редакторлуң 2-24-63, редакторлуң оралакчыларының 2-35-24, 2-27-54, гарымсалдалыг секретарьның 2-23-35, секретариаттың 2-23-15, партиялыг амыдырал болгаш совет тургузут киллистерлиин 2-37-13, пропаганда киллизиниң 2-31-75, культура киллизиниң 2-23-54, иеэзи ажыл-агый киллизиниң 2-21-47, үлетпүр киллизиниң 2-31-75, чаган киллизиниң 2-41-27, информация киллизиниң 2-20-60, корректорларның 2-27-41, бухгалтерияның 2-12-45, солун келбейн барганда 2-32-75 телефонче долгаар.

Чагыг № 1005.

СОЛУН НЕДЕЛЯДА 6 КАТАП ҮНЕР

Тыва АССР-ниң Министрлер Чөвүлелиниң Ном үндүрер чер, полиграфия болгаш ном садыының херектериниң талазы биле эргелелиниң типографиязы. (Кызыл, Щетинкин болгаш Кравченко кудумчузу, бажың № 1). ТС—[illegible]

Бүгү чүрттарның пролетарийлери каттыжыңар!

ШЫН

СЭКП Тыва обкомунуң, Тыва АССР-ниң Дээди Советиниң болгаш Министрлер Чөвүлелиниң органы

№ 142 (11940) | 1982 чылдың июнь 19, суббота | 1925 чылдан үнүп эгелээнинден | Өртээ 3 ээп.

БОЛГАР УЛУСТУҢ УЛУГ ОГЛУ

Болгар улустуң улуг оглу, чалбымытпас коммунист, делегейниң коммунистиг болгаш ажылчын шинчээшкининиң шылгараңгай ажылдакчызы, бистиң чүртүвүстүң улуг болгаш шынчы сеткилдиг өнүүг Георгий Димитровтуң төрүттүнген хүнүниң бээр 100 чылы—революстуг календарьда алдарлыг хүн. Совет улус ол хүнүң өнү-дүңма болгар улус-биле, социалистиг дем каттыжытырылганының өске-даа чүрттарының улустары-биле, бүгү депшилеглиг киши төрелгеген-биле кады демдеглеп турар. Июнь оң чедиде Москваның хөй-шинти телээлекчилериниң хуралы болган.

Поезидиумда — эштер В. В. Гришин, А. Я. Пельше, П. Н. Демичев, К. В. Русаков, албаның өске-даа кижилери. Базада шында—БКП ТК-ның Политбюро өскүзүү, БҮР-ның Министрлер Чөвүлелиниң Даргазының бирги орлаачызы Т. Божков баштаан Болгар компартиязының делегациязы.

«Георгий Димитров—тайбың болган социализм дээш шылгараңгай демиселичиде» дээш плеткелди СЭКП ТК-ның секретары К. В. Русаков кыскан. Оон соонда Т. Божков чүве чугаалаан. Шынчы депшиглиг Георгий Димитровтуң бодаллары болган ажыл-херектери түгле тоогуге эвес, харын амгы үеге бела хамаарыжыры оратордар ошкалап демдеглээн. Оон аммыралчүртталганының уроктары—тайбың болган социализм идеаларын дээш демисеглиг уроктары-дыр.

(СЭТА).

КАДЫКШЫЛ— БИСТИҢ БАЙЛААВЫС

Даарта — Медицина ажылдакчызының хүнүг. Кижиде эң-не үнелиг чүве—амыдырал. А эмчи кижиниң ажылы —ол дээрге үер кырынга амыдырал дээш чоруттунар хүн бүрүнүң маадырлыг демисели-дир. Кижилерниң кадыы дээш үргүлчү туржуп чоруур эмчилер —кижилерниң кылып турары бүгү-ле улуг-биче ажыл-херектериниң киржикчизи, бүдүрүлгеге-даа, дыштанылгага-даа, өгбүлеге-даа улар бистин-биле кады.

«Хөй уруглар-лыг не мен. Аар ажарааш мырыңай пат апарган мен, амы-тыным кее кырынга келген. Үгле эмчилернин, оларның «алдын» холдарының ачызында ийи удаа кестирип эдиттеткеш, диригжүндүм. Мени эмиеп турган эмчилер гинеколог О. Махагаровка, хирург К. Орус-оолга иеним өөрүшкүдүн илередип тур мен». Мындыг чагааны Медицина ажылдакчызының хүнүнге үткүштүр редакцияже Кызыл районнуң Көк-Тейден М-Б. Ховалыг чоруткан. Таңды райондан К. Оюн бисче мындыг чагааны бижээн: «Бистиң алды харлыг уруувус хенертен аарааш, баштай мырынай медерелин оскунуп турду. Районнуң уруглар эмчизи С. С. Чымбал уруувустуң амы-тынын алган. Ол ам кан-кадык. Эки өөренип турар. Иеник, мээн сөглеп четпес улуг өөрүшкүмнү солун дамчыштыр илередип тур мен». База бир чагаа. «Шыны» дамчыштыр боттарывыс хуувуста база хөй санныг аарыг кижилерниң өмүнээзинден республиканың нерви эмчизи Билчитмаа Монгушка оон эвилел-эзелдек, кижилерге сагыш човангыр чоруу дээш сеткилливис ханызындан өөрүп четтиргенивисти илередирин улуу-биле диледивис. Ол бодунуң ажылын эки билир, сагыш-сеткилл байлак кижиз. К. С. Маслова, Г. А. Лыскова дээш оон-даа өскелер база ат салганнар.

Чоннуң кадыы дээш демиселдин мурнуку одуруунда хүн бүрү туржуп турар буянныг мергежилдиг кижилери—эмчилерге тураскаатказ өөрүшкүнүң, чоргааралдың, хүндүткелдиг чылыг сөстерин бижээн мындыг чагаалар редакцияга хүн бүрү кээп турар. Ындыг чагаалар үгле бо чылдың эгезинден бээр безин Улуг-Хем районнуң Ийи-Тал суурда фельдшер-акушер пунктузунуң эргелекчизи Е. Доржуңуң, Каа-Хем районда уруглар эмчизи Т. Паркаевaның, Улуг-Хем районда хирург Г. Ивлевтиң, Чөөн-Хемчиктиң Хөр-Тайгада эмчи сестразы Н. Ооржактың, Бии-Хемниң Туранда перви эмчизи Н. Юркевичиниң, Барыын-Хемчикте акушер-гинеколог М. Межекейниң. Чаа-Хөлде эмчиниң дүрген дуза чедирер пунктузунуң фельдшери М. Хүргүл-оолдуң, республиканың психика эмнелгезиниң сестразы А. Ланчикованың болгаш өскелерниң-даа аттарынга келгилээн.

Чоннуң кадыын камгалаар, янзы-бүрү аарыгларга удур профилактика ажылын чорудар талазы-биле социалистиг чарышка киришкеш, эрткен чылдың түнелин ёзугаар Барыын-Хемчик болгаш Бии-Хем районнарның эмнелгелери бүгү көргүзүглер талазы-биле мурнуку одуругже үнген.

Бодунуң ажылынга бердинген, ак сеткилдиг ажылдап чоруур, чоннуга хүндүткелдиг эмчилер бисте хөй. Кадык камгалалының шугумунга улуг ачы-хавыяазы дээш республиканың 51 эмчизи Тыва АССР-ниң алдарлыг эмчизи, 9 кижи РСФСР-ниң алдарлыг эмчизи деп бедик атты эдилеп чоруур. Совет Эвилелиниң орденнери болгаш медальдары-биле 257 кижи шаңнаткан, кадык камгалалының тергиинери 131, республикада 800 ажыг дээди эртемниг, 2500 ортумак эртемниг эмнелге ажылдакчылары кижилерниң кадыы дээш туржуп турар.

Медицина ажылдакчыларынга бодунуң эртемниг ханы билириниден, ажылга бедик мергежилдиг болурундан аңгыда кижизиг мөзүг-шынарын, бедик культурлуг, төлептиг аажы-чаң, кижилерге эптиг-эзелдек, сагыш човангыр болуру, кижиниң кадыын бүгү кичээнгейниң төвүнге тургузуп билири негеттинер.

Ленинградтың бөлүк эмчилери гриппке удур тускан эм чогаадырының талазы-биле чедиишкинниг ажылдап турарлар. Ындыг эмниң баштайгы шенелдиин эмчилер боттарынга удур кылганнар. Ол чорук совет эмчилериниң кижилерниң кадыы дээш демиселди чорудуп турарының база бир дорт хереглиг болур.

Аарыгларга удур демиселди баш удур чорудар аарыгларны эмнээр, кижилерни күш-ажылдың өөрүшкүдүнче эгидер, кижиниң күш-ажыл кылып шыдаар шинээнии долуузу-биле хандырар, кижиниң амыдыралын узадырының бүгү болдунар арга-ларын чедир ажыглаар деп. партияның салып турар соруглазын чедип алыр талазы-биле республиканың кадык камгалал органнары хөй ажылдарны кылып турар.

Ынчалза-даа бистиң республиканың медицина ажылында ам-даа чедир кылыр ажылдар. эвээш эвес. Туберкулёз, хан базыышкыны, чүрек-дамыр, ижин-шөңүнду аарыгларын баш удур эмнээр дээш хөйүү кылза эки. Чамдык эмнелге черлериниң ажылының деннели, культуразы ам-даа чавыс, чогуур негелдеге дүүшпес. СЭКП-ниң XXVI съездизин кадык камгалалын хөгжүдеринин талазы-биле улуг соруглаларны салган болгай. Ону амыдыралга боттандырар дээш улуг күжениишкинбиле чогаадыкчы болгаш харыысалгалыг ажылдаары республиканың медицина албан черлеринден негеттинип турар. Ында партия организациялары политкижизидилгелиг ажылды медицина ажылдакчыларының ажылының бедик культуразын, чедип алырынче, чоннуң медицина хандырылгазын экижидериниче углаары чугула.

ШАЛЫПЧЫ АЖЫЛЫВЫСТЫ— ТӨРЭЭН ЧУРТКА

ХАЧЫ ДААЖЫ СЫЛЫРААР

Дээр алс. каак. Хүн бараанының ишин чалыныг-ла чүве. Хойжуларга, кыргыкчыларга таарымчалыг: хөй дүгү хоган, чүнгактар-даа, кыргымырынга шаптык чок-даа. «Совет Тывао совхозтуң төвү Суг-Бажы суурнуң устуу талазында мал семиртү азыраар төп бар. Кыргылда пунктузу оон чанында.

Таптыг-ла дал дүшү. Пунктуда ажыл-иш хаанныкан. Кыргыкчыларда чугаалажыр безин чай чок., Үгле машиналар дажыы сылыраар.

Бир кыргыкчы улуг-ла ак хойну олуртуп ятпеш, кыргын эгеледи. Оон аңгайгыр-тудунгуру ажок, хаяа туткан холу хойнуң кежи-биле дүгүнүп араазыже хос эптилгеп. Сактыпсога, сүйбап турганзыг.

Кыргылда пунктуунуң эргелекчизи Думай Кара-Уруг кыргыкчыны көрүп тура, биске чугаалай-дыр:

— Че, кыргын турары кайы хире-дир? Өөренгеш-даа, эптеп-даа ажок аа?

— Кайызы боор? — деп айтырыглавыс.

— Бистиң тергиин дээн кыргыкчыларывыстың бирээзи — Александра Мижит-оол-дур. Хөй кыргымырынга хөй чылда ажыдап келген ишки. Ам мээстер болган.

Удавазанда-ла улуг үйнүң «ыныкы негейиниң» үштүп ок тапты. Чиик алак ашаган хөй, өөрүш чүве дег. этпишаан, үзүктүш иштинче кире халды.

— База бирээни эккельнер!— деп, Александра Бавуевна ыйгырды.

Оңдар тулган дуккур, улуг хойну чедип чедире бергилер. Кыргыкчы ону олуртуп яткеш, хачызы-биле «сүйбадыпп» эгеледи.

— Хөй кыргылдазы кайы хире апарды? — деп, айтырдывыс.

— Ам колдуунда адактатып тур—деп, пункт эргелекчизи Думай Кара-Уруг харыылады.—Июньнуң 25-де совхозтуң майөскази болтур дээш. Ынчангаш бүгү адырлардың аймылчиктери аразында чарышты. шалыпчы бөлүүбиле аяылдап турар. Мында кыргыкчылар бага эрес. шуудургы...

Кыргылда орту кирип турда, пунктуга социалистиг чарыштың түнелиин үндүрген. Ол үеге чедир 320 хөй кыргыкчы ажылдавын ажыр-күүседкен, семиртиглер шедүүлү эвилеп, чарыштың бирги черии ап, 75 рубль-биле шаңнаткан. Ийиги черии мал чеми белеткээр бригаданың, үшкүүнү уруглар садының коллективтери эзээн.

Түс түс кыргыкчылардан Х. Мартай-оол. С. Хажыкы болгаш Д. Намдык олар эң-не хөй хойнуу кыргып, чарышка тиилекчи болган. Кыргаан дуктуң сорттаарын Ларпса Дамылае, Валентина Койгуумай, дуктуң тырып бодаларын Алексей Окунев олар база шалыпчын кылып турар.

Хойжулар Ооржак Хемчи бир башка онаштыр 2,3, Олег Монгуш 2,9, Борис Апарат—2,6 килограмм дуктуг тыва укаларлыг хойлардан ап, эки коргузуглуг болган. «Совет Тывао совхозо чартык чылда курунгее дук садарының планын ажыр-күүседкен.

ЧУРУКТА: дүм классташкылары (солагай талазындан) В. Монгушмей, И. Балчырбай, А. Сундуй: эдикчи мастерлер — В. Хомушкиев болгаш Б. Сонам; мурнакчы кыргыкчы А. Мижит-оол.

К. АРАКЧАА.

В. КАРА-САЛДЫҢ фотолары.

ТАЙБЫҢ КАМГАЛАЛЫНЫҢ ЭРГЕ-АЖЫКТАРЫНГА

ССРЭ-ниң Министрлер Чөвүлелиниң Даргазы Н. А. Тихонов июнь 17-де Москваның база Бүгү Рустуң патриархы Пименни болгаш Минскиниң база Белорустуң митрополидин Филаретти хүлээп алган.

Москвага болган «Делегейниң шынжы-чүдүлге ажылдакчыларының ядролуг деп бүгү-делегей конференциязының ажыдыынын түпкелдери-биле Совет чазактың башкыларын олар ажыттырганнар.

Патриарх Пимен мынча дээн медеглээн: «Хаңы хүндүткелдиг Николай Александровичиг, бүгү-делегей конференциязының киржакчыларының өөрүшкүзинден Сизерге «Делегейниң бүгү чазактарынга ыйгырыгыңар», а ол ышкаш бистиң хүлээп алганывыс өске-даа түпкел документилерни дамчыдарын болгаш чүс-чүс миллион чүдүлгелиг ижилерин төлээзин шажын-чүдүлге ажылдакчыларының оларга илереттинген туружун ССРЭ-ниң чазак төлептин-биле кичээнгейге хүлээп алыр боор деп идегелдин илередирин чөпшээрей көрүп.

Бүгү-де чүүлдерге хоралыг ядролуг дайынның хып үнерин болдурбазының чүткүп турар бистиң өндүр-улуг Төрээн чүртүвүстүң оожургадыг. бижыг, чайгылың чөн дөштыкы политиктиг угланышкының делегейниң дүшкүүлүг чоруунуң үргүлүдеп турары амгы үеде үнелеп четтикпес чугула боон турар.

Бистиң күрүвеивистиң баштыңы Л. И. Брежневтиң бистиң Төрээн чүртүвүстүң чаагай чоруу дээш база тайбыңпы камгалап, бижыглаарын дээш кызыл кыр кызымакай ажыл-чорудулгазын бистер бедии-биле үнелеп көрүп турар бис. Бистер эргим Леонид Ильичиге чаагай кадыкшылыг болуруп, оон буянныг ажыл-чорудулгазынга моол-даа сонгаар улуг-чаагай чедиишкиннерлиг болуруп ийин-биле өзүп турар улус бис.

Тайбың дээш, бөө-чепсектиг дүжүрери болгаш улустар аразының аймыл чок чоруу дээш демиселге тайбыңга ынакшылдыг бүгү күштерин каттыштырарын делегейниң амгы байдалының кажаңгыларын.

Ынчангаш ССРЭ-ниң Министрлер Чөвүлелиниң Даргазы Н. А. Тихонов беседага демдеглээн. Ол дугайын ямыбүрү политиктиг үзел-бодалдыг кижилер эки билип турарлар.

КНЮ-ның Кол Ассамблеязының ийиги тускай сессиязынче Л. И. Брежневтиң чорукткан чагаа-бижии болгаш Совет Эвилелиниң ядролуг чеңсектиг башкай ажылдавас дээшин ында илереткен хүлээлгези делегей байдалын экижидеринче утланган чаа херии базыын боон турар.

Совет чазак шажын-чүдүлге организациялариның тайбыңы чаңгыс чүргүзарының талазы-биле ажыл-чорудулгазын хүндүлеп көрүп турар болгаш оон чижектериниң биразын шажын-чүдүлге ажылдакчыларының бүгү-делегей конференциязын эртиргени болур.

Ужуражылышкынга ССРЭ-ниң Министрлер Чөвүлелиниң чанында шажын-чүдүлге херектериниң талазы-биле чөвүлелдиң даргазы В. А. Куроедов кирешкен.

(СЭТА).

БАЙЫРЛЫГ ХУРАЛ

Медицина ажылдакчыларының хүнүнге турускаатказ байырлыг хурал дүүн Кызылга. СЭКП обкомунуң Политиктиг чырыдышкының бажыңынга болган.

СЭКП-ниң XXVI съездизиниң шиитпирлериниң, СЭКП ТК-ның май (1982 чыл) Пленумунуң негелделеринге дүүшкүүлүг чоннуң медицина ажылдакчыларының үлүг ышкай эки-жидер дугайында плеткледи Тыва АССР-ниң кадык камгалал министриниң орлаачызы Ч. Д. Таспаачык.

СЭКП ТК-ның кежигүнүзүнге кадалдап, партия Тыва обкомунуң бирги секретары Г. Ч. Шойдаков хүралдың ажылдаачыларынга киришкен болгаш чүве чугаалаан.

Медицинаның тергиин эки ажылдакчыларынга шаңналдарны тывыскан.

(Бистиң корр.).

Соңгулдаларга уткуштур

УЖУРАЖЫЛГАЛАР ЭРТКИЛЭЭН

Чөөн-Хемчик

Районнуң сан кылдазының эргелекчизи район Советиниг депутаттың кандидады К. Д. Ондар соңгукчулар-биле ужураашкан.

Сут-Хөл кодээ Советиниң күүскөм даргазы В. Монгуш депутатка кандидаттың доңчу шамдары-биле чыыгаанарны таныштырган. Соңгукчулар депутаттың кандидадынга чагыгларны бедиген. Суурда «Сайланак» уруглар садының эргелекчизи Е. Куулар саналынга Чадаана биле Сут-Хөл аразының аргыжылгазын эки-жидер-биле автобусту ана тургузар дугайында антырыгны кичээнгейге алырын депутатка кандидаттан дилээн.

«Чинчи» ыелп-садтың эргелекчизи С. Доржу, совхозтың партком секретары Ч. Монгуш олар Сут-Аксы суурга 80-100 орунныг уруглар садын тударын, сүүр чаагайжыдылгазынче кичээнгей салырын дилээннер.

Туннелинде депутатка кандидат сөс алган. соңгукчуларның бүзүредиш шынзыдарын чугаалаан.

Сут-Хөлдүң № 2 сөңгүлда өөрүгүдээн Чөөн-Хемчик районнуң улус судунуң судьязынга кандидат Л. Ю. Кюнзегеш-биле Сут-Аксы суурнуң чуртакчылары ужураашкан.

Ужуражылга хуралга СЭКП райкомунуң пропаганда болгаш агитация кидзиниң эргелекчизи Л. Х. Ооржак В. Ю. Кюзегештиң доңчу шамдарыбиле чыыгаанарны таныштырган.

Сут-Хөл мяш ажыл-агый участогунуң начальниги А. Ховалыг, уруглар садының эргелекчизи С. Доржу болгаш оон-даа өскелер саналынга хөй-ниитиниң ворум-чүрүмүн быжыглаар, оорлаар чорукгар-биле демисел чорударынга хамаарыштыр сапалдарын чугаалааннар.

• • •

Район Советиниге депутатка кандидат, ВЛКСМ райкомунуң бирги секретары В. Ч. Ондарбиле соңгукчулар ужураашкан.

Депутатка кандидаттың бүзүреттирген кижилп, «Хөндергей» совхозта партком секретары И. Куулар район Советиниге депутаттың кандидады В. Ч. Ондарның ажыл-ижи, доңчу шамдары-биле соңгукчуларны таныштырган.

Хөндергей ортумак школаның башкызы Б. Сат болгаш оон-даа өскелер Хөндергей ортумак школазының базазынга Чадаананың музыка школазының филиалын ажыдарын депутатка кандидаттаар дээрэн. Соңгукчулар К. Монгуш, И. Куулар саналдарынга Хөндергейниң чагаалыг ооруңдан совхоз төвүнче киргеп орукчун чүдүүн дүргедилиниг болдуун суурнуң кудумчуларын сай чем деңилээрингe, мээнгиэ Ленин кудумчузун асфальтылаарынга боттуг күжезегештин доңчу шамдарыбиле чыыгаанарны таныштырган.

Сөңгүлдаларның депутаттың кандидаттарының мурнундан олардың кандидатураазын депутатскөл коллективтерге өөрүп четтиргенин илередирген. Сут-Бажы суурга клубту колбур чылын түдүп эгелээрин база соңгукчуларның өске-даа чагыг-дилээн хандырын, дузалажырын депутатка кандидат аарааш.

А. ЛОПСАН.

Каа-Хем

Каа-Хем районнуң Сут-Бажы суурнуң чүрттакчыларын район Советиниге депутаттарга кандидаттар — райпотребсоюзтуң даргазы Ш.-Б. Х. Сороодар, «Совет Тыва» совхозтуң директору С. Д. Седен-оол, Сут-Бажы кодээ Советиниге депутаттарга кандидаттар совхозта партком секретары С. О. Пельчир-оол., комсомол комитединиң секретары Л. Ю. Лаңбыра олар-биле ужураашкан.

Депутаттарга кандидаттарның бүзүреттирген кижилерин олардың доңчу шамдары-биле соңгукчуларны таныштырган.

Район Советиниге депутаттың кандидады Ш.-Б. Х. Сороодар депутаттарга кандидаттарның мурнундан олардың кандидатураазын депутаттык коллективтерге өөрүп четтиргенин илередирген. Сут-Бажы суурга клубту колбур чылын түдүп эгелээрин база соңгукчуларның өске-даа чагыг-дилээн хандырын, дузалажырын депутатка кандидат аарааш.

А. ЛОПСАН.

КОШКАК ОРГАНИЗАСТААНЫНДАН

Тудуг допчулалы

Эрткен беш айларда республиканың тудугжулары элээн хөй объектилерни ажылдарга киргеп, чамдык ажылдарны кылып чоруткан. Электри дамчыдылганының 60 км шугумун, 26,8 мун дербелчан метр шинти шөлдүг чурттарга бажыңнарын, 160 орунныг уруглар садын, көөрүт-тудуг эргелелиниң будүрүлге базазын, оон ажылдакчыларга хүлээткен. Республиканың совхозтарында 1200 баш боога дээш баш шоор малга кажаалаарны тудуп доозкап, 5,6 мун гектар одирлар суг-биле хандыртыгап, 8,3 мун гектар дээскээде суггарынга системаны негеттингеп. Кол фондуларны ажыглалга киргеген эрткен чылдың ол үезиниден 4,2 хуу нарадаан.

Чурттагга шөлүнүп, үдүгээн албан черлериниң кадык камгалалының объектилериниң капитал салыышкынарынга болгаш тудуг-монтаж ажылдарының демдээн бо чылдың ыяш ажыгга.

Тудуг организациялары эрткен чылдың оң үезинде дээлиндеп керээлиг ажылдарын, бараанның продукциязын хөйүү кылгап. «Тыва даг-дугу тудуг» эргелелиниң, «Тыва тудуг» трестиң № 48 тудуг эргелелиниң, «Тыва кодаа тудуг» трестиң № 403 ТМЗ, 711 КМЗ-ларының, «Тыва сеткелтудуг» трестиң № 2 орунныг уруглар садының, «Тыва-сельхозстройтрестиң отделе-ниеларының, «Улуг-Хемэлектрострой» трестиң трубаларны монтаждаар 111 КМЗ-ларының ажылдарын план-ажылдарын бүзүреттирбээн. Ынчангаш бүгү адырларның аймылчиктери аразында чарышты. Кол фондуларны ажыглалга киирериниң беш айларда планы түгле 46,3 хуу күүсеттингеп. Дыка хөй объектилерни ажыглалга киирериниң планы үстүгеп. Бөлүүнет кылыр ажылдарның планнаар тудуг организацияларга 53,1 хуу чедиишкеп, ажыглалга киргеп объектилерниң тудугларының проектировкалыг көрүмүнүң 54,9 хуу болуп турар.

Эрткен айларда Правлениеның № 2 КМЗ-ның (Тыва сөөкөл тудуг» каттыжыышкының № 3 КМЗ-ның Сөөлеңдеңдеринге пилотажтудуг эргелери, ПХМ-ның комплект тудуг конструкциялар сыныыр-тудуг конструкциялар боттанып-тудуг) ужуктуг үзүк сөөлеңдеринге

БАЗА КАТАП БУЗУРЕЛ

Бедик дүрен аныгарын сөт-керээ, суг-дыраа, чел-хуулгаа, дүвүүн чаңай түткүлдин аныгар-арыг-даа чорчуур [illegible] Суг-Аксынга бо-дээ кирүүр болдур. Оң Суг-Аксынын керээ-декчилер кооперативтиимээ эът алыскаш, коммунист Хүр-оол Биймбаевич Ондарлар. Оон ажаар турар аътаарының күш-дегдилдеп шыырык, малдарының чыыр чемнээ-ний болчурга-ла, бодуу кеш-белеткел алыр. Эрткен чылын 10 тонна сигезин белеткеп алган. Бо чайын 15 тоннадан эвээш сигезин бедеткеп алырын ол хүлээдип

Оолдакшан ажылынган ангыда, хөй-ниитиин ажылдынга идепкейлиг. Кады ажылдап турар ашсөрүнүн аңаа бедик бүтүрелди идепкейлиг, район Советиниге депутатка кандыдат кылдап, дес уратпын аңаа бедик бүтүрелди идепкейлиг. Сөңгүкчүларын чагыг-дарын як сеткилдиг күүседип жанчыккан. Чагыгдар бүтээ-ринде кудумчуушта кужуктуу кастырып, көвүрүлгөрин сеткедип, тарымат үнүштерин олурткан. Кодээ Советтин сессиязынга, чымчаңга олуруп, болуунун үнелиг саналып [illegible]. Совхозтуң [illegible]

Ук чаңгыс черге турар эвес, чылдар иргилеп. Дүүнгү бирээ-ниг ажыл-ага бар чөпүрүүшүн эдип ажылынга дүвүлап турар. Эрткен чылын Суг-Аксынга [illegible] Хөндө чамдык кыналдыны эрткүзүүкчен. Мөңгүр үрегдип иштүүлө, балыкчаларын сомгаарын машинага чүдүрүп алган чөрүп турар тывариларын ол илереткен. Чай бо-дургала, мал чемнээ бүзетээлинге турүптар. Төрээн сов. [illegible] эрткен чылын бекеп ажаар эвилелдеп алган, 30 тонна сигезин кемнээ бергеп. Бо чайын 40 аажы тонна мал чемнээ белеткеп бөзүн ол бригадаже дүүрүшкен. Хөй-ниитиниг ажылынга идепкейлиг, ооланкын ажылынга кыынмак, ээс уратпын адазы Хүр-оол Оңдарны кодээ Советтин депутадынга кандыдат кылдаам бээ катап чаңгыс чер чүрттүлээлы дешпиккеп. Ак-сеткилдиг ажылынга, [illegible] тыллээлекчин Хүр-оол Биймбаевич чоокта чаа сөңгүкчүлдээ-биле ужурашкан. Сөңгүкчүлөрүн [illegible] дээлинг, бүга-сомуналарды тыртпырарын [illegible] сөңгүкчүлдар аңаа чагаан. Ол сөңгүкчүларын чагыгдарын, идегелин күүседип шыдаар-даа.

О. БОРАШ.

КЫЗЫМАК ИШЧИ

Катя алырга бергээ-ниг чоокшаа. Шөлээлеп фермага ба-ла өөрүп өлүүр-дүүрүп. Ол ыяктар хөлө турүп. Чаңгыс чүүлдүн гүтээ, ыяштарга, бар бижик, ишке тиргин, ынаа ажылчылар турар. Хүдүт үебээлиг түрүтүп дээштиин кыйын-ла чүвешпес ажылчылар. Шаанга [illegible] ажылдын турар кижилер, өөрүгүлээ, дыштап ээлээр.

Катя ол кижилер-биле фермага ажылдап, Фермага бо-ла маңнап келир үрүтпү [illegible] Оон ажаар, фермадан ол-орун ооң [illegible] Ол ыяктар чүүлдүн шөлээ-ниг-оруг бөзү бергеп. Ол хүлээдип-ла ынаа үрүтү үе-ниг [illegible] ээлээр-даа дээн.

Ук чаңгыс черге турар эвес, чылдар ирткээн. Дүүнгү бирээ-ниг чаңгыс ажылчылар [illegible] ажылдаарын хүлээнип турар.

А. АЖЫ.

Танды район.

БИСТИҢ КАНДИДАТТОРЫВЫС

Алдын Маадырлык ажылчы бээс чоокшаа, сиген шөлээлеп алаан, шөлээларынга аңаа-бээ хураган бөлүү дүүрүп, ада-иениге дүүлелеп, ажылынын ажылдаан. Ооңгө шөлээлеп дирип маңнадып өскен Хөөн школаны чаңгыс-ла башкы-ларының будөнүт мергеп-лиин сөңгүүрээр, [illegible] дээштээр черээ.

Башкы бөлүү дээ чырык күмүүлүн бөттөңгөрүлүп-ээн Хөөт Өктөп-оолович ортуман школаны дөмүүп ал-ла, 1950 чылдың чайынында [illegible] лад Кызылче хаанган. Бүрүүшүп Кызылга педагогика институдунуң дыл, литература факультединиге өөренип, эртээн студент бөш чыл өөредип-гете, комсомолчу ажыл-херектерге чедиишкиннер-биле карган, сөңгүп эрте бергеп. Ажаар чылдарның ажыл Хөөн Өктөп-оолова Даржаның ажыл иженгө, ажыл-дуун чурттадыгаанга дедим өрүүтү ажыдып, ооң өг-бүдүлиг-чырыткыныг сактыышкыннар бөлүп артаан.

Холунда дипломнуг ажыл-ыг Х. Ө. Даржай Чаа-Хөмчик районунуң Хорум-Даг сеткил школазынга өрүс дыл бөлгөн литература башкылап-пээнин ажаар мергежилиниң 1965 чылдаан күүмүзүк мөңгээр дидим киргеп. Өөрүнүп-биле ажылдарынга

[illegible] школага чедип адаан [illegible] чедиишкиннер, конгерлер-биле ажылдарга, күүш-[illegible] элээшкин-дээ [illegible] сагындырар, башкаларга-ла дүүлелеп бергээ-дээ турган. Дылаш, дүргеп болбайн, топ-дуг, зөлдек-эвилеп болуурбашкы кижилер кол чүүл ол бөлүр дээрээ-аныяк башкылардан билип ап, бодунга бөлгөн өөренчиктелдинге негелдеп чаа бөлгөн чаңгыс-ла дедир дедир түүлп. Ажылынга чоорту дадыга берген. Бүлүүр күүсел, ажылдыгга шкаларга бөлгөн мергеждиг бердөнчилгин ооң ажаар шын ажыгналалының бөлөгүр түрүүкүн, ооң сөңгүүдег, бүүүдегдиг ангыдыр бергеп.

Келген чылында алган [illegible] классчыларга 5, 6 классчыларга бергеш. Школага ажы өөредилгеге, сагында-чурумун, чай-ниитиг ажылынга [illegible] дирип мактадыг [illegible] бергеп. Өөренчиктерниң ол чедиишкиннерин Хөөт Өктөп-оолованың [illegible] күүсел-биле [illegible] ажылдарынга, күүш-[illegible] элээшкин-дээ [illegible] сагындырар, башкаларга-ла дүүлелеп бергээ-дээ турган. Дылаш, дүргеп болбайн, топ-дуг, зөлдек-эвилеп болуурбашкы кижилер кол чүүл ол бөлүр дээрээ-аныяк башкылардан билип ап, бодунга бөлгөн өөренчиктелдинге негелдеп чаа бөлгөн чаңгыс-ла дедир дедир түүлп. Ажылынга чоорту дадыга берген. Бүлүүр күүсел, ажылдыгга шкаларга бөлгөн мергеждиг бердөнчилгин ооң ажаар шын ажыгналалының бөлгөр түрүүкүн, ооң сөңгүүдег, бүүүдегдиг ангыдыр бергеп.

Келген чылында алган [illegible] классчыларга 5, 6 классчыларга бергеш. Школага ажы өөредилгеге, сагында-чурумун, чай-ниитиг ажылынга [illegible] дирип мактадыг [illegible] бергеп. Өөренчиктерниң ол [illegible] Хөөт Өктөп-оолованың [illegible] Даржаның [illegible] ажыл иженгө, ажыл-дуун чурттадыгаанга дедим өрүүтү ажыдып, ооң өг-бүдүлиг-чырыткыныг сактыышкыннар бөлүп артаан.

Холунда дипломнуг ажыл-ыг Х. Ө. Даржай Чаа-Хөмчик районунуң Хорум-Даг сеткил школазынга өрүс дыл бөлгөн литература башкылап-пээнин ажаар мергежилиниң 1965 чылдаан күүмүзүк мөңгээр дидим киргеп. Өөренчиктерниң ол [illegible] Хөөт Өктөп-оолованың [illegible] Даржаның [illegible] ажыл иженгө, ажыл-дуун чурттадыгаанга дедим өрүүтү ажыдып, ооң өг-бүдүлиг-чырыткыныг сактыышкыннар бөлүп артаан.

Холунда дипломнуг ажыл-ыг Х. Ө. Даржай Чаа-Хөмчик районунуң Хорум-Даг сеткил школазынга өрүс дыл бөлгөн литература башкылап-пээнин ажаар мергежилиниң 1965 чылдаан күүмүзүк мөңгээр дидим киргеп. Өөренчиктерниң ол [illegible] Хөөт Өктөп-оолованың [illegible] Даржаның [illegible] ажыл иженгө, ажыл-дуун чурттадыгаанга дедим өрүүтү ажыдып, ооң өг-бүдүлиг-чырыткыныг сактыышкыннар бөлүп артаан.

1970 чылдың Даржайлар аңгыралыгаш аайы-биле Улуг-Хем районга көөрү келген. Ишкинип аңгыдай бергеп кол-[illegible] чедип адаан [illegible] чедиишкиннер, конгерлер-биле ажылдарга, күүш-[illegible] элээшкин-дээ [illegible] сагындырар, башкаларга-ла дүүлелеп бергээ-дээ турган. Дылаш, дүргеп болбайн, топ-дуг, зөлдек-эвилеп болуурбашкы кижилер кол чүүл ол бөлүр дээрээ-аныяк башкылардан билип ап, бодунга бөлгөн өөренчиктелдинге негелдеп чаа бөлгөн чаңгыс-ла дедир дедир түүлп. Ажылынга чоорту дадыга берген. Бүлүүр күүсел, ажылдыгга шкаларга бөлгөн мергеждиг бердөнчилгин ооң ажаар шын ажыгналалының бөлгөр түрүүкүн, ооң сөңгүүдег, бүүүдегдиг ангыдыр бергеп.

Келген чылында алган [illegible] классчыларга 5, 6 классчыларга бергеш. Школага ажы өөредилгеге, сагында-чурумун, чай-ниитиг ажылынга [illegible] дирип мактадыг [illegible] бергеп. Өөренчиктерниң ол [illegible] Хөөт Өктөп-оолованың [illegible] Даржаның [illegible] ажыл иженгө, ажыл-дуун чурттадыгаанга дедим өрүүтү ажыдып, ооң өг-бүдүлиг-чырыткыныг сактыышкыннар бөлүп артаан.

Холунда дипломнуг ажыл-ыг Х. Ө. Даржай Чаа-Хөмчик районунуң Хорум-Даг сеткил школазынга өрүс дыл бөлгөн литература башкылап-пээнин ажаар мергежилиниң 1965 чылдаан күүмүзүк мөңгээр дидим киргеп. Өөренчиктерниң ол [illegible] Хөөт Өктөп-оолованың [illegible] Даржаның [illegible] ажыл иженгө, ажыл-дуун чурттадыгаанга дедим өрүүтү ажыдып, ооң өг-бүдүлиг-чырыткыныг сактыышкыннар бөлүп артаан.

1970 чылдың Даржайлар аңгыралыгаш аайы-биле Улуг-Хем районга көөрү келген. Ишкинип аңгыдай бергеп кол-

ШЫНЗЫДЫП ШЫДААН

лектривинда ындыг дарын чаңгыс ажыгу чоокдаа болза, Хөөт Өктөп-оолова аңаа ундарбаваш. Кажа-даа ажылдарга дөмей-де. Бүлүүн-Терек ортаал школазынга чогаалы дээ-литература башкылап. 1975 чылдан 1978 чылга чедир [illegible] дашкаар ажылдар будуруккуну бөлүп ажылдап кээр. Хөөт Өктөп-оолова Даржайның чурттадгалында үттүндүрбээ чыл—1975 чыл. Ол чылын дүрүкчылыг башкы Х. Ө. Даржай Коммунистер партиниң кежигүүнүне кирген.

Бүлүүн-Терек суурун чурттакчылары ооң [illegible] чоокдаа дарганың сөңгүп алган. Школада ажылдыг-ла черлештирер хөй-ниити ажылынга дыштаакал кирбээн. Чоокта чурттап турар черинээ ажыг-биле [illegible] ажылдыгга ажыл-ыг-дуун үдүртүүш шыдаан. Бүлүүн-Терек суурун [illegible]

КНО-нуң Кол Ассамблеязының боо-чепсектерни дүжүрер талазы-биле ийиги тускай сессиязынга А. А. ГРОМЫКОНУҢ чугаазы

НЬЮ-ПОРК. (СЭТА). КНО-нуң Кол Ассамблеязының боо-чепсекти дүжүрер талазы-биле ийиги тускай сессиязының планировлуг хуралыгар СОКП ТК-ниң Политбюро кежээки, СЭТА-ның дыштыр чугаазын министр А. А. Громыконуң чугаалаан.

Оон чугаалаанын болш. Совет Эвилелиниң Чиргиче секретары, ССРЭ-ниң Доду Советиниң Президиумунуң Дарганы Л. И. Брежневтиң мында ам чаа чартаан чагаа бижиниде бөгүн кижи төрөлгөтөнүң мурнунда турун турар ээ чугула аитырыг — чер делегейни кайчап камгалаш аларын Совет Эвилелиниң канчаар көрүп турарын бүгү талалыг киидэр илереткеп.

ССРЭ-ниң дыштыкы политиктиг угланышкынының эң чугула үнелевиин янзы-бүрү кииптиг турүлгаттыг күүшеерээниң ташпың кожа-хелбеҥ доступаары, оларның арагында бүгү-ле маргылдаалыг аитырыгларны тайбың аргалаар-биле шаптырыкчоор боон турар. СКПСниң XXVI сыдалының хүлээп алганы Тайбың кежиргээшкинниң кол уткалыдаа шак ында боон турар.

Совет Эвилелиниң — Америка Корпорациялыг Штаттарның арагында турун турар шериг талазы-биле деҥ күштерни үүрер, күш деҥгээлинии турүзүүн золаар, ындыг турүш-биле хөделир, ескелерге бодунуң тура-соруун, ооң-биле кадыг-даа дүвейлиг ажылдаар дээш Л. И. Брежневтиң ядролуг даймының сыҥаныышкынын улуттаар дугаайында ханы сагыш-сеткилин илередикчи чугаалары база чайынналдыр бергүзүн турар.

Стратегтиг боо-чепсекке хамаарыштыр Вашингтонга чарлаан планның кырында шынаа ап-аажок чугаалаан. Ынаар чүве киидэр чугаалажыышкынның турун турары база болдынгыр. Ол боо-чепсекти эдерер будурериин үргулчүүрүнге, оны амдаа калбартырынга үнделелиттиири. Ындыг угланышкынды пропагандазап чажыррыр дээш, кандыг-даа хоюун чүүлдерни кылып турар. Ындыкынарга шериг талазы-биле деҥ күштерни үүрер, күш деҥгээлиниии турүзүүн золаар, ындыг турүш-биле хөделир, ескелерге бодунуң тура-соруун, ооң-биле кадыг-даа байдалдарның үезинде сагыш-сагыш ыыдаары биилдиигир болгай. Л. И. Брежневтиң боо талазы-биле чогуур медеглеелерди бүгүдеге эки биилдиигир.

Ооң соонда А. А. Громыконуң чугаалаары болза: шериг талазы-биле артыкшылдыг болуруунга хамаарыштыр чугаалаарлар? Делегей кырынга тергиндээшкиниин дугайында сөстөр? Ынчангаш чамдык кижилерниң чамдыкчы кижилерниң чамдык кижилерниң бажын тулдур-ла тоорелдикеин шуут дүүшкүүр.

Жөптээла бээн турар Европага ядролуг боо-чепсекти кызыгаарлаар талазы-биле советамерика чугаалажыышкынарга хамаарыштыр, А. А. Громыконуң чугаалаанынга: Советтиң чүүже чүткүл турарыл? Европаны ортумак ыракшылдыг ядролуг чепсектерниң дүгү деврилгелерилеп дооруу-биле ойталаарының дугаайында дүтүржүп алырынга бага белеп бис.

Стратегтиг боо-чепсектиң айтырыгының дугаайын чугаалаашкы, ССРЭ-ниң делегациязының удурткучузунуң демдеглээни: совет-америк чугаалажыышкынарга дүгүржүлгаанын чедип алыры-биле чүүл кылдыр-биле деҥ күштерни үүрер, күш деҥгээлиниии золаарының турарын Л. И. Брежнев бодунуң чоокта чаа чугаазынга тодаргайында биле айтыкан.

Бирээде, ол чугаалажыышкынар боо-чепсекти эдерер будурериин үргулчүүрээнге болгаш тургустуглаан деп чорукту үргүүрээнге эвес, стратегтиг боо-чепсекти кызырарының болгаш кызырарының эчис сорулгазын хөрек кырында барымдаалаан турары болур.

Иинде, талалар чугаалажыышкынарны бот-боттарының аймак чок чоруунуп дүрүм-сеткил ырлыктарын бөгүнгү бүгү хевирлеринден дооруу-биле ойталаарының дугаайында. Дээ чүге болгаш бир демей аймак чок болур чоруктуг принциптерниге дүүштүр чорудары аргежок чугула.

Л. И. Брежневтиң АКШ-тың президентизи Р. Рейган-биле ужуражыышкын — ыыларының дугаайында тодаргай санаалы кылганы болдынгыр болгай деп, А. А. Громыко ооң ынай чугаалаан. Ынчангаш Совет Эвилели, бедик деннелге ужуражыышкын болур болгаш, эки белеткеттингон турары эргежок чугула деп санай турар.

Ындыг ужуражыышкынның үезинде боо-чепсекти кызырарының болгаш дүжүрериниң айтырыглары, азы Кол Ассамблеяның амгы тускай сессиязында чугаалажыр турары шыдыг айтырыглар кол черни эдерер биилдиигир.

Ядролуг чепсекти дужеренниң үелер аайы-биле боттарынар программазын ажыдап кылгаш, үүлээп алыры чугула Совет Эвилели ядролуг чепсекти эдерер будурерип кызыгаарлаарының талазы-биле бирги чергелиг сорулгазы турган болгаш биилдее турар.

Ядролуг чепсектиң шепелделерин долузу-биле, бүгүниити хоруглаарының аитырыгларын база нептиирээн турар, ол аитырыгны шуут-ла үзе болгаш базымнар дайы-биле-дээ ыыптырлеп болур. Доостур чыгай берген турда оларның үзүн

Ядролуг чепсектиң ядыгбүзү хевирлерин тургузарынга ажыктаттыр материалдарын будурүп үндүрериниң сонгалыры ооң үеладаларының бирээзи болуп турар.

КОРГУШ ЧОК ДЕМИСЕЛЧИ

Георгий Димитров ус-тывышчы ог-бүдеге төрүттүнген. Ол апмаадан тура болгар пролетариаттың революсчу демиселиниг баштыңы, Коминтерниң III конгресиниң болуп турда, В. И. Ленин-биле ужуражкан. «Болгаристаниң ишчилерин ажылчын аалының авангарды—Коммунистиг партияны бижиглаарыпче, ажылчыннарның болгаш тараачыннарының аныдезин тургузарынга моокецеер — деп, мынчаар адаа Ленин сүмелеп турган. Делегей пролетарладының баштыңчызы-биле оон беседазы сагыжка үттүнүп, дүрбаа болуп арткан. Ленинчи идеяларга оны өөренирингө болгаш суртаалдаарыңга ол бүгү назыныңда шыпчы болган. Оон улуг хүндүнга чеже революсчу шүүрганнар тавар-рыштаан түве даарі 1923 чылда ол В. Коларов-биле кады Болгарияга маадырлыг тура халыышкынны баштаан. Кудецээвес болганындан тура халыышкын бастырган, чуртка ханныг тергиндел турустунган. Димитров дашпыкыга хоргадаар ужурга таварышкаш-даа, капиталга удур идепейлиг демиселди чоруткан.

1933 чыл. Гитлерлиглер эрге-чагыргаже «сундукаш рейхстагты» өрттедикпейнер. Моге бурууладыкпыкын ужун болгар коммунист Берлинге Эмнеет суд мурунга турар ужурга таварышкан. Шиваллаа-даа чоректен болур турнук шаалакчы апарган. Херек кылда ол Германиниң баш-сакымы болу берген. Ол оон революсчу коргуш чок чоруукчи шилгээдээш болган. Делегейниң хөй-шинчилиниң удурланышкынының түлелиинде ол шүүлдүшкинден агарттынган, 1934 чылдың февраль 27-де ону Москва эң-не чылыы-биле үтүкүп алган, анаа Советтер чуртунуң хамаатызы эдилеп тыныскан.

1935 чылда Г. Димитров НКЖИ-ниң чаагыг секретаренга сонгуткан, 1943 чылда Коминтерниң тараткыже чедир, анаа ажылдаан. 1945 чылдың августа Коминтерниниң VII конгрезиниг оон плеткели төөгүдүг ужур-дузалыг болган. «Фашизм -ол даарге бүгү шөлү терелгетенниң эң карыы дайынды, экелекчи дайын болгаш реакция-дыр» — деп, Димитров оттур көрүп чугаалаан.

Фашизм тиилеттирген соонда, Г. Димитров төрээн чурттунга баргаш, ЫКП-ниң бөлүк бөлүк чазактың удуртукчулу апарган. Ол шылгаралгай ленинчи-интернационалиет чонга улуг алдар-хүндүдүг чоран. Г. Димитровтуң кайгамчыктыг сөстери Болгарияның ажылчы чонларының чүректеринде бөгүүре чедир чуртталп арткан: «Болгарияның национал хамаарышпас-чоруунга болгаш чечектелиишкинниге Совет Эвилелиниң-биле эп-найырал бүгүлеле эмын чүүлге хүн бүле өгаарган дудак чок ужур-дузалыг».

Г. Димитровтуң төрүттүнген хүнүнден бээр чүс чылынга

Кадык камгалал албаны

КЫМ ЭҢ ҮР ЧУРТТААРЫЛ?

Чону 3 миллион кижиден бичии-ле ажыг турар Арменияда 6,5 муң хамаатылар боттарының 80 харыаанын демделээн, а 625 кижи 100 хар ажыг пазылыг боор турар. Геронтологияның — кижиниң удуш-назылап, үр чурттаарының чылдагаанарын шинчилээр чөртемниң Төөгүн аңаа удавас аймактар дең турары таварылга эвес. Арменияның геронтологтар кинтилелиниң даргазы, Армян ССР-ниң Эмтемнер академиязының биохимия институдунуң директору профессор Гургин Аршакович Аршакович аңаа холбаштыр мынчаар чугаалап турар.

— Үр чурттаан кижилер деп сөстүн бодумна бодап көрээлиптерем. Олар шынап-ла үр чурттап турарлар бе мынчаш? Ынаыг эвес деп болур. Чүге дээрге, олар биеэрге берип каан үениң чартыын болуп чурттап эртиеш турар кижилерниң хөй кезиниңге бодаарга, аңаа-ла боттарының дуусаазын чурттап артып турардар.

Армения, Грузия, Азербайжан дээрге, чүгле ССРЭ-дэ эвес, харын-даа бүгү делегеледе «сонуг үр чылдарда чурттаар черлерниң» шуут тоолу боюл турар. Чогум-на даглардада, аңаа-ла даглардың эвес, а далай деңгелиңден 500-тен 1500 метр бедик ортумак бедиктерде кижилер кымнардан-даа артык үр үеде чурттап турары илереттингеп.

Шак ынаыг дурумчаа дег чорук чүге тургустунганыл? Ол хире бедик черге хүн херели ультрафиолеттиг чыраккыже байлак болуп турар болгай. Аңаа кижиниң шимчээшкин чүрүмүн ынаыла күүседир аппарын немей көөр херек: күзел бар, чөп-даа болза, хүн санында ярыг агаарлыг даглаг каш-даа катап уверанаар. Кислород оруудааш черге бодаарга, бедик черлерге эвээш болур. Ынчангаш кижиниң дадыгыышкыны болгаш гипоксияга (кислород четпестээрингее) шыдамыы нүүтүг болур. Ол дээрге, кырын-назылаарының кол дайлыны-дыр.

Даглыг черлерден семис, чоок кижилерни көргеш силер бе? Оларның ынаыг черлерде кыпсыг чүгүдээ чок. Дээрге кижиге: сүр-ле чурттап, дорт дурт-сыныг болэ деп, чугаалаан шыгаш. ынаыг болур. Кезек болгаш-ла, доктаан каап, үр-ле кылаштаар чорук —кижиниң семпринриге болгаш хөй эргелиишкинниг үрединиге удур эң хөрее чечиссек болур. Оон ангыда чадаг кылаштаар чорук кижиниң сергелең, омак-хөлүг болдуруп, сагыш-сеткилдиг көдүрер, чүге дээрге, даглыг-даштыг черлерниң кавс-чараш бойдузу ацаа салдарып чедирер. Бо бүгү чүүлдер кижиниң аажы-чанын оожургалдыг болдуруп, нерви энергиязын камнаарынга дузалаар.

Дыштанылгаш эң кол хөөрии — уйгу дугаймында чугаалавайын барып болбас. Ынаыг чугула фактор чок болур болза, кижи кадык-чаагай боор. бодунуң амыдыралын узаадып ап-даа ыраажас. Оң-ылаңгыяда нерви-психологтуг ирөйтей ирей Күш-ажылдың Кызыл Туту орденниң болгаш оске-даа орден-чавыяларының

— Ирөйтей тайгага келгеш, бо үеде бала алаан хөй чүвени бодуунга тодаратказ: тоорук бо чылын эки үнген-диңи бала элбек болган. Чоокта чаа чанаа аппыг сашак чорун турган, чыза чырыңай катнаан болган. Башпайгы дүнеэнинде анчы аргага чаасказан хонгаш, даартазында база-ла тайга кешп хүннээн. Ол кежеэ олаага орарга, биилер чүктээн аттыг ийи кижи келген. Оң дүне оларның-биле хөөрежип хонган. Даартазында дең бажында үш анчы чорупканнар. Кежээликтей ашак-эвээ пиктинге кылаштап чораан, бирле черде кижи чангыс үн-биле алгырганын дыңнаан. Аал кодаңы хире аянга үнүп кээрге, ашактап ырак эвестеге демги анчыларның бирээзи болуп ору көдүрүп алган турар болган. Канчангаш карултер дээрге, оон чиге дужунда, чоннын дөзүнде адыг ийи бут кырында турган. Ашак аппыра кааптарга, аппыг сыробаш дээш ышкаш болган соонда, аргаже бурт дээн. Чүгле демги анчыны ам-даа холуп көдүрүп алган турар болган. Ирөйтей ирей анчыга чедип келирге оолунуп чүгле карактары дырбаннаар, уну шуут чиде берген болган. Кортказ бижүй берген анчыны арай бирде оожукгуруп алгаш, чадырга адертип келген.

Ийиги анчы кежээ база-ла кууг келген. Даартазында демги анчының чугаазы ам-даа орталанмаан, дылы долгай болган. Анчылар ол хөөрөр чаныл чорупканнар. Соолуңде Ирөйтей ирей дыңнаарга адыгдан кортказ анчы эмчиге сеткил, ол хөөрөр бөөдээ тутпастаан, тайгадаа үнместээн, аппыг деп сеткээ чугаалавастаан болган.

Н. ДОРЖУ.

Телевидение

ИЮНЬ 19-ТА

БИРГИ ПРОГРАММА

МОСКВАДАН

8.00 — «Үе». Информастыг программа. 8.35 — Делегейниң футбол чемпионады. Бразилия биле Шотландияның шилээдек командаларының оюну. Испаниядан дамчыдылга. 10.10 — «Ада-иезер, сылдерее». 10.40 — Эки баразыларны хөйүү. 11.10 — «Спортлотозуң» 25-ки тиражы. 11.20 — «Объектив». 11.30 — «Үнүштер ораны». Дамчыдыгаңа биология эртемнериниң кандидады Г. М. Проскурякова артырер. 12.40 — Хүүдарга фильм. «Ореэдиниң беш эжишки». 13.35 — Бөгүн делегейде. 14.10 — Делегейниң футбол чемпионады. Аргентина биле Венгрияның шилиндек командаларының оюну. Испаниядан дамчыдылга. 15.45 — «Бар-даа болза, бузурениг эвес». Профессор С. П. Капица артырер. 16.55 —17.00 — Чапсар. 17.00 — Политиктиг тайылырлакчы Ю. А. Летуновтуң беседазы. 17.30 — Делегейниң П. И. Чайковскийн аттыг VII [illegible] 19.00 — «Сагыш-сеткилдиг чамыдыгаңа». Амурда-Комсомольск хоорайның 50 чылынга. 21.00 — «Үе». Информастыг программа. 21.35 — Эрнестур Бе[illegible]га Р. Рождественскийниң шулук чогаал кежээн. 22.05 — Улустуң заңнаары. 23.35—01.00 — Делегейниң футбол чемпионадыг. Польша биле Бермудунуң шилиндек командаларының оюну. Испаниядан дамчыдылга.

ИЙИГИ ПРОГРАММА

МОСКВАДАН

14.25 — Делегейниң П. И. Чайковскийн аттыг VII [illegible] 15.20 — Сценаже дээш [illegible] 17.00 — «Ынаыг черлерниң ССРЭСН-ниң XIX съездиниң актыг [illegible] 18.10 — Советтиг Союзтуң Геройу Г. М. Димитров артырер. 18.40 — «Моң чорем — моң оорум [illegible] 19.00 — «Сагыш-сеткилдиг чамыдыгаңа». Амурда-Комсомольск хоорайның 50 чылынга. 21.00 — «Үе». Информастыг программа. 21.35 — Эрнестур Бе[illegible]га Р. Рождественскийниң шулук чогаал кежээн. 22.05 — Улустуң заңнаары. 23.35—01.00 — Делегейниң футбол чемпионадыг. Польша биле Бермудунуң шилиндек командаларының оюну. Испаниядан дамчыдылга.

Оңгаар

Республикага бөгүн эдир бүрүттээр чагбас. Соңгу-бериин үеленишкинниг хатты дургени секундада 7—12 метр чиге. Аппыраның температуразы дүне 2—5 градус чылыыр. Чамдык черлерге 3 градус соонган 2 градус чылыыр. Хүндүс 15—20, чамдык черлерге 14—19 градус чылыыр.

Кызылга эдир бүрүттээр, чагбас. Агаарның температуразы дүне 3—5, хүндүс 21—23 градус чылыыр.

Редакциюм ореалакчызы К. К. САТ.

Кино

ИЮНЬ 19-ТА

«НАНЫРАЛ»: «Шак ынаыг музыка» 9.30, 11.20, 13.10, 15.00, 16.50, 18.40, 21.30 шактарда.

«КАА-ХЕМ»: «Рим хээн үлүүшкүнү» 15.00, 16.50, 18.30 шактарда.

«ВОСТОК»: «Оң ийи айлар» 15.00, «Шүүрүлгенниг сеткылырыг» 16.50, 18.30, 20.30 шактарда.

«ЧАЙГЫ»: «Айбектер арамнга өлүм» 14.00, 16.00, 18.00, 20.00 шактарда.

ЧАЙЛАГ НАЙЫРЫ

Хүнжөреэтээп күдайы дее,
Хүлүмзүрээп шырайлары чазык-тонтуг.
Күжүр Тывам арат-чоңу —
Хундулээчел, нарын-шээр чок бодуун улус.
Чаагай үүле будургенде,
Чамчалы ынаыг—байыр, наадым хөглеелдериг.
Чайлагланыкчы найырында
Чалаттырган бөгүн ында киржип тур мен.
Өгбелериниң чаңы-биле
Өрү чалап, ужа-тежүп делгей саңды.
Көгаржыктың үстүн чажып,
Хөглүг найыр кундагаанын көдүрдүлер.
Аңмырал эки дээрии.
Аъштың-чемниң дээжиниден көрүп боор дур
Шиштээп эттер, ногаа, чимис.
Шилдер долуу аржаан суглар хайыын турду.
Согунаанын тыртып каан хап.
Согажалар, маңчы, салат, чөремелер.
Соок хымыс, чиг сүт биштээ.
Чодураалыг чекпек, торттар, боова-бээрээк.
Кодээ черниң байырлалы —
Хөгжүдениң наадымы чүве-дир ол:
Чарыштырган аъттар соонда,
Чаңгыс-терге чарыжын даа чагаадырым.
Аваңгырлар хүрештилер.
Анмийтар оюн-тоглаа көргүстүлер.
Хол, бут бомбуун ойнап турда,
Хоорайга-даа изергижип боор эрлер бар-дыр.
Шидирге кээп шаңнаа алган.
Шончлерниң праамында кымнар чок дээр:
Механизатор, электрик,
Мелиоратор, сакманчы кыс, тудугжу-дээ,
Эртиен чыгыы хоорайдан кээп,
Элбек ышкаш ыгчыр берген кижилерниң
Аразынга ырым киргее.
Аныы часкап, кодээ чонум хозум туттуг.
Байырлалга кижиин туре.
Маадырлаге черниң неженин бодап, чоргаарадым.
Шак од улуг байлакшылга
Чиигле эвес долдар улуу негеттинер.
Аъш-чемниң элбекшилдии —
Арат-чонуң төлүг-догаа, күчүзүг-дур.
Үсөөң аъже үнгежинин —
Аккан дериин, кылган иштин долуу бо
Аъжыл ыглыш биилер кижи —
Аъш-чемге хумагалыг, хундутколдит.
Ырлардыр хөөнүүг кижи —
Ажырымны маңгыс ышкаш деңнээ догээ.

Вл. СЕРЕП-ООЛ.

Коммуниске йөрээл

Шүлүглел

Ресторан столунуң
Өртей шывыын хоодаа
тутпаан.
Өрү-муду маңнаан ариң.
Эң-не баштай тудуп алган.
Коргуп-өрүп эдерээш,
Ырны хөөлүг үүлгедикчи
Ядын алдаан: Вон дер Ляббе.
Голанд төөк кижи мен даан.
Кеттинип-даа четтиилээн эр.
Херээжендээ кижилерни
Бажыңнардан полиция
Машинаалыг чыыл ап чораан.
Өрт-үр соонда ында-мында
Аймап-үймээш берштичилер
Өөп үрүп, чаларатказ.
Ырларга домей болган.

4.

Гитлер ынчаш кабинетте
Кирбей, даллыр, холуун
чуктаан
Сыртаптылаан эштериле
Чыыра баспан.
кашкыргылаан:
«Бүүшыг бо ортту бисте
Бүргеп боду чоруткан-дыр
Коммунистерге коргулчуун
Хөйладырда, шаптык ам
чок!»
Кегдигир, сөөк,
аксаңгырлаан
Геббельс улам
хөөктүргүлээн:
«Хамыктың-на эгээн бо,
Халаам-дыр, биилиңер бе!»

5.

Башта ак дүк быскампакпан
Балкан коммунист —
эмигрант
Георгий Димитров ноезабиле
Германияже кирип орган.
Берлин ам чоок. Сөөлгү
өртээл.
Бертенги чаа солуун—холда:
Чүрүк, медээ долган арын
Шупту-ла өрт сөглеп турган.

(Улавчылыг).

С. МОЛДУРГА.

АРЫН-НҮҮР ДУГАЙЫНДА

Бистиң сагыш турар дурумнуусту арын-нүүр дээр. Арын-нүүр дээрге, дорту-биле чугаалаарга, бистиң ажыл-херектеривистиң ол дурумнерге хамаарыштыр боттарының туразы-дыр.

И. КАНТ.

Эң даадыг шииткел—арын-нүүрүнүң шииткели болуур.

В. ГЮГО.

Арын-нүүр ацгы-ацгы кижилериниң шиңгээдип алганы шиитилелдиг биске арттырып каан үнелиг туралгалыг-дыр.

Л. ТОЛСТОЙ.

Арыг арын-нүүр хөө-мегеден-дээ, шүүлдеп-даа, дамчыыр чугаадан-даа кортпас.

ОВИДИЙ.

Кижилериниң арын-нүүрү оларның амыдыралының шинчы-лы удурлукчуулуу.

Арын-нүүрүнүң үнү чүс ат-алдардан өткүт.

П. БУАСТ

Арын-нүүрүң чок болза, улуг үгелиг-даа дуза-лаваас.

М. ГОРЬКИЙ.

Кижиниң эң кол каасталгазы — арыг арын-нүүр.

ЦИЦЕРОН.

Кажан-даа тура-соруунуң эвээ, а арын-нүүрүнүң кулу болуун чор.

М. ЭБНЕР-ЭШЕНБАХ.

Ат-алдар дугайында эвес, арын-нүүр дугайында хөйүү бодап чор.

Публилий СИР.

Чүге-даа бораашаан арыг чүректи коргудары берге.

В. ШЕКСПИР.

Хандыр удуп чоруурун күзелиңге, арыг арын-нүүрлүг чор.

Арын-нүүрүң дегелиленгенин кижи терелгетенниң херээнге хоралыг чоруккө удур киленээр аргазын чидиргенинден билдирер.

А. АМИЕЛЬ.

Арыг арын-нүүр кижиге кезээде баңырлал.

СЕНЕКА.

БИСТИҢ ААЛЧЫЛАРЫВЫС

Москваның литература-шын театрының артистери бистиң республикада чоокта чаа аалдап чедип келгеннер. Олар бо хүннерде Тываның хөгжүмшин театрынга алдарлыг соңгуурганын Эмил Мановатун «Чаа өглеңгеннер». М. Горфоломеевтиң «Ыдыктыг болгаш бачыттыг». Антонио Буэро Вальехонун «Подвал сөңгээш» дээш оонда өске солун шилерни кызыгчылар бо хүннерде көрүп эгелээннер.

ЧУРУКТАРДА: «Шүтпиргө деп шилден үзүндүзер.

В. КАРА-САЛДЫҢ фотолары.

ОЛАР ЧОКТА...

Балбак аңым — оор-оңер,
Кыш-каш чүзүн үнүштүгле
Деваалежир, ыжыктажыр.
Демингде ам оңтур чараш.
Каа-Хем биле Бии-Хем чокта,
Хайым, шапкын Хемчик
чокта,—
Удазын дег хемнер чокта
Улуг-Хем чөп турамы даа!
Оңнуктериң ораннары,
Өскен Тывам делгемнери —
Аңавыс дег Россияның
Аңдар-сураан алдытпаан бе?
Кижи бала — олар ышкаш.
Чону барда, күштүг чоруур.
Хиин тудуун эвазаан дег.
Чоргаар чаңчы дээш-салгаар
Шинчилеанда орук-чиргек
Шоргак-даргыр болур ыйнаан
Шинчилеанда амыдырал
Шоржум, хөөлүг өөрээ ыйнаан.

М. ӨЛЧЕЙ-ООЛ.

Кайызы эң бедик база эң ырадыр халыырыл?

Чөрүм үзүүн халыырынга база-ла аът терииң болган. 1949 чылда Чилиге ол ели харлыг. Хонза деп шолалыг аътка суралгыг аът мушкичуу. Ларагий бедиин халыырының рекордун 2 м. 47 см. ажа халаап турган. Үзүүн халыырының рекорду 11 м. 23 см бол[illegible] Шилалы-даа 1975 чылга

Инектин рекорду

Хүчүг 82,15 литр сүт! Делегей рекорду! Ол рекорду 1941 чылда Вена шолалыг чаа рекорд тургустунган. Шилан Европаның эң шыырак аът мушкичуларының аразынга үзүүн халыырының чарыылааны болган. Рекорду Свиттер деп шолалыг аът мунган Герман Федеративтиг Республика чурттуг Б. Биогман тургускан. Ол аът 22 м. 16 см. ойгарны ажа халап бергеп.

Сонгуралаштарга

Бир аът күжү чүү хирел?

Жигулиге деп автомобиль 60 аът күштүг, а ол херек кырынга 20 тонна чүктү сөөртүп шилээр бе? Турган чөрииндеги-даа шиитчерии шыдаваа. А чангыс аът бодуун хүүда күжү-биле 20 тонна чүктү сөөртүп ааскан дүгеен кылаштап чорүй бээрии шыдаар.

Хар чүлү сөөртүр тулалыбыле аътты турустырын ре-

корду 22 тонна 991 кг. Ону 1957 чылда Форс деп шолалыг, аар чүк сөөртүр совет аът 35 км черге чазаглыг орукка тургускан. (Аът бол чүктү сөөрткеш чорупканнарга, ол оон ынай чорүп шыдаваа анаргыже чедир орукка чүүлтү чемеп чорууп).

АДЫН ОЙЗУР АПАРГАН

◆Кыска рассказ◆

Күскээр апарган. Дээр хиндинде хир чок. Арга-арыг, тайга-сыны чайны үлээри-биле кыстанын эгелаан. Халын, шарлаң дээш ышкаш эң коларгак үеэштер бир-ле дугаарында саргарып эгелээннер. Арга кыынында үнген узун, чинге дүрт-сымыг хадыннар чырыңай аллын-сарыг апарган тергүлээннер. Бо үеде аргада кыдыл, сарыг чингир кызыл, хүреп ногаан... даяң каңдыг-нинер чок дээр! Черле бойдыста барлаа өннер шупту бар. Ынаыг үеде аргага чөвүүрүп таалынчыын каңчаар онг, эртында долгандыр ыңгыыр!

Таптыгда ол үеде Ирөйтей ирей тайгаже базып үнүпкен. Ол ан-ченге, үнүш-байлакка — бойдуска коңчуг ынак, райгаже аңмыралы шуут тудуш кижи. Ол арга таачылынга бага үр чылдарда ажылдап кедген. Оон мурнунда хөй чылдар иштинде аннымыртывыш ажылынга ажылдап чораан. Анчы Ирөйтей ирей Күш-ажылдың Кызыл Туту орденниң болгаш оске-даа орден-чавыяларының

— Ирөйтей тайгага келгеш, бо үеде бала алаан хөй чүвени бодуунга тодаратказ: тоорук бо чылын эки үнген-диңи бала элбек болган. Чоокта чаа чанаа аппыг сашак чорун турган, чыза чырыңай катнаан болган. Башпайгы дүнеэнинде анчы аргага чаасказан хонгаш, даартазында база-ла тайга кешп хүннээн. Ол кежеэ олаага орарга, биилер чүктээн аттыг ийи кижи келген. Оң дүне оларның-биле хөөрежип хонган. Даартазында дең бажында үш анчы чорупканнар. Кежээликтей ашак-эвээ пиктинге кылаштап чораан, бирле черде кижи чангыс үн-биле алгырганын дыңнаан. Аал кодаңы хире аянга үнүп кээрге, ашактап ырак эвестеге демги анчыларның бирээзи болуп ору көдүрүп алган турар болган. Канчангаш карултер дээрге, оон чиге дужунда, чөвүннин дөзүнде адыг ийи бут кырында турган. Ашак аппыра кааптарга, аппыг сыробаш дээш ышкаш болган соонда, аргаже бурт дээн. Чүгле демги анчыны ам-даа холуп көдүрүп алган турар болган. Ирөйтей ирей анчыга чедип келирге оолунуп чүгле карактары дырбаннаар, уну шуут чиде берген болган. Кортказ бижүй берген анчыны арай бирде оожукгуруп алгаш, чадырга адертип келген.

Ийиги анчы кежээ база-ла кууг келген. Даартазында демги анчының чугаазы ам-даа орталанмаан, дылы долгай болган. Анчылар ол хөөрөр чаныл чорупканнар. Соолуңде Ирөйтей ирей дыңнаарга адыгдан кортказ анчы эмчиге сеткил, ол хөөрөр бөөдээ тутпастаан, тайгадаа үнместээн, аппыг деп сеткээ чугаалавастаан болган.

Н. ДОРЖУ.

ИЮНЬ 19-20-ДЕ

Культураның болгаш дыштанылганың Н. Гастелло аттыг парыгынга НОВОСИБИРСК ЦИРИГИНИҢ МАСТЕРЛЕРИНИҢ КОНЦЕРТИ

Программада: акробат-эксцентриктер, кордегпарель, жонглёрлар, дээрбенте гимнастика, эзагириниң этюдтары, дээрбектерлиг оюн, ырлар, чуулгактарга болгаш хөстүг сывырындакка эквилибр. «Эрги цирк» деп хөглүг каргузуглер, өөреткен ыттар.

Номерлер аразында чапсарларда клоун-пародист Владимир Карпов биле клоун-мим Олег Курдяев оларның каргузуглери. Программаны хөгжүүн ансамбли үдээр.

Концерттериң эгелээри июнь 19-20-де—12 болгаш 18 шактарда.

Билеттерни парктың төп кассазында, кинотеатрда, универмагта садып турар.

РЕДАКЦИЯНЫҢ АДРЕЗИ: ИНДЕКС 67000. 667000, Кызыл Щетинкин болгаш Кравченко кудумчуу бажың № 1. ТЕЛЕФОННАРЫ: Редакторнуң 2-24-83, редакторнуң орлакчыларының 2-35-24, сөңгүрлелгээ-ааш, секретариаттың 2-23-35, партий-ын амыдырал болгаш совет тургузуг киллистерииң 2-37-13, пропаганда киллистериң 2-31-75, культура киллистериң 2-23-54, иедээ ажыл-агый киллистериң 2-21-47, үлетпүр киллистериң 2-01-75, чагаа киллистериң 2-41-27, информация киллистериң 2-20-60, корректорларының 2-27-41, бухгалтерияның 2-12-45, солун иедээйи бирээзиң 2-32-75 телефонче болгаш.

Чагыг № 1[illegible]

СОЛУН НЕДЕЛЯДА 6 КАТАП ҮНЕР

Тыва АССР-ниң Министрлер Чөвүлелиниң Ном үндүрер чер, полиграфия болгаш ном садыгының керектериниң талазы биле аргелелиниң гашографиязы. (Кызыл, Щетинкин болгаш Кравченко кудумчуу, бажың № 1). ТС—0617

ШҮПТҮ СОҢГУЛДАЛАРЖЕ!

Бүгү чүрттәрның пролетарийлери, каттыжыңар!

ШЫН

СЭКП Тыва обкомунуң, Тыва АССР-ниң Дээди Советиниң болгаш Министрлер Чөвүлелиниң органы

№ 143 (11941) | 1982 чылдың июнь 20, воскресенье | 1925 чылда чидевилеттингеп | Өртээ 3 коп.

Г. МАКАРОВТУҢ плакады.

У Л У С Т У Ң ЭРГЕ-ЧАГЫРГАЗЫ

Бөгүн улус депутаттарының чер-чер Советтеринге болгаш улус судтарынга сонгулдалар хүнү. Бо сонгулдалар бистиң улуг Төрээн чүртүвүстүн бүгү эвилелдешкен болгаш автономнуг республикаларының девискээринде эртип турар. Бүгү чүрттәвзы ышкаш, Тыва АССР-ниң ажылчы чоннары боттарының холунда турар улусчу эрге-чагырга органнарынга боттарының бүрүн эргелиг төлээлерин сонгуур дээш чер-черде сонгулда участоктарынга сорук киришкинниг, бедик көдүрлүүшкүнүг, каасшиник кеттинген кээп турарлар.

Тываның ажылчы чоннары улус депутаттарының чер-чер Советтеринге болгаш улус судтарынга сонгулдаларга белеткелдерни СЭКПниң XXVI съездизиннң шиитпирлерин амыдыралга боттандырар, он бирги бещ чылдың болгаш ооң ийиги чылының планныг даалгаларын чеднишкинниг күүседир, ССРЭ-ниң 60 чылын төлептиг уткуур дээш политиктиг көдүрлүүшкүн-биле, чүткүлдүг күш-ажыл-биле сырый холбаштырып келген. Ооң түннелинде республикада ниитизи-биле үлетпүр продукциязының сайгарарының, күрүнеге көдээ ажыл-агый продуктуларын садарының квартал болгаш беш айлар планын кол көргүзүлерге күүсеткен. Часкы хову ажылдары мурнуку чылдардан организастыг болгаш агротехниктиг бедик деннелге чоруттунган, мал чемнери белеткээриниче көдээ ажылишчилер бо чылын эрте кирген.

СЭКП ТК-ның май (1982 ч.) Пленумунуң шиитпирлери, СЭКП ТК-ның Чингине секретары, ССРЭ-ниң Дээди Советиниң Президиумунуң Даргазы эш Л. И. Брежневтиң Пленумга кылган ханы уткалыг илеткели, Пленумнуң үүлдүг деп көргенин 1990 чылга чедир ССРЭ-ниң Аъш-чем программазы, бүгү чүртте ышкаш, республиканың чонунуң хей-аъдын улам көдүрбүшаан, күш-ажылчы энергиязын улам дыңыткан. Сонгукчулар ол төөгүлүг кайгамчык документилерин совет кижилериң чаагай чоруун улам бедидер дугайында Коммунистиг партияның болгаш Совет күрүнеңиң доктаамал сагыш салыышкынының чайынганчак чаа идерели кылдыр үнелевишаан, оларның чеднишкинниг боттанылгазы база оларны чеднишкинниг боттандырарынга төлептиг үлүүн киңирштирер дээш бөгүнгү сонгукчуларда бадылап турарлар.

«ССРЭ-де бүгү эрге-чагырга чонуу болуп турар. ССРЭ-ниң политиктиг үндезини болуп турар улус депутаттарының Советтерии дамчыштыр күрүне эрге-чагыргазын чон боттандырып турар» деп ССРЭ Конституциязында бижээн. Чонуу болуп турар күрүне эрге-чагыргазын—Советтерии болгаш улус судтарын тургузарынга хамаатыларның киржилгезинiң эң чугула хевири чажыт бадылаашкынның бүгүнүтти, ден болгаш дорт сонгулдалар болуп турар. Моон ужурунда сонгуур болгаш сонгудар эргезин долу ажыглаарынга, сонгулдаларның бүгү белеткелдеринге идепкейлиг киржиринге база сонгулдалар хүнүнде боттарының бадылаашкынын бээринге бүгү сонгукчулар ханы сонуургалдыг болуп турар.

БИСТИҢ республикага сонгукчуларга белеткелдер ажылчы чоннарның, күш-ажылчы коллективтериң болгаш хей-нииттi организацияларының бедик идепкейлиг киржилгези-биле чеднишкинниг чоруп келген. Оларның төлээлекчилериниден тургустунган комиссиялар болгаш агитколлективтер оларга даандырган чугула ажыл-херектерни чеднишкинниң күүсеткен. Ажылчы чоннарның коллективтери, хей-нииттi организациялары, нииттi хуралдары республиканың чер-чер Советтериниң он сески чыыжының улус депутаттарынга 3792 кандидатты, районнарның болгаш Кызыл хоорайның улус судтарының судьяларынга 24 кандидатты депшиткей.

Депутаттарга кандидаттар болгаш улус судьяларынга кандидаттар эң төлептиг кижилер болуп турар дээрзин оларның боттарының округтарының сонгукчулары-биле ужуражылга хуралдарынга сонгукчуларның деткиншкинiн алганы херечилеп турар. Бистиң бөгүн сонгуур кандидаттарывыс республиканың ажылчы чоннарының бүгү бөлүктериниң —ажылчыннарның, көдээ ажыл-агый ажылдакчыларының, интеллигенциянның төлээлекчилери, коммунистериниң болгаш партия кежигүнү эвестериниң бузулбас блогунуң кандидаттары болуп турар.

СОВЕТ Эвилелиниң Коммунистиг партиязының, ооң Төп Комитединиң ленинчи иштики болгаш даштыкы политиказын бүрүү-биле деткип, чүүлдүг деп хүлээп көрүп турар Тываның сонгукчулары бөгүн сонгулда участоктарынга организастыг болгаш сорук киришкинниг чеде бергеш, боттарының бадылаашкыннарын коммунистериниң болгаш партия кежигүнү эвестериниң чангыс аай блогунуң кандидаттары дээш бээр дээрзи чигзиниг чок. Хамааты бүрүзүнүң берген бадылаашкыны республиканың экономиказын болгаш культуразын улам шапкын хөгжүдерин, чурттакчы чоннуң амыдыралының деннелин улам бедидерин, нииттiниң корум-чурумун быжыглаарын хандырар дээш моон сонгаар ажылдаарынга республиканың чер-чер Советтеринге, оларның чаа сонгуткан депутаттарынга, улус судтарынга, оларның ам сонгудар судьяларынга чагыг-даалгалары болур.

ЭРГИМ СОҢГУКЧУЛАР, ШУПТУ СОҢГУЛДАЛАРЖЕ!

Сергей ПЮРБЮ

АНЫЯК ХАМААТЫНЫҢ СӨЗҮ

Төрүттүнгеш,
амдыгаа дээр
манап келген,
Төөгүмде
балаттынмас демдек болган
Хайалыг хүн
бөгүн үнду.
Назы четчип,
Хамааты деп
улуг эргем
холга алдым.
Чылыктырып,
өстүрүп каан
авам ышкаш,
Чыргалымны чаалап берген
ачам ышкаш.
Төрээн чуртум
мени
бөгүн
дерип сургап
Төрө хөрээн кылышсын дээш,
аъттандырды.
Чоруум чаңгыс,
доора баспас,
ара дүшпес, —
Чонум чолун —
чаагай үүле будурүүрүү.
Улуг чуртум дынын тутнан
Партиямга
Угаан киргеп,
шынчы мөзүм көргүзөр мен.
Кадыр-берттиг
узун өрүк эртеримни,
Кадыг-берге таваржырын билип тур мен.
Маяталгазы,
чаагай зады өлүм билбес
Маадырларның үлегерин здерер мен.
Демиселге
сонулажыр үе келзе,
Дедир баспас,
өскерилбес соруктуг мен.
Хамааты дээп
хүндүткелдиг
улуг адым
Хажын чокка
ыдык сагып здилээр мен.

НЕМЕЛДЕ ДЕҢЗИДЕН

Улус депутаттарының чер-чер Советтериниң болгаш улус судтарының сонгулда хүнүн «Шекпээр» совхозтуң Аянгаты салбырының малчыннары күш-ажылчы бедик идепкейлиг-биле үтүп турар. Олар күрүнеге эът садарының чартык чыл планын ажырып, 31 ажыг тонна эътти дужаагаң. План күүселдезин хандырарда кол киржээгейин малдың немелде деңзизин улгаттырарынче углаан.

Бо талазы-биле хойжулар Болат Монгуш биле Билянсоол Ооржак эки көргүзүглер болган. Чижээ, Б. Монгуш коданын Бичe-Аянгатының, Оруктут-Өзенге шырак чылдыр семиртип, бир баштың-на ортумак деңзизин 46 килограмм чедир азыраан.

Ш. КУУЛАР.

КЫРГЫЛДАНЫ ШУУДАТСА-ДАА...

Төрээн чуртка — хөй дүктү

«Ак-Туруг»— совхозтуң хойжулары бо юбилейлиг чылда хөй кыргылдалың кыска хуусаада организастыг чоруткаш, 61 тонна эки шынарлыг дүктү күрүнеге садар сорулганы салган. Бо хүнөрде Ак-Туруг болгаш Кызыл-Даг салбырларының кыргылда пунктуларында ажыл хайнышкынныг. Оларда шупту 90 ажыг электрилиг хачыны четчелеп тургускан.

Агаарның таарымча чок болганы-биле совхозже хөй кыргылданы мурнунда чылдарныңдан шала орайтап эгелээн. Ынчангаш ажылагыйның удуртукчулары болгаш, специалистери чугула кампанияда хаара туттунган бүгү кижилер аяс хүн бүрүүн, шак бүрүүн чеп ажылап, күш-ажылдың темпизин болгаш бүдүрүкчүлүүн биче-дээ кошкатпайн тургаш, кыргылданы ай тоңгузүлге чедир артқан хопуктарда организастыг доозар дээш бир демниг туржуп турадлар. Ооң түнелинде бир хүнде-ле 1100 ажыг хойну кыргып үндүрүпнитээп-биле алдынган 15 тонна хире дүктүң 12 тонназын пресстээш, 7 тонназын белеткел черинге дужаагаң. «Дүжүттүүн» аңгы хемчээлинге үндезилээн санаашкыннардан аларга, чылдың бирги чартымында 30 тонна дүк садар планны күүседип болурунуң бүгү аргалары бар.

Кыргылданы дүргеп доозары-биле чергелештир, хойнуң чүүлдазын база шалыпкын чоруткаш, малчыннарны организастыг тайгаладып үндүрер, малдың чайгы семиртилгезин улам күштелдирер соруланы ак-туругжулар боттарының мурнунда салган. Эрткен чылын чүгло 24 кодан хойну тайгаладып семирткен турган болза, ам шупту кодаларны Чаа-Хөл бажының эки өстүгенинг серилп чайлагларынче көжүрүп үндүрер деп турар. Ону ынчаар организасташ, чайның таарымчалыг үеин мал семиртиринге чеп ажыглаары-биле шынаага чангыс-даа кодан хой тургуспайн, дигин-биле чайлагладыр болза, ол совхозка-даа, малчыннарның боттарынга-даа ажыктыг. ооң хөй немелде продукция алдынар, малды келир кыштан хүн ажырарының магадылалды база тургуступары билдингир. Республиканың Аъш-чем программазының боттандырарынга чогумпа ол курлавырларны долу ажыглаарын СЭКП Тыва обкомунуң VI пленумуу мал ажылдыгларга даалдыгдап.

...Бичe дүш эрте дужуп чорда, Кызыл-Даг салбырның кыргылда пунктузунга кээрвиске, шында ажыл хамнышкынныг уламчылап тур. Электрилиг хачылар чарыштыр дагжаан, кырыгчылар, оларга дузалашкан хөй-ле ооллар, уруглар өй-ийде ыыткыр кыйгырышкан, кажаада хойлар дүүренчиг эткилээн. Саваалаан хөй дүктү совхоз төвүнче сөөртүп чорудары-биле кежек улус машинада чүдүруп тур. Ажыл-иштин байдалын дораан-на сонуургап, оларның биле чугаалажы бердивис.

—Манаа 32 кодан хой кыргыыр ужурлуг улус бис. Ам ооң ажыг кодан кыргыттынган. Бир хойдан-на ортумаа-биле 2,5 килограмм дүктү кыргаш, 8,6 тоннаны алдывыс—деп, пункт эргелекчизи С. Докмит чугаалады.— Ажыл организастыг-даа, шалыпкын-даа чорүп тур. Амгы бо шакта пунктуда 70 кыргыкчы ажылдап турар болгаш хойну колдуулдал-да электрилиг хачы-биле кыргып турар.

—Оларның арасында хөн үлүүн үргүлүү ажыр күүседип турарлар хөй—деп, учётчик С. Танмит улаштыр чугаалады.—Дуржулгалыг кыргыкчылар Дадар Серов Хүраган Хаянын, Сандараа Балы олар хүнде 45 кг дүк кыргыыр турган. 53-70 кг чедир кыргып, социалистиг чарышка өскелерни мурнаш турарлар. Хойжулар Ы. Түлуш 3 кг, Б. Солуусоол 2,8 кг, Ч. Сенди биле Н. Сувакпит оларның кайызы-даа 2,6 кг дүктү хөй бүрүзүндезине алгаш, ол үнелиг продукцияны бүдүрериниг боттарының төлептиг үлүүн киргенер.

Күш-ажылдың бүдүрүкчүлүү кыргылдада хаара туттунган кижилерниң ажылдаарынга таарымчалыг байдалдарны тургускавыдаң база кол хамаажыр дээрзи билдингир. Ындыг турбуже, «Ак-Туруг» совхозтуң, ооң Кызыл-Даг салбырының удуртукчулары, ол ышкаш райпо баштаар черн бо айтырыгже чогуур кичээнгей салбаанны хомудавчыг.

—Хлеб маннаазының Чаа-Хөлден чангыс катап сөөртүп экизер хлеви мырынай эвээш болур, түге-даа чедишпес-тир —деп, кыргылда пунктузунда столованың повары А. Аг-баан чугаалады.— Эвээш-биче хлебтя магазинге кирииптер билек, суур улузу мурнаш садып апгар, а мында, олалаан черде, ажылдап турар улуска чедишпейн баар. биске, столовайга безин наш-ла чүве кирер-дир. Ам база курут олгарывыс бо-дур, улустуң кежээ та чүвүн-биле чемгерер чүве—

Бо айтырыгга хамаарылгалыг организациялар Кызыл-Тагда кыргылда пунктузувун столовалазын, мында ажылдап турар кижилерни хөп-биле чедиштир хандырарының хемчээн дарый ап чорудар ужурлуг.

Ооң-биле кады совхоз-даа, салбыр-даа кыргылда пунктузунда бо столовалыг пашсава аймаа-биле хандырбаанын, ол чыл санында шинчаар уламчылап келгенин Анай Монгушовна хомудап чугаалаар болду.

Экономика камналгалыг болур ужурлуг. Ынчалза-даа кыска хуусаада чорудар кыргылдада ажылдап турар кижилерге бүтү-ле таарымчалыг байдалдарны тургузарының орнунга, бичии столовая дериң алырынга акша-төгерик «камнап» турганының хөрээ бар бе? Далаш ажылдыг кижилериң үе-шагын камнап, дүрген чемгерер дээш повар кижи бодувүн акша-төгерик-биле аяк-сава садып эккеп турарга, ол черле таарымчалыг болгу дег. Чеминиер сава чедиштесте, санитар-гигиена сөөрүмү база сагыттынмас болгай.

Кыргылданы дүргеп болгаш шынарлыг эртиперя мынлыг «түрмек» айтырыгларны ам шаанда чогуумайдаг шиитпирлерин эгелээр дээрзин «Ак-Туруг» совхозтуң база ооң Кызыл-Даг салбырының удуртукчулары сүптээно болза, ажыл ооң-даа будунгур болур иймс.

Х-К. МОҢГУШ.
Улуг-Хем район.

Тыва АССР-ниң Дээди Советиниң Президиумунуң Хүндүлел бижии-биле
С. Х. Донгаиты Л. А. Охотниковаиы шаңнаар дугайында
ТЫВА АССР-НИҢ ДЭЭДИ СОВЕДИНИҢ ПРЕЗИДИУМУНУҢ ЧАРЛЫГЫ

Кадык камгалал шугумунга хөй чылдарда үре-түңнеңдиг ажылы дээш Тыва АССР-ниң Дээди Советиниң Президиумунуң Хүндүлел бижии-биле шаңналары болза

Седимээ Хертековна Доңгакты — Барыын-Хемчик районнуң Бижиктиг-Хаяда фельдшер-акушер пунктузунуң фельдшери;

Лидия Алексеевна Охотниковаиы — республиканың кешвенерология диспансериниң кол эмчиназ.

Тыва АССР-ниң Дээди Советиниң Президиумунуң Даргазы М. МЕНДҮМЕ.

Тыва АССР-ниң Дээди Советиниң Президиумунуң Секретары Н. БОЙДУ.

Кызыл хоорай. 1982 чылдың июнь 19

«Тыва АССР-ниң алдарлыг эмчизи» хүндүлүг атты Е. М. Месьнога,
К. Х. Орус-оолга, Ч. Д. Таспанчинне тыпсыр дугайында
ТЫВА АССР-НИҢ ДЭЭДИ СОВЕДИНИҢ ПРЕЗИДИУМУНУҢ ЧАРЛЫГЫ

Чонуңуң кадык камгалалының талазы-биле ачы-хавыяазы дээш «Тыва АССР-ниң алдарлыг эмчизи» хүндүлүг атты тыпсыры болза

Евгений Михайлович Месьнога — республиканың туберкулёзка удур диспансериниң кол эмчизиниң оралакчызы;

Константин Ховалыгович Орус-оолга — республика эмнелгеиниң хирургузу;

Чаш-оол Допгакович Таспанчинне — Тыва АССР-ниң кадык камгалал министриниң оралакчызы.

Тыва АССР-ниң Дээди Советиниң Президиумунуң Даргазы М. МЕНДҮМЕ.

Тыва АССР-ниң Дээди Советиниң Президиумунуң Секретары Н. БОЙДУ.

Кызыл хоорай. 1982 чылдың июнь 19

ЧОННУҢ ЧААГАЙ

КЫЗЫЛ: СОҢГУЛДАДАН СОҢГУЛДА ЧЕДИР

Тыва АССР-ниң пайысылалы Кызыл хоорайның Советиреспубликадан эң улуг Совет Хоорайының чүрттакты чоңу 70 муң ажыг четкен болгаш ийи соңгулдалар аразында үе-үе барык-3 кижиге немешкен.

Хоорай Советиниң депутаттарының саны 200 кижи, оон дыштаамал комиссиялары 13, оларның ажылынга 180 депутат киржип турган. Хоорайга 3 муң депутаттар бөлүктеринден ажылдап турган.

Титов, Гагарин, Чехов, Кечил-оол кудумчуларын эдепсиз турар. 170 муң дөрбелчин метр оруктар болгаш тротуарлар асфальтылаттырган, 27 муң ажыг дес мөңгүттер тарыттырган, 5 км инженерниг уламдыг четкиш түткен. Кызылдың электростанциязының түдүүн алгытканындан база ийи котелду турускаларын чылдымдыг күүдү уларган болгаш 17 бичии котелдерни хаар арганы берген.

Дөртүү болгаш бешки микрорайонларны түдүп кылыры планнаттынган. Чаа дөзү сөөлгүде болгаш хоорайның төвүнде түдүглер өгленээн. Оларны колдуунда биисиргеп бажыңнарны конструкциялаттырып, түдүп турар. Ол шынаа Улуг-Хемниң эриг кавызын чаагайжыдар ажылдар өгленээн болгаш бөгүн ногаан үнүштүг черлер кылдыгылаан.

Түдүгжүлер өзээн хей чугула объектилерни дужаан. ажыглалга киирген. Оларның аразында дөртүү микрорайонда 1368 олуттуг школа, ниитизи-биле, 385 орунлуг уруглар сады, 60 орунлуг бөжүдулга бажыңы, 300 олуттуг столовая, ажыглалдыг шөлү 60 муң дербелчин метр чүрттелгага бажыңнары дээш өскелээ түдүглар бар. Министраглер Чөвүдениң административтиг бажыңын болгаш Ленин аттыг шелээ ажыглалга дужаалганы хоорайның төп кезээ улам кавас-шиник болдуунал болгаш ону политиктиг, башкарлаа хемчеглер чорударының, кызылчыларның болгаш оларның валчыларының сөңүүргөл, дыштанар чери болдурар арганы берген.

Соңгулдадан соңгулда чедир үеде хоорайны чаагажыдаар болгаш ногаанчыдар талазы-биле эвээш эвес ажылдар ыдыкталган. Ленин, Кочетов, Красноармейская, Советская, Калинин, Гагарин, Чехов, Кечил-оол кудумчуларын эдепсиз турар. 170 муң дөрбелчин метр оруктар болгаш тротуарлар асфальтылаттырган, 27 муң ажыг дес мөңгүттер тарыттырган, 5 км инженерниг уламдыг четкиш түткен. Кызылдың электростанциязының түдүүн алгытканындан база ийи котелду турускаларын чылдымдыг күүдү уларган болгаш 17 бичии котелдерни хаар арганы берген.

Дөртүү болгаш бешки микрорайонларны түдүп кылыры планнаттынган. Чаа дөзү сөөлгүде болгаш хоорайның төвүнде түдүглер өгленээн. Оларны колдуунда биисиргеп бажыңнарны конструкциялаттырып, түдүп турар. Ол шынаа Улуг-Хемниң эриг кавызын чаагайжыдар ажылдар өгленээн болгаш бөгүн ногаан үнүштүг черлер кылдыгылаан.

Түдүгжүлер өзээн хей чугула объектилерни дужаан. ажыглалга киирген. Оларның аразында дөртүү микрорайонда 1368 олуттуг школа, ниитизи-биле, 385 орунлуг уруглар сады, 60 орунлуг бөжүдулга бажыңы, 300 олуттуг столовая, ажыглалдыг шөлү 60 муң дербелчин метр чүрттелгага бажыңнары дээш өскелээ түдүглар бар. Министраглер Чөвүдениң административтиг бажыңын болгаш Ленин аттыг шелээ ажыглалга дужаалганы хоорайның төп кезээ улам кавас-шиник болдуунал болгаш ону политиктиг, башкарлаа хемчеглер чорударының, кызылчыларның болгаш оларның валчыларының сөңүүргөл, дыштанар чери болдурар арганы берген.

Соңгулдадан соңгулда чедир үеде хоорайны чаагажыдар болгаш ногаанчыдар талазы-биле эвээш эвес ажылдар ыдыкталган. Ленин, Кочетов, Красноармейская, Советская, Калинин, Гагарин, Чехов, Кечил-оол кудумчуларын эдепсиз турар. 170 муң дөрбелчин метр оруктар болгаш тротуарлар асфальтылаттырган, 27 муң ажыг дес мөңгүттер тарыттырган, 5 км инженерниг уламдыг четкиш түткен. Кызылдың электростанциязының түдүүн алгытканындан база ийи котелду турускаларын чылдымдыг күүдү уларган болгаш 17 бичии котелдерни хаар арганы берген.

Дөртүү болгаш бешки микрорайонларны түдүп кылыры планнаттынган. Чаа дөзү сөөлгүде болгаш хоорайның төвүнде түдүглер өгленээн. Оларны колдуунда биисиргеп бажыңнарны конструкциялаттырып, түдүп турар. Ол шынаа Улуг-Хемниң эриг кавызын чаагайжыдар ажылдар өгленээн болгаш бөгүн ногаан үнүштүг черлер кылдыгылаан.

Түдүгжүлер өзээн хей чугула объектилерни дужаан. ажыглалга киирген. Оларның аразында дөртүү микрорайонда 1368 олуттуг школа, ниитизи-биле, 385 орунлуг уруглар сады, 60 орунлуг бөжүдулга бажыңы, 300 олуттуг столовая, ажыглалдыг шөлү 60 муң дербелчин метр чүрттелгага бажыңнары дээш өскелээ түдүглар бар. Министраглер Чөвүдениң административтиг бажыңын болгаш Ленин аттыг шелээ ажыглалга дужаалганы хоорайның төп кезээ улам кавас-шиник болдуунал болгаш ону политиктиг, башкарлаа хемчеглер чорударының, кызылчыларның болгаш оларның валчыларының сөңүүргөл, дыштанар чери болдуунал болгаш ону политиктиг, башкарлаа хемчеглер чорударының, кызылчыларның болгаш оларның валчыларының сөңүүргөл, дыштанар чери болдуунал болгаш ону политиктиг, башкарлаа хемчеглер чорударының, кызылчыларның болгаш оларның валчыларының сөңүүргөл, дыштанар чери болдуунал

Бүгү-эвилелдиг комсомолчу шаңылчы түдүү—Чаа Шагаан-Арыгның түдүгжүлары СССР-ниң тургустунганындан бээр 60 чыл болуур өөн нүш-ажылчы чедишиннинер-биле

ЧУРУКТАРДА: чаа хоорайның бөлүк аныяк түдүгжү кыстары: Чаа-Шагаан-Арыгның бир кудумчузу.

ЭҢ-НЕ БАШТАЙ

Советтер чүртүнүң хамаатылары биетер өөренир, ажылдаар, дыштанып эргелиг бие. Кымыллым № 15 школаның дүүскаң, ам педагогика институдунда өөренип тур мен. Педагогика факультединиң бирги курсунда өөренип турар бис. Биетин бөлүүте 27 студент бар. Тывалар, орустар, украиннер, төктер дээш кандыг нациянын студентилери биете чон дээр. Лорида Хаджиева, Ирина Зубалова кадыр сынныг Кавказтан келгеш, биетиң-биле кады өөренип тураалар.

Совет аныяктарга өөренириңге, эртем-билиг чедип алырынга бүгү-де оруктар ажык. Кандыг мергежилдиг чедип алырын күзелин билир. Чүгле шын шилип алыр. Кандыг-даа ажыл биете хүндүткелдиг. Башкы болуруп күзеп чораан мен. Ачам база башкы. Күзелимни чедип алыр дээш өөренип тур мен. Ол черде боттанып. Чүге дээрге ону чедип алырынга бүгү-де таварымчалыг байдалдар биете тургустунган. Аныяктар биетерниң өөредилгеже дээш ада сагыш салышкынга өөрүн четтиргенинисти Коммунистиг партиядан. Совет чазакка илергейлеп турар бис.

Институтка чүгле эки өөренирлериниң ажыгда. хейниити ажылдарга идепкейлиг киржири чугула. В.ЛКСМ-ниң XIX съездиниң шиитпирлерин амыдыралга боттандырар дээш комсомолчулар биетер билинмести. күжүвүстү. энергиимести харам чокка бараалгадыр бис.

Ам биете чайгы сессия чоруп турар. Экзаменнерни багай эвес лужаап тур бис. Башкайгы үш экзаменниң беш демдектерге дужаалым. Чайгы дыштанылга үезинде ховуга практиканы база эрттирер бис.

Чер-чер Советтериниң соңгулдалары чүртте эртип турар. Соңгуур эргемни эң башкай ажыглап, бир лугаар соңгуурум бо. Чоонуң эң төлептиг оолдар. кыстары дээш бадылаашкыныбысты бээр бис. Аас-кежиктиг чүрттелгага. Төрээн чүртүвүстүн улам ынай чечектелиишкинни дээш бадылап тур мен.

Марина БИЧЕ-ООЛ.
Кызылдың педагогика институдунуң бирги курсчузу.

«Улус депутаттарының бүгү Советтериниге депутаттар соңгуурун чажыт бадылаашкының бүгү-нииги, деп болгаш дөрт соңгулда эргезинге үндезилээш чорудар».

(СССР Конституциязының 95 чүүлү).

ЧҮРУКТА: республика пайысылалының Кочетов кудумчузу бөгүн.

В. ЧАДАМБАНЫҢ фотолары.

Аъш-чем программазын

КҮЖҮВҮС—НАЙЫРАЛДА

Бистиң фермаыстың ажылчилери, бүгү совет кижилер-биле бир дөмей, СӨКП Тып Комитединиң май (1982 чыл) Пленумунуң шиитпирлерин, аңаа эң Л. И. Брежневтиң чырыткыланчак. хаңы утказыг плеткелин. Пленумуун чүүлдүг деп бергеш Аъш-чем программазын сотпил хаңыпкыы-биле утказын болгаш танышкан. Ол программаны бүгү улустун. кыдыг болганда. бистерниң шуптувустун хереэ-вис кылдыр билгеш бис.

Ол черектиң хажыгызынга артар кижи түрбас ужуруглуг. Ынчангаш бистер ол программаны боттандырарыңга чогуур улуг-хүүжүүтү киирер дээш улам күжениишкинивиг ажылдаар бис. Кара-будуючулар ПК-ниң май Пленумунуң салган соруглаарын дүүген болгаш чре-түнелдиг кылдырыүсеидир дээш боттарындан хамаарышкан бүгү-де чүүлдерни кылып. Аъш-чем программазын амыдыралга боттандырар дээш шудургу демиседдин үлегер-чижеэн Тандының өске ажыл-агыйларының фермаларының коллективтеринге көрүүлүп шыдаар.

Бистиң амгы эң кол соруглавыс сүт саавалашкынын чыл планын дүүсаа бетинде күүседирип. ынчангаш 1983 чылдың үлегераар үзүкүүр дээш ажылдаарывыс болуур. Формада 270 ниектиң түс бүргүүнден 2500 кг сүтүү бо чылын саар хүлээлгелиг бис. а беш айлар дургузуунда ниектең-не 1080 килограммны сагдывыс. Ынчангаш чыл сонаалдакы чедишкинниг күүседирииниң аргазы кестүп келген.

Е. Монгуш, Н. Геранина, Б. Углова олар хонукта-ла 230—250 кг чедир сүтүү боттарыңга быжыглаттынган ниектеринден саап, ферманың мурнакчылары болу берген. Ниектерниң сүтүкүр продуктулуун бодидеринге кадарчылар Н. Белчыр биле Б. Петренко улуг үлүүн киирип, боттарының хүлээлгезин ак-сеткилдиг көрүп турарлар. Ынчангаш олар ферманың ишчилерин хүндүлээр.

Бүгүн болур соңгулдаларга белеткеп СӨКП-ниң XXVI съездиниң шиитпирлерин амыдыралга боттандырар. ТССР-ниң тургустунганындан бээр 60 чыл оюн төлептиг үзүкүүр дээш ССРЭ-ниң 50 чыл аттыг совхозтуң бүгү ажылшчыларының политиктиг болгаш күш ажылчы бедик көдүрлүүшкүүнүн байдалында эргежен. Эң-не төлептигериниң депутаттарга кандидаттар ыыдыр дыштаткеп. бис. Оларның арагыда ферманың коллективинден чер-чер Советтериниг ажыл иштиг коллективинисте мурнакчы саанчы Е. Монгуш-ту. ферма столовазының повары Л. Оюнду. кезээ клуб арделекчиин Л. Исаковадың адаан бис.

Бистиң бедик будурукчулуг ажыл-иштиг коллективисте тыналар. орустар. татарлар. чеченнер. удмурттар. армяннар болгаш оон-даа өске национальдерниң төлөөлекчилери ажыладып турар. Бистиң чедишкинивис. күжүвүс —ынайралдыг. чангыс ай-сеткилдиг ажылдап турарывыстың ачызы-дыр.

Даг-Алтай автономнуг областың тургустунган күнүлеп бээр 60 чылын таварыштыр Даг-Алтайның черинге чоокта чаа чыраткылаачак. сетинел өөрүнүүг байырлал болган. Моол Арат Республиканың Баян-Үльгий аймагыныг. Тыва АССР-ниң болгаш Хакас автономнуг областың делегациялары аңаа кииргеп. Бистиң республиканың делегациязының составынга киирер улуг аддар болгаш аас-кежиктиг мешээ таварышты. Коммунистиг партиниң удуртулгазы-биле алдан чыл дургузунда Даг-Алтайның экономика болгаш культура хөгжүлдезүүге чедип алган маалыг чедишкиниперин көрүп. үлегер болгаш кеже ажыл-агыга будурал-гелериниге-даа чорудувус. Ол черде кыдыган болгаш кыдының турар бүгү-де чүүлдер бистиң хей национальдыг. чараадыг өг-бүлевистиң күүшидалының херээнин дир деп чүвеге база катап бузуредим. Улустарның улуг пайрамын, ленинчи национал политиканың тиилелгезин. СССР-ниң тургустунганындан бээр ам болуур 60 чыл оюн даг-алтайлар кайа-даа чоргаарланыышкыр-биле чүгаалаар болду. Ынчаар болбастың-даа аргазы чок. чедеп ажыг пятиюлдарның төлөдекчилери ол черде ажылдап. чүрттап турлап дыр.

Бөгүн бистиң мурнакчыста чугула соруулга—мал чемнинин белеткеп. Ол дээрге малдың баш санын өстүрүмнүң. продуктулуун бодидеринин үлдезинге-дир. Бо чылын соңгулдаг черинде оът-сиген эки унген. Ону кезээ белеткээринче оралдаашкынныг кирип турары харааданчыг. Бистер. саанчылар кижи бүргүү-де 40 кг-ны чемнеп белеткээр хүлээлгевисти албан шүүседир бис. Бистиң-биле бир дөмей ажыл-бойдус байлалдарлыг Даг-Алтайның коргуузу бистиннеден аазап бедик. Ынча мал чемнерин четчир кылдыр белеткээринче. малдың ужаалдың экинилеринче улуг кичээнгейлиг салган-дыр.

Чүүлүмүнүң түнелиинде бо таварылганы ажыглап алгаш, улус депутаттарының чер-чер Советтериге депутаттар кылдыр бөгүн соңгуттуралар ажыл-иштиг чаа-чаа чедишкинниперлиг. амыдырал-чүрттелгазынга аас-кежиктиг болуруп күзеп-дир мен.

Ч. РОДИОНОВА.
СССР-ниң Аъш-чем Сөөлдиниң депутады, совхозтуң ферма эргелекчиин.

«Совет Тыва» совхоз бо чылын сее муң ажыг хойну ыргыыр, бүргүнеге 9 тонна дүктү лужаар планныг. Кыргыкчыларның күш-ажылын шын организастаанының. оларны дүргеп кыргыыр аргага өөретккенниң ачызында соңгулда хой кыргылдазы соңгулдалар хүнүнге чедир доозулган.

ЧУРУКТА: кыргылда үезинде.

В. КАРА-САЛДЫҢ фотозу.

АМЫДЫРАЛДЫҢ ЧААГАЙЫН

Бөгүн Саймалга. Улус депутаттарының чер-чер Советтериниң болгаш улус судуларының соңгулдаларының хүнү. Адыы соңгулдалар төөгүлүг үлүгдүвелдыг үеде. бүгү чүрт ССРЭ-ниң тургустунганындан бээр 60 чылдың юбилейин байырлаарының бүүргүнүнде эртип турүп-дыр. Бүгү улустуң байырлалы соңгулда күнүнде од эртеп 60 чылдарже хөө кирүп, чемник сактышкынныңарны маңаа бижиирим артык эвес деп бодаар-дыр мен.

Алдан чылдар... Совет кижилерниң ажыл чаагай амыдыралының үезинде ону кижи-дээ малының четпес үе-дээ мөрөмдээ турбас боор. Ол үезиң дүргүүнде чедеп шагаа чайынналчак чедишкиниперниң чижээн чүрт масштабында эвес, чүгле ыыстың республиканың амыдыралдан безин хөрүп болур.

1930 чылларга чедир үзүкбижик чок төрөөн ыыстың улус коммунистиг партиязың, Совет чоокталың ачызында кайгамнык чедишкиниперни чедип алган. Ажо-оъелеринистиң сагдар өлөгө сөөртүп, кежүп чораан черлеринде олдуган, чырык бажыңнарлап, Ильичиимиң чырым чайнаан сүүлээр түрүстүрүлгөн. Тывыстың аюрей, сүүлеринде ажыл үезиң техникалы-биле бүрүн хамтыртынган заводтар, фабрикалар, участкур бүдүүлге черлери, а совхозтерниң төөгү шөлдеринде кадыг ажыл-агыйның күчүлүг машина-техникалыг хөлө чок ажылдап турар.

Ол бүгүнү эртем-билиги четчир, чаа үениң кижилери башкарып турар. Үдүс чыргымыкшының шүүлгүнүнге хой чылдарда башкылап, республиканың культура албан черлеринге ажылаан чораан, нолы-хар четкенинден пенсиядаан жен. Төрээн Тываның ыыдыл чечектелишкинин, сайзыралын кайгамчыктыг кадрларның өзүп келгенин бөгүн, нолы-харның дүгүн, үдүрткенинең бединдеп сакынып, бодап олурарга магалаттыр.

1932 чылда Кызылга нам школаның директору-ваа тургаш, 1935 чылда каттышкан школаның башкызы-пооа тургаш, 1938 чылда Тыва транспортка чолаачылар бедеткээр курска башкылаттыр-ваа турсаш, ажыл-херекте эки билир, эртем билиглиг кадрлар дүгээлинээ өске башкылар-биле бир дөмей, саазын ажыын, бодап чораан мен. Ол кузел ам бүткен, ооаа дыка өөрүп чоруур мен.

Коммунистерниң болгаш партия кежигүү эвестерниң бажлыңнуң кандидаттары дээш бадылаарыг совет кижилерийң аймаарлыының деңнелии улам бедидери дээш бадылаарым ол болгай. Төрээн чүрттүн чечектелишкини дээш кижүн, билиин хөрүлекпээс ажылдаар толептиг оолдар. кыстар өөрүп чоруур мен.

А. АЛДЫН-ХЕРЕЛ
персоналыг пенсионер. 1985 чыладан бээр СӨКП кежигүнү.

ТАЙБЫҢ ДЭЭШ БАДЫЛААР МЕН

СӨКП Төп Комитединиң май (1982 ч.) Пленуму 1990 чылга чедир үеде ССРЭ-ниң Аъш-чем программазын хүлээп алган. Ол программада ынчаар одуруглар бар: «Аъш-чем айтырыгы—ажыл-агый-даа, политика-даа таазы-биле алырга—бо эртип турар он чылдың иел, төп айтырыгы болуур. Ону чедишкинниг шиитпирлээринең үндезинге болза, чыл планнарын база ниитизи-биле он бирги беш чылдың планын долу болгаш ажыр күүседирип болуур».

Бо одуруглар түгле кежээ ажыл-агый ажылдакчыларынга эвес, а харын бигээ. түдүгжүлерге, дөрт хамаарыжы төөрүнүн эки үгаан биилип турар бис. План күүседеливи. амыдыралга боттанмырары төөрегелеп, кижи бүргүүнүң бүтүрүлгеге бүрүн, долу күштүг киржилгезин чедип алыры. ажылдың ажыктыын бедидерең. оон будурукчулуун улгаттынары, ажылчыннар ортузунга социалистиг чарыштыг эки организастаан чорудары-дыр дээрии билир бис.

Бистиң бригадавыс кежигүннери од негелдезерни бүрүн сагып, кызымак болгаш шүдүргү ажылдаан турарлар. Соңгулдадан соңгулдага чедир үеде бригадавыс будурулге планның күүседтөөн баар тапарылга турбаан. Бо чылдың эрткен айларында бригада кежигүннери ай- кварталдың планнарын үргүлүг ажыр күүседип келгеннер. Май айда 1263 муң рубльдиң түдүг-монтаж ажылдары кылыр планывысты түс хүү күүседтивис.

«Кызыл тулуг» түдүг эргелелиниң үш бригадазы бо хүннерде пайысылалың төвүнде 148 аал чүрттаар бажыңза ажылдап турар. Ол бригадалар аразында чарыштыг. Бригада керээзи-биле ажылдаар чаа аргаңы бо чылдың январьдан бээр шингээдип эгелеливис. Чарышка багай эвес киржип келген бис. Соолгу түнел ёзугаар бистиң бригадавыс бирги черни алган. Бо чедишкинивисте инээн-биле кады ажылдап турар мурнакчы ажылчыннарның киргем үлүү үлүг. Маңаа, бир лугаарында, Кызыл-оол Бичеевич улуг чоргаарал-биле адаар мен. Түдүгтүр ажылдаан, байлак дүрүмдалыг ажылчын. Ону Кызыл хоорай Советиниң депутадынга ам ийи дугаар депшиттивис. Ол бодунуң депутат хүлээлгезин ак сеткилдиг күүседип. соңгукчуларының чагыларынга дыынангыр болуп, оларның боттанышкынын чедип алырынга кызымаккайын киргүскен. Түдүгжүлер Алексей Куулар, Чылбак Хомушкү, Оюнчумаа Доңгак, ханнакчы Серен Коңгар бедик будурукчулуг күш-ажылы-биле, ажылга хамсыкалгалыг, төлептиг чоруулбиле эш-оорүүнүң хүндүткелин чаалап алганнар.

Тыва АССР-ниң алдарлыг түдүгжүлү Ч. Ч. Доңгак удуртқан бригадага 1968 чылдан бээр ажылдап келиин. Бодуң үүмда чедишкиннерим бар. Социалистиг чарыштың тиилекчизи» деп хөрек демдээ-биле, трестиң болгаш эргелелдиң хүндүлел бижиктери-биле шаңналын түргуладым. Кадайым Татьяна база түдүгжү кижи. Ол Кызылдың № 48 түдүг эргелелинде штукатурлаар болуп ажылдап турар.

Соңгулдадан соңгулда чедир үеде пайысылалдың дерткү микрорайонуңга 14 дугаар бажыны, үш дугаар школаны болгаш өске-даа түдүгларны ажыглалга киирериңге ажылдамывыс. Кызылдың чүрттактылары чагагайжыды кылдыктан бажыннарны ап, ында чүрттап турарынга мээң эвээш-биче-даа бод үлүүм барынга чоргаарланып турар мен.

Түдүгжүүн түргузукчу ижи дайын-биле дүүшпес. Бис тайбың дээш бөгүн бадылаар бис

Б. ЧҮЛЬДҮМ.
«Кызыл тулуг» түдүг эргелелиниң дашчызы.

ЧОРУУ ДЭШ

боттандырар бис

КӨДҮРЛҮҮШКҮН-БИЛЕ

СЭКП ТК-ның май (1982 ч.) Пленумунун шиитпирлерин болгаш ацаа СЭКП ТК-ның Чингине секретары эш Л. И. Брежневтиң «1990 чылга чедир үеде ССРЭ-ниң Аъш-чем программазының болгаш ону боттандырар талазы-биле хемчеглериниң дугайында» илеткелин бистиң совхозтуң ажылакчылары улуг көдүрүлүүшкүн болгаш бүрүн чүүдүлүгүнүүшкүн-биле үттелдир. Билэ ишчилерниң мурнунга Пленумунуң салган улуг сорулгаларын күүседири-биле ам эрес, шудургу ажылдап турар.

Он бирги беш чылдың йиң чизиниң бирги чартында СЭКП-ниң XXV съездиниң аттыг совхозтуң малчыннарының база чер ажылдыгларының кандаар ажылдаанын богун сонгулгаларга кандыг белектиг кедигенни маңаа чугаалаар бодай-дыр чем.

Бо чылдың ыяшы кадыг дөшкүн болза-даа- совхозтуң малчыннары шиитпирниң малын чүгле менди камгалап алган эвес, харын оон баш санын өстүргеп, продукцуюун белиткеп. Бо чылын чыйыстыг бодаа малды өстүрериниң планы 104,9 хуу күүсеттинген. Ынчаарга 1981 чылга деңнээргеде чылын сарыг инектиң баш саны 14 хуу, хаванының— 36,6, хой, ошкууу—12,9 хуу, чылчыны—16,6 хуу ковуктай, 100 баш торуур чылга ондаттыр малчыннар бо чылын 65 биллиди, 83 хураганы менди камгалап алган. Күрүнеге мал ажылының продуктуларын саларын ап көөрге, чартык чылда эътгикин— 119 хуу, суттүүн 103,3 хуу боттанмышаан.

Мен бодум механиматор кижи болганымда, чер ажылының хөрүүн камгалалдыг системазын шинчээдип алыры болур. Республиканың өске-даа совхозтары ышкаш, бис база-лы од чаа системаны дүүгаар чер ажылын чорудуп, шөлдерниң дөвүраан андаа кадырбайн, аладан культиваторлар-биле үлүредип турар бис. Ол ышкаш шын тарылга эдлечептирилгенин чоруларынга чогүүр кичээнгейни салып келген. Соолгу чылдарда ажыл-агый күрүктүрар шөлдериниң бөк үнүштерин үзүткаарынга денишгелиг арганы— хөрэн хлимикаттарны самоөттап чаштырарың калбаа-биле ажылаап турар апаргап.

Он бирги беш чылдың йиңги чылдың чаңгыс чылдаанындан дыка экө .Мичээнгеш тараалар ажок үнүп эгелээн. Алган хүлээнге күүсеттинер дээрбинге ынанып улуг.

Тараажы кижиниң чайгы үеде бир кол сагыш салыр чүвезин—күрүктүрулга болбаазырадылгазы. Ангыс чөрлериниң бөк үнүштерин арыадыр удуткаарының, черни «дыштаңдырарының» кара чангыс аргазы — күрүктүрулга болбаазырадылгалы болгай. Чаштыында доостуг бүлек-ле, май 25-те чедя К-700 болгаш йиң ДТ-75 —шүүлү 9 агрегат күрүктүрар чөрлерни дөвүраан андаа кагдырбайн, аладан үлүредип культиваторлар-биле болбаазырадып киришкеп. Бо чүгүлә агрохемчет июнь 15-ке чедир бүрүн доозулган. Йиң мүн ажыг гектар черни шинчээр болбаазыратказ. Бистиң механизаторларывыс бүгү хөвү ажылдарын чөр-чер Советтерни сонгуллаарының бүдүүзүнде бүрүн доозуп, бүгү улустуң бо байырлалың үелептиг үткаанын.

Д. ДОЙБАН,
СЭКП-ниң XXV съездизи аттыг совхозтуң механизатору Социалистиг Куш-ажылдың Маазыры.
Каа-Хем район.

Бөгүн—Медицина ажылдакчызының хүнү

КАДЫКШЫЛ—НИИТИЛЕЛДИҢ БАЙЛАА

Бүгү чуртта шинчээ бистиң республиканың кадык камгалалының ажылдакчылары. Медицина ажылдакчыларының хүнү —боттарының профессионал байырлалын бүгү совет улус-биле кады СЭКП-ниң XXVI съездиниң болгаш СЭКП ТК-ның май (1982 ч.) Пленумунуң шиитпирлерин амыдыралга боттандырары дээш күш-ажылчы болгаш политиктиг улуг модуралуушкунун байдалында демдеглеп турар.

СЭКП ТК-ның Чингине секретары эш Л. И. Брежнев мынча дээш чугаалаан: «Партийжи, политиктиг ёзу-биле көөрүнүп ког чүүлү-ябзы ле чүүлдериң кижиниң аргежыктары дээш, бүгү чүүл дериң кижиниң чаагай чорууларга» дээш чайгылыш чок программаның негелде бөөк келгеп болгаш мындыг болурдаа ужурлуг». Бистиң чуртта төөнүн кадыкшылыг кинтилолдың байлаа кылдыр көрүп, кижи бүрүзүнүң кадыкшылы дээш сагыш салышкынга күрүне хөрээ кылдыр чарыаан болгай.

СЭКП ТК-ның болгаш СССР-ниң Министрлер Чөвүлелиниң Чөнүүн кадык камгалалың улам эккиндер талазы-биле хемчеглер дугайында» доктаалын амыдыралга боттандырарывыстаа, республиканың амполге албан чөрлериниң коллективтериниң партия, совет организацияларының удуртулгазы-биле ажылдаан, чамдык ажылдарны кылып чоруткан болгаш боттарының профессионал бөйырлалын чөнүүн кадыкын камгалалдарынга кескү медициналыг киңерелиг ужуражып турар.

Республиканың кадык камгалалының ажылдакчыларының эргежинде эмнелге-поликлиниканың болгаш санитар-эпидемиология албан чөрлериниң калбак четкизи, өскелдаа эмнелге албан чөрлери, мынгыяа районнарның төп эмнелгелери тургустунган. Бо хүннерде республиканың чөнүүн эмнелге оргинары-биле хандыртынганы он мүн кижилеге 179 орун бөөк турар. Ол дээрге мурнында турганнындан хөй-дур. Республикада кадык камгалалчының материал-техниктиг баазазы улам бымыкшаар. Соолгу чылдарда Кан-Хемге болгаш Эрзинде чангыс аай төлевилелдиң эмнелгелери болгаш поликлиникалары, Кызылда — санитар-эпидемология станцилязы, радиологтуг корпус, бөжүдулга бажыңы туттунган, ажылдан турар.

Бо чылын Ак-Довурак кожуунга уругларың 120 орунлуг соматика эмнелгези, Чаа Шагаан-Арыгга — эмнелге комплекциниң, уруглар корпузу ажылдаага кирер ужуратт. Он бирги беш чылдың иштинде Тываның болгаш Чаа Шагаан-Арыгга эмнелге комплекстерин ажылдаага киңереп планнаан. Ол мынаан Кызылга соматика эмнелгезин болгаш поликлиниканы тудар.

Кадык камгалалының чаа чаа албан чөрлериң болбаазыранган дериг-керекселдер-биле кады ажылдаага киңерер чорук чөнүүн медицина хандырылгазын эккилдиринге, оон шимарын бедидеринге улуг ужурдулгалыг оналган дедиглээри чугула. Чогум-на оон ужурудан чөнүүн кадыын камгалаарынга чарыгдаар акша-төрээнниң күрүмедеп хусмайлаарының хемчээли улам көөдеп турар. Чижээ, беш чыл иштинде республиканга кадык камгалалының бюджединиң 3 млн. рубльже көөдээн, бо чылын 26 млн. рубль четкен.

Кадык камгалалының албан чөрлеринде чыл келген түүдүн-ва амгы үениң болбаазыраткан эмнелге-диагностика аппаратуразы болгаш техникаавы-биле хандыртынын, бедик шинарлыг дээштиг эм чүүлдериң көөдээп турар. Соолгу беш чыл иштинде ол бүгү чүүлдерге 3 млн. ажыг рубльдың чарыгдаан.

Медицина кадрларын белеткээриниң аптиӊгы бөөк чедиишкинниг шиитпирлеттинип турарын бөгүн дедиглээр ужуралт. Республиканың кадык камгалалының бедик мергежилиг кадрлары —специалист эмчилер, бүгү мергежилер талазы-биле ортумак артекилиг ажылдакчылары өскен. Иштизи-биле чөнүүн медицина кадыкшылыын 800 эмчилер, оларның иштиинде уделеп национальный 240 эмчилер, а ол ышкаш ортумак звеноның 2,5 мун ажыг медицина ажылдакчылары камгалап турар. Оларның хей иези чонга бедин-биле үнелеп, улуг хүндүткелдиг чедип ап, совет эмчиниң чаагай адын арыы-биле эзилеп, арбетпелдиг, кызымаанай ажылдап турарлар.

Медицина албан чөрлеринде боттарының ажылының аргаметодтарын үргүлүг сайзырангайжыдып, эки ажылдан түзүп, коллективтер эккээ-даа. Оларга республиканың туберкулёзка удур диспансери (кол эмчи К. И. Поб), республиканың эмнелгези (кол эмчи Ю. З. Ковенский), уруглар эмнелгези (кол эмчи Ю. В. Карымов), нерв диспансери (кол эмчи Л. А. Охотникова). Эрги-Барлыг үзүктүг эмнелгени (фельдшер Ш. Л. Хомушкуу), [illegible] Мөөрей сумунуң дыштыг-ажылдың пунктуну эмчизи С. И. Чочаа болгаш [illegible] сестралар хамаанчылар.

Специалистиг кадыкшылыг дээш, аарыг-ачыгны киңерелеп дузалап, эмнээр дээш боттарының билиг-мергежилиин харам чокка берип, кызымаккай ажылдап турар эмнелге ажылдакчыларын богун адаа, дедиглээри ажоруукут. Бистиң республиканга ордең-хавмалаттыг 254 специалистен. Тыва АССР-ниң болгаш РСФСР-ниң алдарлыг эмчилери 60 кижи ажылдап турар болгаш 123 медицина ажылдакчылары «Кадык камгалалының тергиини» дээш хөрөк демдеглээ-биле шаңналаннар. Медицина ажылдакчыларының хүнүнге үткүштүр чөнүүн бадыын камгалаарынга улуг ачы-хавналаазы дээш чуртта Кадык камгалал министерствоу республиканың болуу медицина ажылдакчыларын «Кадык камгалалының тергиини» дээш демдеглээ-биле шаңнаан. Сөөлгүнү ажылдакчыларының хөй-биле дуржулгалыг ажылдаанын хандыраан. Чонга ол не маргадыг медицина дузалампылыын помощь эккиндер, материалдыг, сан-хеб болгаш кадрлар-даа талазы-биле күүлевүрээлиг дөмей-биле шаңнаан. Сөөлгүнү ажылдакчыларының тергиинге

ТАРААМ ТУРДА ТОДУГ-ЛА МЕН

Тыва улустуң бо ырыы шагдан тура интернэши болгаш ам-даа ужур-утказын чидирбээн, харын улам күштүг чангыланып турар:

Тандым турда, тандаш-ла мен,
Тараам турда, тодуг-ла мен.
Хемчиим турда, хертеш-ле
Хевээм турда, тодуг-ла мен.

Л. И. Брежневтиң «Күн чер» деп ному «хлеб барда ырлан болур» дээн домак-биле эгелээш, үеттүнде ырының утказы-биле дүгжүп турар болгаш тараанның үнелиг, амыдыралдың өзээ болуп турарын бадыткаан.

Тыва улус оран-тандызының ачы-буянын, ап байлаанын дугайын алгап-йөрээвишаан, боттарының күжү-биле естүрүп, ажаап ап чораан тараазынга өөрүшкү чоргааралын ырларга бөзин илередип турган. Шаанда кижилер чедимес түренги, аш-чут аарберге үелерде бөзин тайга эдектеринге, хемнер үннарынга ийи-бир шаң тараазын тарып ап, ону камныг, хумагалыг ажаап, аъш-чемге хереглеп чораан. Хлеб-тарааны кижилер шаандан тура хүндүлеп, аалчыларны хлеб болгаш дузабиле үткүп хүлээп алыр, ооң салырда бөзин ойтур салбас, ону бижек-биле уш-баш чок шиштей бээр кижилерни бүрүү шаап чораан. Хлебти тегчеглээр, ону камнавас кижилер доораткан «ырыны чарылган», «караа долган» дээн чергелиг чемелдерни дыңнаар. Ол дээрге элээн доңгундаа болза, чөнтүг чемелел-дир.

Чоокта эрткен СЭКП Тос Комитединиң май Шлемүүнүнге 1990 чылга чедир үеде ССРЭ-ниң аъш-чем программалыының дугайында чугаалашкан, ону аңаа түүлүг деп хүлээп алган болгай.

Ында партияның салып турар сорулгазы «чүрттүп улам улгатказын экономиктиг күчүзүн быжыглавышаан, болдунар-ла ыяка чүүсаанын иштинде чоңду аъш-чемниң бүгү хевирлери-биле турум хандыраарын чедип алыры, аңаа үнелиг продуктуларның күселп-биле совет кижилериниң аъш-чемниң структура-түргүзүүн үндезинин-биле экижидери» деп айткан. А хлеб дээрге кижилерниң хүн бүрү хереглээри кол аъш-чем болур. Шынчаргаш ооң камналгазының болгаш шынарлыг кыдыр быжыраанының айтырыы база бирги черде турар үжүрлүг. Ол айтырыглар биспиннде күдү дешпелде.

Бисте хлебти хейиү салып алгаш, ооң-биле түдүп турары лириг амытаннар азыраар чоруктар бар. Хей-шинтиниң чемненнилге черлериңде хлеб кескиндиниинин стол кырында чыдып каары хей боор турар. Бо база-ла кижи бүрүзү черлерээр шаан билиир, камналга чок чорук-тур. Чоокта чаа Тоора-Хем ортумак школазының интернатының столовая-зынга кире дүшкен мен. Ында үргүлээ күрүненин халас ажаал-тежээлинде турар болгай. Чамдык өөренишкилерниң дугайын дыннап, силерниң оларның стол кырында каттылапкан, шалаже октагылапкан хлевинин кескиндилерин көргеш, ажаок харааладып, пат кайтарып каан мен. Бо камналга болгаш хумага чок чорук өгбүледен эгелээн-дир. А школда база-ла ол талазы-биле тайылбыр азылы кошкак чорүп турары илдең-дир. Ында мындыг байдалдың дугайын хемчет алыры-биле чогуур черлерге тургускан чем. Черле шынчаң аъш-чемни шынаар хумага чок тегчеглээр чорук пер-черде бир деген мындыг боор чүве болза стараам турда тодуг-ла мен» деп ырлаарыла берге. Аъш-чем курлавырлыг турар, кылдыр, ажы-төлүң-гө-бүлүге биичиңнээнге камныг болгаш хумагалыг болуп чорукка чанчыктырар болза ажы деп болаар мен.

М. ТАМДЫН-ООЛ.
күш-ажылдың хөөчүүнү, персоналдыг пенсионер.

Республиканың эмнелге ажылдакчыларының бот-тывынгыр уран чүүл көрүлде-көңкурузу чоокта чаа болуп эрткен. Тааланчыг ыр-шоор, ээлдек чараш танцы-сам бот-тывынгыр коллективтерде хөй болган.

ЧУРУКТА: Чөөн-Хемчиктиң танцы коллективиниң «Аяк шай» деп танцызы.

А. ХАСАНОВИЧИНИҢ фотозу.

КОММУНИСКЕ ЙӨРЭЭЛ

Кежээкиниң солунундан
Тельманны бажыңнаан деп
Дем чаа билгеш,
салым-хуузун
Георгий будүү сурап чораан.
Хоргадалда өөрү-биле
Кафеге ол кирип келгеш,
Кофе аартан
четтикпээнинде,
Хамык шагдаа бүзээлепкен
«Холүң ногдур!»—
Димитровка
Таныш шак бо сестер
соонда.
Танев, Попов... үш болгарны
Хоругдалче алгаш бартан.

7.

Баштай Бисмарк залынган
Маобит, Лейпциг кара-
бажың.
Карацгы шык, халаалыг
бөлүк.
Каржы карак...
үзүктелбээн.
Рейхастагты орттеткен дээр
Калчаа шүүл Георгиниң
Кара бажын агартса-даа.
Иштинде күш, от дег
кыпкан.
Роман эвес, немец тоогу.
Роллан. Барбюс... өңүктерп.
Гёте, Шекспир, философия
Георгийге ам сүме болган.
Үш он чылдар дайыннары,
Үүрмектелген Германия,
Үлежилге, күчүлел, оп.
Үен бо суд—чаңгыс дазыл.
Ирик десте былда кыдыр
Идеалын көвей салгаш
Шүгүл-хонту буза тепсир—
Шүүр, шын дээш өлүп-даа
боор.

(Эгези № 142 «Шында»).

Демирлеткеч коммунистиң
Бажы, холу деминг шимчеп,
Демдегледдер, факт хынаан,
Фашист судна өлеткенген.

8.

Гестапожуга сүрдүрбүшаан,
Георгий залче кирип
келген
Герман судтуң баштыңнары,
Геринг-даа ында болган.
Хайгаракчы болгар эдчин,
Кадагаатты бижээчилер...
Чүс-чүс карак олче кайгаан.
Чүгле совет төлээлер чок.
Оларның бөзер кээрин
хораан.
Ооң чылдаа көңгүс бодүүн:
Коммунистер чокка-за шын
Коргунчуг деп рейх билир.
Бичалза даа совет кижи
Залда эвес дээрден башка,
Диптериниң хей чону-биле
Димитровтуң талазында!
«Амыдыңнан чарып каар!»—
дээ
Ам үш удаа кыжандыртакан.
Хоругдалдан дамыртапкан
Коммунистиг түрү бо-дүр
Аткаар октаан баштың дүгү,
Алызындан чоргаар дурт-
сын.
Кезе кайгаан чидиг көрүш:
«Кедээрленер!»— дээнзиг
болган.
Хоругдалга ырмазырап,
Кошкаан боор деп хым
ханган
Шилдегер көк судыя олче
Чиге көрүп, тымнайн
орган.
Айтырыгны Димитров
Айтырыг-биле удур согар,
Кыжанырга — кыжырып
каар,
Киймиш дивес—кара шөрү!
Хорүп, чөптеп,
коргуткулаан,
Холундан ап олурткулаан,
Канчаарга-даа дам бар
чыдар —
Кайын кээр күш, сорум
мынаан?!
Баштай мичаң,
Лейпцигче-ле,
Байысаакчы бардам Фоттүп
Бакка-сокка шорбаан
«керээ»
Маңаа Георгий
дамдыктапкан.
Өртке чылдак, чемиш
берген
Хорадакчы Ван дер Люббе
Хоолуп катыы, сестер октап,
Өчүүн будааш, тулуп
калган.
Георгийге шампаан өрттүң
Удазыны хеглип чаштап,
Херечилер өчүктери
Удаа-дараа буурап турган.
Херек бажы келдейгенин
Дээрги судыя мичаң билип,
Деткимчеп ам ол чүгле
Герингиден нордап орган.

9.

Фюрериң кол хартаачызы—
Геринг бо судта кымыл:
Буруудадыр ялаакчы.
Херечи бе, херектен бе?
Хүрең хептиг, иетээр иттиг,
Боолуг чажыт үш эр кижээ
Боду кывар фосфорну ол
Хүлээткенин сактып келген.
Георгийниң шырайында
Буза тевер кестиң кыры—
Вулканыг күш, сорук
көрген,
Шүлүглеел

Геринг аъар чугаалаңган:
«Чогум шак бо херекти мен
Шоолуг-ла сонуургаваан.
Чамдык өттүг, өчүк ломчуур
Чайым-даа чок болган ийин.
Айтырымнар бодуларга
Алызындан билдингир боор,
Кажарыңар аажок дээрден
Хаая дыңнаар турган мен»
—дээн.
«Кээрсенчиин моон!»—диген
мынаан.
Георгий олче шооду көргеш,
Геринг ону билген мынаан,
Хенертен-не үен барган:
«Үүлгедигин силериң ол
Партияңар холу кылган.
Партияларны мичаңгаштың
Үзүткаар»—деп
кымкыргылаан.
Баштың дүгүн аткаар
октаан,
Георгий олче зоге берген,
Башка чаңнык дүжер
мүрүү—
Кезек када өлүг ыржым.
«Үзүткаар дээн партияңар
Үлүг Совет Эвилели —
Делегейде эки чүртта
Тергиндекчи партия болгай.
Бомбүрекпиң алдынып бир
Кеззэн эллээн шак ол
партия
Бөгүн мында, Германияда-
даа,
Кеди-шыпчы оңүктерлиг.
Премьер-министр, Силерге
ол
Бүлдингир бе, кандыг
прги?»
Геринг суг пактапкан дег,
Кезек ыыт чок, мойнун
чоткан.

(Уламчылыг)

С. МОЛДУРГА.

КӨРҮКЧҮЛЕРНИҢ СОНУУРГАЛЫНГА

Москонцерттиң чугаалаар жанрынын артизи Нина Бардинскаяның Тываның күүзүне филармониязынга гастрольчу чайы эгелээн. Поэзияга сонуургалдыглар совет шүлүкчүлерниң чогаалдарын артистиң күүседелдези-биле дыңнаарын Сеткил-сагышка дээп турар кылдыр ооң авыр хевирлерни хамнадып киирген онзагай күүседелзин. Кымалдың түе-түе будурулгелериниң ажылдакчылары сонуургал-биле дыңнаапнар. Көдээ ажыл-агый министерстевозупуп автобазазынга. № 1 АТБ-ге, «Тыва совхоз тудуг» каттыжышкынның автобазазынга, түүйбу заводунга артист аалдап чораан.

Бөгүн сонгулда хүнүнде Нина Бардинская № 3 АТБ-нин агитпунктузунга сонгукчулар мурнунга ойнаар.

Москованың «Ромэн» деп ыыган театрны көрүкчүлер экп билир. Ук театрның артистери биеке база удавас аалдап келир. Ук коллектив июнь 25-те Ногаан театрга пйн удаа концерт көргүзер.

Кызылчыларның сонуургалынга база бир онзагай аалчылар Казахстандан келир «Ариран» деп корей эстрада ансамбли. Бо билдингир ансамбль совет болгаш корей композиторларының мырлары күүседир. Делегейниң улустарының танцыларын олар көрүкчүлерге сонуургадыр. Концерттерже силерни чалап тур бис, эргим көрүкчүлер.

Т. СКОРЛЫГИНА.
филармониянын музыка редакторуу.

БҮДҮРЛЕГЕДЕ СПОРТ

Районнар аралыының Самагалдайда «Сельхозтехника» каттыжышкынында спортка хандыкшылдыглар моон мурнунда-даа чыдарда, ам бүгүнде-даа бар. Күш-дамыр кижилиглозинче олар кирижип келгеш, шынаала-даа бо актив-тиң ажылы шоолуг билдинмейн турган.

Республикага күш-культура болгаш спортту улам шыдам массалыг шылдыр кедүрелиниң хемчегларын ап эгелээнинде соонда бо коллективке спорт-массалыг ажылдар бүдүүлүг стартты алган. Холга балды хиреэ, хүүрен түлкан аныяктар хостуг шакта ойнаар спорт шөлүн каш хүн улаштыр болетпеп, кылып алган. Ам ында волейбол, еске-даа ойнаар үзүктелбейн турар.

Стол теннисинге шыактарның ажыглалында бүрүп дериг-керекселдиг стол теннизи бар. Оңу будурулгелиин бызаң чыдары ажылдап келгал. Моңаа маргылдаалар бо-ла эрткилээр. Шыдыраага тускай өрөөдө бага белеткеп кылган. Аныыл-агыйның администрациязы, профбювалел местному спорт дериг-керекселдерин садып алырынга, маргылдаага тилекчилерни шаңнарынга акша-харенгиин үндүрүп турар.

Бүлангыя бистиң удуртукчубусту демдеглевес аргам чок. Михаил Элестеевич Оөң культура болгаш спортту масса-лыг болдурар дээш эки ажылдап турар. Материалдыг болгаш моралдыг деткимчени үргүлүү көргүзүп келген. Удуртукчуның дузалы-биле шылыпчылары. Олар тыва хүрешке районнуң сураглыг мегелери, Александр Тумат, Пушкин Лаваа, еске-даа спортчулар биеге үнүп эвес. Оларга дайынып алгаш, күш-дамыр кижилиглеэнин улам массалыг кылып болур.

П. АРТАМОНОВ.
күш-культура болгаш спорттуң хөөчүүнү.

КУДУМЧУГА ХЕВИСТИ ЧАДЫПТАР

Ынакшаанын кыска бердингенин чүнүп-биле шынаалаарыл? Кашкадарьин областа Камашин деп үзбек суурнуң колдары бо айтырыгга харыы сес орунга. пос-таавы стапогунун артынга оре каапталар: хол-биле кылган хевис азы палас мында кудага эккя болек. Оңу күдүө кижи эрги чанчыл дүүгаар болу кылыр үжүрлүг. Бо ажыл болөө-вес, чүгле үүлээларын каастагаын кылырын безин тып болаарынга ай ажар.

— Камашинчилерни салгыдан салгал дамчып келгени ус ажыл, ам бүүдүүзэп безин безе, чүс чыдын эгезинде-коксаттынып орар деп сапаттыпган — деп. суурнуң хөөчүү чүрттакчызы болгаш хевис кылыныңын Мирзо-Бобо Ура-кулов чугаалап турар—Хевис база палас кылыр чүгле алды-ажыл шын аргалыг, чем тып база амыдыраарының чангыг аргазы ол болгавда, өскелер артыр хевис кылыптарындан корткаш, хевис кылырының аргаларын чажырар турган.

Улусчу ус-тывыш дугайында сагыш салышкыны совет эрге-чагырга холга алганының соонда хевис кылырының чаа сайгыралы эгелээн. Хевис кылырының түскай школазы Камашинде бөгүнде-даа бар.

Хевистин шынарын канчаар чыдаарын билир силер бе? — деп. Мирзо-Бобо кажар хүлүүттүүр. — Оңу кудумчуга шүүт-ла чадыптар болгай бис. суурнуң чүрттакчылары ооң кыры-биле артеп. Бир эвес хевис өңүп чадырбес, үгүлээлээры, кыры дырышпаг болза. Шемаптың тескерлериниң үлегээн бар.

О. ПГАМБЕРДЫЕВ.

ЭМЧИНИҢ ЭМБЛЕМАЗЫ

Чыланның дагыл-аяк... Бо эмблеманы шериг эмчилериниң погонпарында-даа, аптеналарда-даа, эмчи институдун доосканнарының хөрөк демдектеринде-даа бо-ла, көөр бис. Эмнээриниң демдээ ынаң-ла чүге чылан болганын, дагылаяк чүнү илередип турарын?

Шаг-шаанда кижилер дириг амытаннарга чүдүүр. оларның мурнунга күш чок чораан. Арыланны кижилер күштүг, маадырлыг чоруктуң демдээ деп, эзирни — чоргааралдың, турамык сеткилдиң демдээ, чыланны улуг үгаанныг, мөңге амыдыралдың демдээ деп көрүп чораан.

Шаг-шаанның тоолдарында, легендаларында чыланны тиилээн кижилерни улуг маадырлар деп мактап турар. Ол үениң кижилери чыланны эң аймылдыг деп сапаарындаан ангыда, мерген үгаанныг мөңге амыдыралдыг деп база көрүп турган. Эрте-бурунгу бир грузин тоолда чыланны тиилээн кижи бүгү чүвени өттүр өөр улуг үгаанныг апаар деп чугаалап турар. А гректе мөңге амыдыралдың бургазын чылан хевирлиг ыыллыр чүрүп турганнар.

Бир мындыг грек легенда бар. Крит деп бичии ортудукка чурттап турган эрес-маадыр Минос деп хааннын кара чангыс оглу өлүп каан. Ол хаан оглун диргизип каан кижиге улуг шаңнал аазаап. Ураң мергежилдиг эмчи Асклепий бар деп чүве аңаа дыпкалы берген. Хаан олче ханыпмы чорутkан.

Асклепий хааннын өргээлинде бар чораан, орук ара дыштанып олурда, оңу чылан шапкан. Демги чыланны Асклепий ол-ла черинге өлүрүп каан. Ол арыында база бир чылан эм оът шимирип алган машпан келгеш, демги чыланы эмнеп кайт.

Асклепий чыланның ол оъду-биле хааннын солгакчызын диргизип каан. Ол-ла хөөр оон тонувун эдээге ыдан чүрүү чөрүүр апарган.

Үгаанныг чылап шинчаар кижилерни эмнээринин, медицинге эртемнин илгаавыр демдээ, эмблемазы апарган. Баштай ол аяк чок турган, а кажан кижилер хорапны эмге ажыглап турар апарганда эмблемага аяк база тыптып келген. Ол үнелиг эмнэн кудун калгалаадар деп чүвеин көргүүп турар.

(«ЗДОРОВЬЕ» журналдан).

КӨӨРЕНИРИН КҮЗЭЭННЕРГЕ

Чурттун республикадан дашкаар дээди өөредилге черлериниге 1982—1983 өөредилге чылында конкурстан дашкаар хүлээп алышкынның экзаменнерн Кызылда курумнин педагогика институдунга ИЮЛЬ 6-да эгелээр.

Конкурстан дашкаар хүлээп алышкынның дээди өөредилге черлериниң дакпамын болгаш хүлээп алышкынның чурумнуң бүгаймы «Шынның» июнь 9, 13-тен номерлеринден көрүп ап болур.

Билдиришкин кииреп алырез: Кызыл хоорай, Ленин кудумчузу, бажың № 36, кабинет № 114, хүлээп алыр комиссия.

Теле Видение

ИЮНЬ 20-ДЕ
БИРГИ ПРОГРАММА
МОСКВАДАН

8.00 — «Үе». Информастыг программа. 8.40 —«Сула шинчоошкинче, чыскаалыңар!» 8.55 — Делегейниң футбол чемпионады. Польша биле Камерунуңуп шилиндек командаларының оюну. 2-ги үеэш. Испаниядан дамчыдылга. 9.45 — «Оттуруккуу». 10.15 — «Совет Эвилелиниң бараан бооп тур мен!» В. Чкаловтуң, Г. Байдуковтуң болгаш А. Беляковтуң Сонгу полюсту таварты Америкажже үжудушкунупуп 45 чылынга. 11.15—«Кадыкшыл». Эртем-таймылбырлыг программа. 12.30 —Совет Эвилели даштыкы аалчыларының көргеш-биле. 12.45 — «Аъш-чем программазы — бүгү улустуң хөрээ». 13.45 — «Хогжумчуг киоске». 14.15 — Делегейниң футбол чемпионадын. ССРЭ биле Чаа Зеландиянын командаларының оюну. Испаниядан дамчыдылга. 15.50 — «Киноаян-чоруктарының клуубу».

КЫЗЫЛДАН

16.55 — Телемедээлерниң түскай үндүрүлгези. (Тыва, орус, дылдарга).

МОСКВАДАН

17.40 — РСФСР-ниң күрүшениң үрер хөгжүм оркестри ойнаар. 17.40 — Богун—Медицина ажылдакчыларының хүүгү. ССРЭ-ниң кадык камгалал министри С. П. Буреников биле беседа. 17.55 — «Силерниң чагыларынар бүүгаар». Медицина ажылдакчыларына музыкалыг программа. «Делегей панорамазы». 19.15 — Улус депутаттарының чер-чер Советтеринге болгаш улус судыяларынга сонгулдалар. Информастыг үндүрүлге. 19.30 —Төп телевиденнеңниң экранынга бир дугаар». «Эр кижиниң бөлүүн амыдыралы». Уран-чечен фильм. 21.00—«Үе». Информастыг программа. Улус депутаттарының чер-чер Советтеринге болгаш улус судыяларынга сонгулдалар. 21.35—Делегейниң П. И. Чайковский аттыг VII конкурузунда. 22.30 — Испанияны эргий». Кинопрограмма. 23.15 — 01.00 — Делегейниң футбол чемпионады. Англия биле ЧССРниң шилиндек командаларының оюну. Испаниядан дамчыдылга.

ИЙИГИ ПРОГРАММА

11.20 — «Дириг амытаннар делегейинде». 15.20 — «Төп телевиденнеңниң экранында бир дугаар». «Сеолгу аът чарыжы» (Югославия). Уругларга уран-чечен фильм. 16.40— Делегейниң П. И. Чайковский аттыг VII конкурузунда. 17.10 —«Дошта чуруктар». Документалдыг телефильм. 17.20 — Бистиң корреспондентилерниң чугаалап тур. 17.50— «Эрес-дидим чорук». Хөй сериялыг уран-чечен телефильм. 2-ги сериязы. 18.55 —Улуг Октябрьдың 65 чылынга үтүктүүр. «Бистиң намдарывыс». 24-кү фильм — «1940 чыл». 20.00 — «Тамчыктыг удунар, чаштар!». Избилиг экран». 20.20 — Баскетболга делегей чергелиг ужуражыктыын. Европаның болгаш АКШ-тың шилиндек командаларының оюну. Венгриядан дамчыдылга. 21.00—«Үе». Информастыг программа. Улус депутаттарының чер-чер Советтеринге болгаш улус судыяларынга сонгулдалар. 21.35—22.45 — «Эмчи чаладыңар бе?» Уран-чечен фильм.

ИЮНЬ 21-ДЕ
БИРГИ ПРОГРАММА
МОСКВАДАН

8.00—«Үе». Информастыг программа. 8.40—Эртенги гимнастика. 8.55 —Спорт программазы. 8.40 - Эртенги гимнастика. 8.55—Спорт программазы. Футболга делегей чемпионады. Англия-биле ЧССР-ниң шилиндек командалары ужуражыр. 2-ги тайм. Испания-биле Югославияның шилиндек командалары. Испаниядан дамчыдылга. 11.20 — Телемедээлер. 11.25—14.15 — Чапсар. 14.15 — Телемедээлер. 14.35 — «Камгалаттыңган делегей биляр». Документалдыг фильм. 14.50 — Уругларга фильм. «Мээң генералымо». 1-ги серия. 15.55 — Шупту кижилерге стадион. 16.25 —Делегейниң П. И. Чайковский аттыг 7-ги конкурузунда. 16.55 —17.10 — Чапсар. 17.10 — «Аваң школазы». 17.40 —Футбол дугаймда дончулаал. 18.10 — Делегейниң П. И. Чайковский аттыг конкурузунда. 18.55 — Партияның планнары — улустуң планнары. «Сибирьниң чери». Уренгой-Ужгород ярамының газ дамчыдыкчының тудуунун дугайында. 19.25 — Футболга делегей чемпионады. Испания-биле Югославияның шилиндек командалары ужуражыр. Испаниядан дамчыдылга. 21.00 — «Үе». Информастыг программа. 21.35 — «Музыка дугайында чугаавы улаачылаалы». Л. Утёсов-биле сеолгу ужуражыкшын. 23.00 — Бөгүн делегейде. 23.15—01.00 — Футболга делегей чемпионады. Франция-биле Кувейттиң шилиндек командалары ужуражыр. Испаниядан дамчыдылга.

ИЙИГИ ПРОГРАММА
МОСКВАДАН

12.00 — Уругларга фильм. «Элиржигет». 13.15 — «Оттуруккуу». 13.45 — «Чурагачы». Тележурнал. 14.30 — «Эртем амыдыралы». 15.00— Веществиниң ырлары болгаш танцылары. Петрозаводскиден дамчыдылга. 15.30 — Телемедээлер. 15.40 — 18.15 — Чапсар. 18.15 — Телемедээлер.

КЫЗЫЛДАН

18.35 — Телемедээлер. 18.50 — Киножурнал. 19.00— «Аяның төвү». Информация-публицистиг программа. 19.15 — Телелекторий. ССРЭ-ниң тургустунгаш — В. И. Ленинниң идеяларының, национал политиканың ленинчи принципте-ринең амыдыралга боттанымышкыны». 19.25 — Чарлалдар. 19.30 — Телефильм.

МОСКВАДАН

20.00 — «Тамчыктыг удунар, чаштар», «Хуулгаавышыңыг экран». 20.15 — «Делегей панорамазы». 21.00 — «Үе». Информастыг программа. 21.35 — 22.50 — «Серафимавың оргулуу». Уран-чечен телефильм.

Редакторнуң оралакчызы К. К. САТ

Өлгаар

Кызылдың агаар станциязының медээлеп ёаугаар алырга, республикага чоокку хүннерде, дүпселерде чаъс чаар, хүндүс аяс агаар болур. Сонгу-бирмын үлүг хаттың дүргени секундада ортумаа-биле 9—14 метр. Агаарның температуразы дүпселерде 9—14 метр, чамдык черлерге казыыр 3-тен кадар 2 градус чедер. хүндүс 20—25, чамдык черлерге 14—19 градус чылыыр.

Кызылга база өскерлиг түрар агаар болур. агаарның температуразы дүне 7—9, хүндүс 22—24 градус чылыг.

КИНО

ИЮНЬ 20-ДЕ

«НАЙЫРАЛ»: «Шак мындыг музыка» 9.30, 11.20, 13.10, 15.00, 17.30, 19.20, 21.00 шактарда.

«ПИОНЕР»: «№ 32 Сылдысчаш» 9.30; «Шивишкин» 11.00, 13.50, 20.00; «Карнавал» 16.40 шактарда.

«КАА-ХЕМ»: «Рим дээш тулчуушкун» 15.00, 16.50, 18.40, шактарда.

«ЕНИСЕЙ»: «№ 92 кинотчымидызы» 17.00; «Дон Фрезерниң төөгүзү» 18.30, 20.30 шактарда.

«ВОСТОК»: «Он ийи айлар» 10.30; «Ак дүн өөнүг химу-зин» 12.30, 14.30, 16.30, 18.30, 20.30 шактарда.

«ЧАЙГЫ»: «№ 31 Сылдысчаш» 12.00; «Айсберттер аразында өлүм» 13.30, 15.30, 17.30, 19.30 шактарда.

ИЮНЬ 21-ДЕ

«НАЙЫРАЛ»: «Дангыраа болгаш аазаашкын» 9.30, 13.30, 16.30, 20.00 шактарда.

«ПИОНЕР»: «Петровка 38» 9.30, 11.20, 13.10, 15.00; «Оон кударанчыг тоожу чоок» 16.50, 18.40, 20.30 шактарда.

«КАА-ХЕМ»: «Ол мээңин болганда, мээнин-дир» 15.00 16.50, 18.40, 20.00 шактарда.

«ВОСТОК»: «Рим дээш тулчуушкун» 15.00, 16.50, 18.40, 20.30 шактарда.

«ЕНИСЕЙ»: «Аюта-мыын ырызы Маяка» 18.30, 20.30 шактарда.

Аваангырлар үнүп келир.
Ачыр дачыр сегирнип аар.
Моге эрлер черле ындыг —
Бөөлдежир, дегзэлежир.
Каран чивеш аразында
Найы бирээ онтаалып боор.
Үшкү, лортку ужуп калыр.
Үжүүр, шүглүр эрлер артар.

Редакциянын адреси: индекс 667000. 667000. Кызыл Щетинкин болгаш Кравченко кудумчузу, бажың № 3. ТЕЛЕФОННАРЫ: Редакторнуң 2-24-43, редакторнуң оралакчыларының 2-35-24, 2-23-54 харыысалгалыг секретарының 2-23-35 секретарлаттың 2-23-35, партийның ажылдарал болгаш сопет тургузут киндистериниң 2-37-13, пропаганда киндизинин 2-31-75, культуре киндизинин 2-23-54, көдээ ажыл-агый киндизинин 2-21-47 үзетпүр киндизинин 2-31-75, чагаа киндизинин 2-41-27, информация киндизинин 2-20-60, корректорларның 2-27-41 бухгалтериянын 2-12-45, солун келбейн баргавда 2-32-75 телефонче долгаар.

Чагыг № 1006

СОЛУН НЕДЕЛЯДА 6 КАТАП ҮНЕР

Тыва АССР-ниң Министрлер Совуделиниң Ном үндүрер чер, полиграфия болгаш ном садыының хереглериниң талазы-биле эргелелиниң типографиязы. (Кызыл, Щетинкин болгаш Кравченко кудумчузу, бажың № 1). ТС—00821

Бүгү чурттарның пролетарийлери, каттыжыңар!

ШЫН

СЭКП Тыва обкомунуң, Тыва АССР-ниң Дээди Совединиң болгаш Министрлер Чөвүлелиниң органы

№ 144 (11942) | 1982 чылдың июнь 22, вторник | 1925 чылда гидевиздеттингеп | Өртээ 3 кеп.

ЧОННУҢ ЧААГАЙ ЧОРУУ ДЭЭШ БҮГҮ ТЫВА БАДЫЛААН

Соңгулда бүргүн бистиң чүртүвүс бүгү улустуң байырлалы кылдыр эртипрер чаагай чанчылдыг. Бурунгу хүн эрткен улус депутаттарының чер-чер Советтеринге болгаш улус судтарының соңгулдаларын база-ла мичаар эрткен.

Кызылдың ажылчыннары, Ак-Довуракты даг-дүгү ырыглакчылары. Хову-Аксының металлургтары, Шагаанның тудугжулары, Бай-Тайганың, Моңгүн-Тайганың, Эрзинниң малчыннары, Тандының, Каа-Хемниң, Бии-Хемниң тараажылары, Тожунуң ачучылары, ивижилери болгаш бистиң хой ешпыг интеллигеңциявые соңгулдаларга кайгамчык улуг политиктиг болгаш күш-ажылчы бедик кодурлүүшкүнүүр киришкеннер.

Ийи орденниг Совет Тывазының ажылчы чоннары соңгулдалар хүүнде делегейге бижиг тайбың, социалистиг Төрөөн чүртүнүң улам шыдай чечектелиишкинин база коммунизминиң типлелгеп дээш бадылаашкынын чаңгыс кижи дег берген. СЭКП-ниң XXVI съездиниң, СЭКП Төп Комитединиң 9 май (1982 чыл) Пленумунуң шиитпирлерин, ССРЭ-ниң Аъш-чем программазын чайгылыш чок боттандырарынга долу шиитпирлиин олар бадыткаан. Ооң-биле чергелештир тыва улус дугайында хүн бүрү сагыш салышкын дээш Коммунистиг партияга база Совет чазакка улуу-биле өөрүп четтиргенин чүректиг ханызындан илергейлээннер.

Улус депутаттарының чер-чер Советтеринге болгаш улус судтарының соңгулдалары СЭКП-ниң, эш Л. И. Брежнев баштаан ооң ленинчи Төп Комитединиң болгаш Совет чазактың долгандыр ажылчы чоннарының улам сырый каттышкынының партияның болгаш улустуң бузулбас чаңгыс эвилиг СЭКП-ниң база Совет чазактың шиитки болгаш даштыкы политиказын деткип турарының күүлүг көргүзүү болган.

Кызыл

Эртенгинниң 6 шак четпээде-ле наймыладың кудумчуларынга арыпларында өөрүшкүүл хүлүмзүрүг долган, катык-хоглуг кижилер соңгулда участоктарынче шуужуп эгелээн. Оларның хой нуруузу дыңыпкан, күш-ажылдың хоочунары, ашыяк соңгукчулар болган.

6 шак турда Кызылдың бүгү соңгулда участоктарының ажык ажыттынган, участок комиссияларының даргалары улус депутаттарының чер-чер Советтериниң болгаш улус судьяларының соңгулдаларыбиле соңгукчуларга изиг баярны чедиргеш, бадылаашкынын бээрнче чалаан.

Филармонияның бажыңында он бир дугаар соңгулда участогу. Ону баярлал шинчи кирип келгеннер, таваларыг хөгжүм соңгукчуларны улам сорук кыпкан турган.

Бо соңгулда участогуга Тываның хөөчүн чогаалчыларының бирээзи Л. Ь. Чадамба бир дугаарында биллетеньни алган, мынча дээш:

— Бүгү улустуң баймралы — соңгулдалар дүнү-биле чыыланнарга кыш байыр чедирдим. СЭРЭ-ниң тургустунганының 60 чылдыг төлептиг улыгжыраашыр, СЭКП ТК-ның май (1982 чыл) Пленумунуң шиитпирлерин амыдыралга боттандырар дээш совет улус политиктиг болгаш күш-ажылчы бедик кодурлүүшкүнүүр ажылдап турар кайгамчыктыг үеде соңгулдалар эртип турар-дыр. Коммунистиг партия болгаш Совет чазак делегейге бижиг тайбың, чоннуң чаагай чоруун бедидер дээш доктаамал сагыштыг салып келген. Шочаагаш мен чер кырынга үнүпе тайбың дээш, чоннуң чаагай чоруу дээш бадыладым.

Бо соңгулда участогунуң соңгукчулары бадылаашкынга идепкейлиг киришкеннер, 11 шакта соңгукчуларның 70 ажыг хуузу бадылаткан.

Кызылдың бир дугаар кодээ профтехучилищезинде № 11 соңгулда участогунга дыка хөй оолдар, кыстар бир дугаар бадылаашкынын берген. Оларның хөй нуруузу училищениң сурнуллыры. Ашыяк соңгукчу, училищениң сургуулу Мария Сат урпага чоокшулап келгеш, чугаалаан-ны болза:

— Коммунистиг партияның болгаш Совет чазактың ада-сагыш чөвүлелиниң ажык амыдырында күүгүнүүр долу дайдыралдында өөрүпкүн тур бис, ол дээш улусубыс-биле өөрүп четтирдим. Орда соңгулдыларбыс биллетеньни эки шинчилеп алган, СЭРЭ-ниң Аъш чем программазын боттандырар херекке үлүгмүү киирер мен. Коммунистиг партия болгаш Совет чазак дээш, чоннуң чаагай чоруу дээш бадылаашкынын бергеннер. Участокта үш муң ажыг соңгукчу бар, эртенгинниң тос шакта оларның чартык хирээ бадылаткан —деп, ол бистерге таймылбырлады.

Шынап-ла, наймыладың чаа микрорайоунуң чүрттакчылары соңгулдаларга идепкейлиг киржип турарын бүзүреп көрдүүс.

Кызылдың бүгү соңгулда участоктарына соңгукчуларның бадылаашкынын организастыг эрткен. Олар коммунистиг партияның болгаш партия кежигүүр эвестериниң бүзүлбас блогунуң кандидаттары дээш бадылаашкынын берип, Коммунистиг партияның болгаш Совет чазактың шиитки база даштыкы политиказын бүр эң-сеткилдиг түүлдүгүүнүү деткип, СЭКП-ниң XXVI съездиниң, СЭКП ТК-ның май (1982 чыл) Пленумунуң шиитпирлерин амыдыралга боттандырар дээш бүгү-ле түүлдерин кызырыга белеңнип влередип турганнар.

Ак-Довурак

Аныяк хоорай Ак-Довуракның 5 соңгулда участоктарын соңгулдаларга эки белетеккелдиг үзүрашкан. Соңгулдаларга чоп бедик кодурлүүшкүнүүр организастыы-биле киришкеп. Плакаттар, кызыл туктар-биле шинеттингеп соңгулда участоктарынче хоорайның чүрттакчылары эртенгинниң 6 шак четкелекте-ле шуужуп эгелээн.

Культура ордузунда төп участокка баштайгы бюллетеньнерни «Ленин» болгаш Күш-ажылдың Кызыл Тук орденнерин эдилекчилэн, Тыва АССР-ниң алдарлыг тудугжузу Ооржак Гожнак-оолович Комбуй-оол, бо чылын бир дугаар бадылаан утбашкылар Ольга болгаш Ирина Жаровалар алгылаашаар.

Хоочун тудугжу О. Т. Комбуй-оол бадылаш тура, мынчаар чугаалаан:

— Улус депутаттарының чер-чер Советтеринге болгаш районнарның (хоорайларның) улус судтарының улус судьяларының эдлчеглиг соңгулдаларынга Ак-Довуракты тудугжулары күш-ажылчы белектерлиг ужураштывыс. Бистиң бригада соңгулдаларга утку-штур бирги чартык чылдың планын күүседишкеп. Эш Леонид Ильич Брежневтиң КПСС-ниң Кол Ассамблеязының ийиги тускай сессиязыга чорткан. Чагаазын тудугжу эш-өөрүм база мен бодум пэнг түүлдүгүүнүүкүн-биле сеткилиивис ханызындан деткип тур бис. Чер кырынга бижиг тайбың, улустарның аас-кежии, дайын-одун болдурбазы, чоннуң эң төлептиг оолдар, кыстары дээш бадылаары өөрүпчүтдур—деп, ол чугаалаан.

Аныяк соңгукчу Ира Жарова:

— СЭКП Төп Комитединиң май (1982 ч.) Пленумунда Аъш-чем программазын бадылаары совет кижилерниң амыдырал-чуртталгазын улам-на экижидеринче утланган. Мен садыгжы кижи мен. Коммунистиг партияның дээш, чоннуң дээш ажылдаары меңээ өөрүшкү. Бөгүн бир дугаар бадылаан турда Коммунистиг партия, тайбың дээш, чоннуң эң эки оолдар, кыстары дээш үнүм берип тур мен. Мээң дунмам Ольга биле ийнс утбашкылар бис. Ол уруглар садында кижиндикчи башкы. Улам-на эки ажылдаар, чонуустуң улуг ижинге боттарывыстын улуг-хуувус киирер бис —деп, Ирина чугаалаан.

Ак-Довуракты 5 соңгулда участоктарындан Кара-Сутда болгаш № 5 участоктарга бадылаашкын эртенгинниң 8 шак бичии ажыг турда-ла доосту бергеп.

Күжүтет Алдын-оолдуң, Салчак Кара-оолдуң тудугжу бригадалары, «Тыва Даг-дүгү» комбинаттың арыглал фабриказындан Д. К. Дүктеп-оолдуң эдлчээ, АТБ-дең М. Ф. Политовтуң чолаачылар бригадазы бирги чартык чылдың планын хуусаа бетинде күүседип, чедиишкинин соңгулдаларга тураскаатказыпнар.

Соңгулда участоктарынга буфеттер ажылдап турган. Культура ордузунуң агитбригадазы эртенгинниң 10 шакта төп участокка солуп концертин көргүскен. Ак-Довуракты эмчилер боттарының байырлалынга —Медицина ажылдакчыларының хүүнге, соңгулдаларга тураскаадып солуп программалыг концертин ак-довуракчыларга ол хүн бараалгаткан.

Футбол маргылдаазынга 7 команда, волейболга 5 команда хоорайның бирги черн дээш оюнчарып уламчылаан.

Ак-довуракчылар соңгулдаларга бедик кодурлүүшкүнүүр киришкеннер.

Хову-Аксы

Кобальтылыг Хову-Аксының чүрттакчылары эртенгинниң алды шак четпээде-ле соңгулда участоктарынче далажып чоруп турганнар. Ыры чангыланып, хөглүг аялга суурлу дургаар дыңналып турда, кижи бүрүзүнүң сагыш-сеткилин өөрүшкү-маңнайы чайгаар-ла кодурлүп келир. Соңгулдалар хүүнде база-ла ыңдыг болган.

Суурда ийи соңгулда участогу бадылаашкынның шагы келирге, соңгукчуларны эвилеп-эөлдеп хүлээп ап эгелээннер. Бир дугаарында комбинаттың гидрометаллургин цехинин слесары Александр Михайлович Чугунов бюллетеньнерни алган. Бадылап тура, ол мынча дээн:

— Коммунистиг партия, ооң ленинчи Төп Комитеди, ылангыя эш Л. И. Брежнев делегейге бижиг тайбыныы тургузар дээш моган-шылаг чок туржуп турар. Тайбың турда амыдырал-чуртталга чечектелир, аас-кежии бодараар, ажыл-төл өлчей-кежиктиг, өөрүшкүмаңнайлыг болур. Мен бодум хуумда база-ла тайбың дээш, бижиг пайырал болгаш аас-кежиик, чоннуң төлептиг оолдар, кыстары дээш бадылап, төрөэн суурумнуң сайзыралы дээш моон соңгаар-даа улам шалып ажылдаар мен.

Дүүш четкелек турда суур чүрттакчыларының хөй кезии, бадылапканнар.

Соңгулдалар хүүнге утку-штур калбарган чарышка Хову-Аксы АТБ-ниин, хлеб заводунуң, садыг организациязының коллективтери эки ажылдааннар. «Тыва кобальт» комбинат бирги чартык чылдың будуруллеп планын соңгулдалар хүүнде күүседип алган. Соңгулдалар хүүнде олар чаңгыс эң-сеткилдиин, патриотчу кодурлүүшкүнүүн илергейлеп, коммунистерниң болгаш партия кежигүүр эвестериин бүзүлбас блогу болгаш совет демократия дээш бадылааннар.

Хову-Аксы суурнуң чүрттакчылары солуп кино, концертнерни көрүп, спортчу маргылдааларны сонуургааннар.

Барыын-Хемчик

СЭКП ТК-ның май (1982 ч.) Пленумунуң шиитпирлериниге сорук киргеп районнуң ажылчы чоннары соңгулдалар хүүнүн политиктиг болгаш күш-ажылчы бедик кодурлүүшкүнүбиле уткаанннар. Чартык чылдың планныг көргүүзүлгерин район шиитпан-биле багай эвес күүседип турар. Ажылдагайлардан «Дон-Терезинө» совхоз чартык чыл планнарын күүсеткенин рапорттаан. Ол шыпкан «Бардык» совхозтуң Бижиктиг-Хая суг-бараан фермазы. Бижиктиг-Хая хойжу бригада бедик көргүзүттерни чедип алган. Ук бригада төрүүр чүс хойга оналыптыр 98 хураганны алган.

Районнуң бүгү-ле соңгулда участокгарынга соңгукчуларның бадылаашкынны организастыг эгелээн. Күш-ажылдың хоочуннары, ат-сураглыг кижилер, бадылаашкынга бир дугаар киржип турарлар участок бүрүзүнүг эң баштай бадылаашкыннарын бергеннер. Соңгулда участоктарынга чоннуң төлептиг оолдар, кыстары дээш бадылаашкын он хүн эртежик-ле доосту бергеп.

Агитацияа-үраа түүл бригадаларының оон көргүзүттери чер болганга эрткеп. Спортчу маргылдаалар, кино көргүзүттери база болган.

Чөөн-Хемчик

Чурттуң политиктиг амыдыралывда чугула болуушкун — чер-чер Советтеринге болгаш улус судтарынга соңгулдалар Чөөн-Хемчик районга идеп болгаш организас талазы-биле бедик денгеле эрткеп. Лозунгнар, транспарантылар-биле шиметтингеп, хөгжүм үнү чаңгыланган бүгү соңгулда участоктарының эжиктери эртенгинне 6 шакта байырлалдыбиле ажыттынган. Участоктарның соңгулда комиссияларының даргалары соңгукчуларга байыр чедирип, ССРЭ Конституциязында магадылаан соңгуур эргезин боттандырарынче оларны чалаан. Хөй-хөй соңгукчулар соңгуур эргезин күүседип, эрге-чагырга организациязының чоннуң төлөөлекчилерин дээш бадылаашкыннарын берип турда, совет кижи дугайында ада сагыш салымшкынга дээш Коммунистиг партияга болгаш Совет чазакка өөрүп четтиргенин илергейлеп, СЭКП ТК-ның май (1982 ч) Пленумунуң шиитпирлерин, ада эш

(Төнчүзү 2-ги арыда).

КҮШ-АЖЫЛЧЫ МОСКВАНЫҢ ҮНҮ

Улус депутаттарының чер-чер Советтериниг болгаш улус судларының июнь 21-де эрткен соңгулдаларын вайысылап Москва улусчу эрге-чагырганын байырлалы кылдыр политиктиг бедик идепкей-биле демдеглээн. Боттарының күш-ажылы биле, хамаатты хүлээлгелиниге ак сеткилдиг хамаарылга болгаш идей-мозушынар будужу-биле эш-өөрүнүп, хөй-ниитинин хүлээп көрүүшкүнүн чаалап алганнар дээш бадылаары-биле түс-түс муп москвачылар соңгулда участоктарынга келгеннер.

Кремльдин курантылары эртенгинниң алды шакты медээлеттери биле, хоорайның үш муп ажыг соңгулда участоктарының эжиктери ажыттынган. Оларның бирээзи — № 7 соңгулда участогу Перов районунда. Мында прожектор заводунуң ажылчыннары бадылап турар. Күш-ажылдың хоочуну В. Шахов мынчаар чугаалаан:

— Бистиң будуруллеп ажылчыннары С. Егоров дээш бир демнег бадылап тур бис. Район Совединиге соңгулуп турар кижи. Заводувстуң үлегерлиг деп атты чедип алганыпта ооң улуг-хуузу база бар. Районнуң еске-даа будуруллери ону чедип алган турарын дээш С. Егоровка чагыныстыг берген бис. «Район Совединиң депутаттары шак ыңдыг хүлээлгени күүседип шыдаарларо» деп, ол бүзүреткеп.

Москваның Перов район Совединиң күүскомунуң даргазының орлалакчызы Л. Клишина база ук бодалга үлаштыкан.

—Район Совединиң эрги составы эрге-хүдээлгелиг-ни үүлүдүр бис.—деп, Лидия Андреевна чугаалай-дыр. — Районнуң ажылчы чоннарының чаагай чоруузуна бистиң киирген үлүгүүс эвээш эвес. Күш-ажылчы коллективтериниң социал хөгжүдээнинин программазы чедиишкинниг боттанып турар. Бо беш чылда 80 муң дербелчин метр чурттарга шөлү ажылдала киргеп, хөй-хөй кудумчуларны, шөлдерни чаагайжыткан. Эмнелге, божудулга бажыңы, уруглар сады, кинотеатр болгаш еске-даа объектилер ажыглалга киргеп. Районду үлегерлиг, коммунистиг район кылдурер дээш улуг ажылдарны чорудуп турар.

СЭТА-ның корреспондентилерп ол хүн Строгинога база чорааннар. Тудугнуң дүрген темпиниппе чанчыккан москвачылар бээнп улуг чурттарга массивиниң бо хире кыска хуусаада туттунганын кайгаавнар. Чоокка чедир-де маңаа ыяш тудуглар, коллаан турган, ам мында хөй каът корпустар дээрже шаштыккан.

Од районнуң хөй муң чаа чурттакчыларының бирээзи — автомобиль-орун институдунуң улуг башкызы О. Шапырина:

—Аас-кежиктиг амыдырал, чер кырынга тайбың дээш бадылап тур мен—деп. Ольга Евгеньевна чугаалаан. —Долгандыр көргеш, кижи магазадап ханмас. Чаа корпустар, делгем кудумчулар, бульварлар. Чурттарга массивтерни комплекстиг тудуп турар. Чаа школа, универсам, АТС чоокта чаа ажыглалда киргеп. чаа кинотеатрга еске районнарның чурттакчылары аларраш болур. Од кинотеатр-даа, театр-даа, клуб-даа болур. Таарымчалыының залдыг, бот-тывынгыр урай чүүлгө таарымчалыг ерээдерлиг.

Ам Строгинода чүс муң ажыг москвачылар чурттап турар. Чаа бажыннар ам-даа шенеңнеп.

Ооң соонда Химкиге чеде берген бис. «Моссельмаш» заводта Еремеевтерниң күш-ажылчы династиязы Москвада чурттавышаан, кодээнии чагыгларын күүседип ажылдап турар. Солнечногорскиде соңгулда участогунга оларның кижии бүрүүү бедик кодурлүүшкүнүүр келген, чүге дээрге соңгулдага күш-ажылчы белектерлиг үжураштыкан.

Өг-бүленин эзэи Алексей Еремеевич боду слесарь кижи. ол чартык чыл планын күүседип алган. Ооң оглу Сергейнин удуртканы участок база мурнакчы. 60 чыл юбилейге тураскаатказын чарыштын тинлекчилериниң арасында хоочунчуң кадайы Клавдия Васильевна база бар. Ажылчын ег-бүле бо бүгүге чоргаралыыр эргелиг!

Ниитиниң малынга— четчир чемнерни

СОҢГААРЛАТПАС СОРУЛГА

Улуг-Хем районнуң совхозтары бо чылын пиитиниң маанызга 42 муң 500 тонна сиренни, 9500 тонна сенажты, 60 муң 730 тонна силосту, 1150 тонна витаминниг сиген дагганын болгаш хөй саванды, борбаандылаан чемнерни белеткээр планныг. Ажыл-агыйларның сиген шөлдериде үүнүп колдуунда чедиштир үүнү, кезии эгелээринге ажырбас апарган. Ам кол-ла соруулга болза, малга бөдүүн чемнер белеткээр бүгү техниканың септелгезин дүрген доозуп, шөлдерже үндүргеш, ол онза чугула кампанияже организастыг киреп, олче чонну массалыы-биле мобилизастарары болур. Мал чеми белеткээр ажылды херек кырынга тускай адыр бодуруп, тускайлаттынган бригадаларны, звеноларны тургузуп, оларга техниканы быжыглаарры, ону эң-не ажыктыг ажылаары дээш негелдени шиңгыпадырыр чугула.

Ажыл-агыйларда ам сиген кезилдезинче киреринге белеткелдиң сөөлгү хүннери чоруп турар. Районга бөдүүн чемнер белеткээр 17 бригадага болгаш механизастаан 19 звенога шупту 180 ажыг кижи ажылдаар. Оон аңгыда, хол кадыыры-биле сиген кезер 21 звенону тургузар болгаш оларга 325 кижи ажылдаар. Оларның кырынга район төвүүнден 100 ажыг кижи база келир.

Совхозтарга будук бүргүү болгаш ише бүрү белеткээринге 840 кижилиг 21 звенону тургузары көрдүнгеп. Ол шыпкан район төвүнүң албан организациялаарындан, будуруллеге коллективтеринден 400 кижи база бүрү белеткээринге бижирир.

Мал чеми белеткээринге школачыларның будуруллеге бригадаларын, малчыннарны, кедээ Советтерин болгаш еске-даа коллективтерни хаара тудар.

Районда будук-бүрү белеткээр ажылдың темпизи уламна экижии орар. Ону ылангыя «Улуг-Хая» совхоз багай эвес чорудун, кескен бүрүнү хөөндектеп, АВМ-иерге далганнап турар.

Ол шыпкан совхозтарда сугаттыг шөлдерде тараан люцернаның үнгенп хөлчөк экп. Ооң баштайгы кезилдезин бо хүннерде ачелээр болгаш шөлдерни катап суттаргаш, ийнги дүжүттү, а «Күш-ажылдың хостуу» совхозтуң чер ажылдыглары харын-даа үшкү дүжүттү алыр соруулганы салып турар.

Кампанияны организастыг, бедик темпилиг болгаш шынарлыг чорудары мал чеми белеткээр техниканы ей-шаанда эки септеп кылганындан кол хамаарыжыры билдингир. Ынчалза-даа районуң совхозтары ол ажылды хожудашкынныг чорудун келгенинин түнелиниде, хөй техника ам-даа белеп эвес. Жданов аттыг совхоз сиген кезер машиналар, грабльдер, силос комбайнары, «Күш-ажылдың хостуу» — пресс-подборщиктер, силос комбайнары, АВМнер, «Наймрал»— сиген кезер машиналар, «Ак-Туруг» — пресс-подборщиктер, «Улуг-Хая» — хөнээпекчилер, грабльдер септээр талазы-биле дыка хожудаан болгаш амга чедир четче белеткеп шыдаваан. Адаттынган совхозтарның удуртукчулары, инженер-техниктиг ажылдакчылары сиген кезилдезинче массалыг киреринге чедир арткан хонуктарда бүгү-ле үрелин техниканы ажылдарынга белеткээр үжуруут.

Районда дүжүт ажаар техниканы септээри база-ла ооң-жум чоруун турар. Совхозтарда тараа комбаинпары септээрининг планы түгле 30 хуу күүсеттингеп азы бо аянын 15-те ам-даа 32 комбаин белеп эвес болган. Сентелге сезонуу эгелээнден бээр 8,5 ай эрткеңге алдынган медээ-биле безин ыңдыг-дыр. Дүжүт ажаалдазы эгелээринге чедир ийи ап хире хуусаада ыяш хөй комбаинпары эки шынарлыг септеп ап болуруунуң магалалыын кым берип болуруг? Районнуң удуртур органнары, совхозтар директорлары, спецпалистер шак ыңдыг дүүгренчиг бандалды дүргеп чаңгыдыр, ажаалда техниканы септээрин дүргедир дээш шыңгыы хемчеглерни ап чорудары негеттинип турар-дыр.

«Аъш-чем программазы боттандырар хуусаларының талазы-биле ангы-аңгы соруулгаларны идип үндүүп турардыр — ур хуусаалыг ортумак хуусаалыг, дүргеп, соңгаарладып болбас хуусаалыг. Ам оларның чогум-на сөөлгүлеринче сагыш салыры чугула деп бодаар-дыр мен» дип, СЭКП ТК-ның Чаңгыс секретары эш Л. И. Брежнев СЭКП Төп Комитединиң май (1982 ч.) Пленумунга илетклелиниг чугаалаан болгай. Мал чеми белеткээр, дүжүт ажаар техниканы ей-шаанда эки шынарлыг септээш, малга быжыг чем баазазын тургузары, остүрген дүжүттү бичии-даа чидирип чокна ажаан алыры— шак ыңдыг дүргеп, соңгаарладып болбас соруулга.

Х. К. МОНГУШ.

ЧУРУКТАРДА: Кызылдың соңгулда участокгарынга бадылаашкын үезинде.

ЧОННУҢ ЧААГАЙ ЧОРУУ ДЭЭШ БҮГҮ ТЫВА БАДЫЛААН

(Төнчүү. Эгези 1-ги арында).

Л. И. Брежневтиң илеткелинде ажыттынган чүүлдерни болгаш түннелерни боттандырарынга боттарының телептиг салыышкынын киирерин хүлээнип турганнар.

Кара-Чыраада сонгулда участогунга бир дугаарында бадылаар он сес харлыг сонгукчу Чечена Монгуш ажок сеткил хайнышкынын келгеп. Урнаже бюллетеньнин суп тура, мынча дээш: «Мен, бодумнуң баштайгы бадылаашкынымны бистиң Төрээн чүргувустуң улам ыкайы чечектелиишкинин дээш берип тур мен. Ынчангаш СЭКП ТК-ның май (1982 ч.) Пленумунуң шинтпирлерин боттандырарынга үлүүмнү киириптирерим-биле онгу классты доозкан кижи болганымда малчыпаан ажылдаарымны хүлээнип турар мен».

«Алдан-Маадыр» совхозтуң Бора-Тайга салбырында сургатчы Шолдан-оол Монгуш бюллетеньнин ап тура, мынча дээш: «СЭКП ТК-ның май (1982 ч.) Пленумунуң шинтпирлерин, ССРЭ-ниң Аъш-чем программазының чүректик хевызындан чүүлдүгүнүп деткивишаам, ону боттандырарынга үлүүмнү киирер мен. Бо чылын сургаттыг черним бир гектарымдан-на 15 центнер дужут алыр деп хүлээлгемнең эде корүп, 17 центнер алырын хүлээнип тур мен».

Эртенгиниң 10 шак үезинделе районда сонгукчуларның хөй кезии —10 муң ажыг сонгукчу бадылаашкынын берген. Бора-Тайга, Кара-Чыраа, Шеми участокторында эртенгинин 8 шакта-да бүгү сонгукчулар сонгупкан.

Хөй-хөй коллективтер сонгулдаар хүнүн күш-ажылчы чедиишкиннерлиг уткаан. Чадаанавык хемүр-даш разрезин чартык чыл планын болгаш социалистиг хүлээлгезин хуусаа бетинде күүседкен. Район күрүнеге мал ажылынын продуктуларын садарының чартык чыл планын күүседирииниң аргалары бар болгаш боже бүгү күштүг мөөнүевишаан, чайгы суттарылга ажылдарыпче, мал чеминиң белеткелиниче бүгү күштүг мөөнүеп турар.

Кызыл район

Июнь 20-де районда бүгү 10 сонгулда участоктарының эжин баиырлалдыы-биле ажыттынар шүлүүн-ле турганнар. Бо чылгы сонгулдаалары Кызыл районуң ажыл-ишчилерин онзагай кадыгдыушкынниг уткаан. ССРЭ-ниң 60 чыл болуур ооңга болгаш сонгулдаларга алдар болдурган күш-ажылчы эзчилер хөй-хөй коллективтер улуг чедиишкиннерни чедип алганнар. «Тиилелге» совхоз күрүнеге сүт садарының, «Тере-Хөл» совхозэт садарының чартык чыл планнарын сонгулдаар мөңгүнүң хүннеринде күүседиптеп. Кызылдың күш фабриказы сайгарылга планын, эң-сеектен долган кылыр завод чартык чылдың даалгаларын бүге чедиишкиннинг күүседкен.

Ой-баазын чечектер, довур, плакаттар-биле шимиттинген сонгулда участоктарынга бадылаашкынын берип тура, хөй-хөй сонгукчулар чонуң телептиг оолдар, кыстары дээш бадылаашкынын сетилхаиныгышкын-биле берип, көрүшкүзүү илергейлеп турганнар.

— СЭКП ТК-ның май (1982 ч.) Пленумунуң шинтпирлерин, алдаа эш Л. И. Брежневтиң илеткелинде айыттынган сорулгаларны болгаш ССРЭ-ниң Аъш-чем программазын номчуп, танышкаш ону чүүлдүгүнүп деткидим. Партиявыс болгаш чазаавыстың кижиниң чаагай чоруу дээш доктаамал сатыш салып турарынга түректиң ханызындан сөөрүп четтирдим. Партияның айтышкыннарын күүседириинге үлүүмнү киирип, он бирги бешчылдың онаалдаларын күүсетпеп, ам 1987 чылдың үлүүнде ажылдап тур мен» — деп. «Шамбалыг» совхозтуң мурнакчы механизатору Т. Ш. Тулуш бадылаашкынын берип турганнаан.

Районга сонгулдаар идеп болгаш организас талазы-биле бедик доктелге эрткен. «Шамбалыг», ыраккы «Тере-Хөл» совхозтарда сонгукчулар эртенгинин 10 шакка чедир-де сонгуп доозупкан.

Сонгуллалар хүнүнде районуң ажыл-агыйларында Культура бажыңнарынга концерттерни, кинолорну чоп көрүп, ышталның селгүүстээннер. Спортчу маргылдаалар база болгулаан.

Тес-Хем

Районнуң ажылчы чоннары улус депутаттарының чер-чер Советтеринге болгаш улус судтарынга сонгулдаар хүнүн күш-ажылчы чедиишкиннерлиг уткаан.

Июнь 20. Эртенгиниң 6 шак четкелек турда, сонгулда участоктарының эжиктери байырлалдыы-биле ажыттынган. Участоктарның сонгулда комиссияларының даргалары сонгукчуларга бүгү улустуң байырлалы —сонгуллалар хүнү-биле байыр чедирбишаан, коммунистерниң болгаш партия кежигүнү эвестерниң блогунуң кандидаттары дээш бадылаашкынын бээрнче сонгукчуларны чалаан. Чер-черге сонгулдаар бедик кедүрлүүшкүнүүр эгелээн.

Самагалданның төп сонгулда участогу. Сонгукчулар сонгуур эргеши күүседип тургаш, Коммунистиг партияга, Совет чазакка бөгүнү чаагай амыдырал дээш өөрүп четтиргенин илередип, Чер кырыгга быжыг таныш, Советтер чуртуун улам ыкайы чечектелиишкинин дээш бадылаашкынын берип, туларын илеретпеннер. Улуг назылыг сонгукчу персоналдыг пенсионер И. О. Биче-оол бадылаашкынын чер-чер Советтеринге эң телептиг оолдар, кыстар дээш, тайбын дээш, чырык-чаагай амыдырал дээш берип турарын чугаалаан.

Төп сонгулда участогунга ол хүн 37 аныяк сонгукчу сонгуп, бадылаашкынын чаңгыс кижи дег берген. Сонгукчуларга бир дугаар киржип турар аныяк сонгукчуларның мурнундан районнуң Культура бажыңының ажылдакчызы У. Ховалыг сес алган, бюллетеньнерин урнаже өөрүшкүлүг суп тура, чуртуун Үндезин Хоолүзүнүн магадылаан сонгуур хамааты эргезин бегүн бир дугаар күүседип турарынга чоргаарлаңып, СЭКП ТК-ның май (1982 чыл) Пленумунуң шинтпирлерин амыдырапга күүседиринге үлүүм киирштирерин аныяктарның мурнундан хүлээнген.

Тес-Хемчилер сонгулдаалар хүнүн эки ажыл-херектер-биле уткаан. Сонгулда мурнунуң күш-ажылчы эзчээнин мурнуку одуруун Самагалдайның районнар аразының «Сельхозтехника» каттыжымышкынының, районнуң амыдырал-хандырыгга будуруле эргелелиниң коллективтери баштап, күш-ажылчы белекторлиг уткаан.

Районнуң чурттакчылыг черлеринге сонгулда хүнүнде кино, концерттер, спортчу маргылдаалар болган.

Сонгулда районга бедик кедүрлүүшкүн-биле эрткен.

Бии-Хем

Бии-Хемниң сонгулда участоктарының эртенги шактарында чаңгыс-даа үүктеяиишкин чок болган, боттарының үлүн бээр дээш сонгукчулар соксаал чокка шуужүүлде турган. Районнуң сонгукчулары сонгулдага бедик идепкейлиг киржип, чонның телептиг оолдар, кыстары дээш боттарының үлүн бергеннер. Бо хүн оларга бир онзагай, чүге дээрге сонгуллалар хүнү ССРЭ-ниң тургустуунганың 60 чыл ооңуң бүдүүзүнде эртикен.

Чер-черге сонгуллалар хүнү июнь 20-ни бедик күш-ажыл-биле уткуур дээш Бии-Хемниң ажыл-ишчилери эки күш-ажылчы көргүзүлгелиг болган, социалистиг чарыштың тугуп бедик тутказ. Шагаалгын «Салян» совхозтуң ажыл-ишчилери социалистиг чарыштың мурнуку одурулаңында чоруп, күрүнеге эът садарының чыл чартының планын «Россия» совхозтуң, сүт садарының чартык чыл планын «Коммунизмниң херели» совхозтуң ажыл-ишчилери күүседип апкан. Бо хүннерде районнуң ажылчы чону күрүнеге дүк садар планын долдур болгаш ажыр күүседир дээш хөй кыргылдаанынче масса-лыг киргеп, бедик кедүрлүүшкүнүүр ажылдап турар.

Улетүүр бүдүрүлгелериниң, амыдырал хандырыгга черлериниң, албан организацияларның ажыл-херектеринде чогумчалыг талалар, эки кылдыр будүрген түүлдер эвээш эвес. Продукция сангарарының чыл чартының планын хлеб заводу 112, үлетүүр комбинады 104 хуу эрте күүсеткен.

«Кызыл тараачын» совхозтуң хойжузу К.-К. Кечил-оолду, механизатору С. Н. Овчаровту, Туранда амыдырал хандырыгга комбинадының бызаңчызы В. В. Барсуковту болгаш депутаттарның кандидаттары өске-даа ажыл-ишчилерни депутаттарга бир үе-биле соңгаан.

Бай-Тайга

Бадылаашкын эгелээр ырак мурнунда-ла участоктарга сонгукчулар чедип келгеп. Районнуң бүгү сонгулда участоктарынга бадылаашкын ба-

Тандыы

Улус депутаттарының чер-чер Советтеринге болгаш улус судтарынга сонгулдаалар хүнү июнь 20-ниң дең бажында, эртенгиниң 6 шак четпээнделе районнуң суурларының, район төвү Бай-Хаактың кудумчуларынга кижилериниң хаймыны кончуг апарган. Шевергия кеттингеп сонгукчулар сонгулда участоктарынче далажып, белүк белүү-биле өөрүшкүлүг шуужүп турган.

«Ада-чурттуң Улуг дайынының ивилиди, пенсионер-даа болзумза ам-даа хол дыңзыг ажылдап, аныяк өскиңге бодумнуң арга-дружулгам дамчыдып берип, оларның дагдынывчызы болуп ажылдап турар мен. Партияның XXVI съездиниң, СЭКП ТК-ның май (1982 ч.) Пленумунуң, ССРЭ-ниң Аъш-чем программазының долу боттанныышкынын дээш үдүг-хуум киирип, тараа шаңында ажылдап турар мен. Районнуң сонгукчуларының мурнундан бир дугаарында коммунистерниң болгаш партия кежигүнүнерэ эвестериниң бузулбас блогуң дээш бодумнуң үнүм калып, Совет чазактың иштики, дашкы политиказын детким, делегейге быжыг тайбың дээш бадыладым» —деп, Элегес сонгулда участогунуң улуг назылыг сонгукчузу, Кызыл Тук орденниг эдилекчизи Александр Николаевич Николаев чугаалаан.

Районнуң ажыл-ишчилери сонгулда хүнүн күш-ажылчы чедиишкиннерлиг, сергек сеткил-хөөн-биле уткаан. Чижээлээрге, күрүнеге эът, сүт садарының чартык чыл планын «Россия» совхозтуң, сүт садарының чартык чыл планын «Коммунизмниң херели» совхозтуң ажыл-ишчилери күүседип апкан. Бо хүннерде районнуң ажылчы чону күрүнеге дүк садар планын долдур болгаш ажыр күүседир дээш хөй кыргылдаанынче масса-лыг киргеп, бедик кедүрлүүшкүнүүр ажылдап турар.

Социалистиг демократияның байырлалының хүнүнде сонгулда участогу бүрүзүнге (районда шупту 17 сонгулда участогу бар) спортчу ююпнар, агиткультбригадалар концерттери болган.

Районнуң 12 муң 50 ажыг сонгукчулары боттарының телептиг оолдар, кыстары дээш бадылаашкынын, чаңгыс кижи дег берген.

Каа-Хем

Каа-Хем район чер-чер Советтериниң болгаш улус судтарының судьяларының телээлерин сонгаан сонгулда хүнүн күш-ажылчы чедиишкиннер-биле уткаан. Каа-Хем районоу бараан сааранының беш аймак планын 102,4 хуу, ыяш ажыл-агыйы 101 хуу, ыяш будүреринің планын 103,3 хуу, районнуң амыдырал-хандырыгга будүрүлге эргелели чопга ачы-дуза чедиреринин беш айлар планын 101,7 хуу күүсеткен. СЭКПниң XXV съездиниң аттыг, «Совет тыва» совхозтар эът, сүт, дүк садарының 6 ай планнарын сонгулда хүнүнге чедир бүрүн күүсеткен. «Бүреп» совхоз ол планнарны күүседиринің-кырында келген. Районда «Сельхозхимия» каттыжымышкынны, рапгаз, коммунал ажыл-агыйы боттарының чартык чыл планнарын база чедиишкиннинг күүсетиснеп.

Районнуң ажылчы чону эрткен улуг хүнде болган сонгулдаалар хүнүн политиктиг бедик кедүрлүүшкүнүүр уткааннар. Дүштекиниң 12 шак турда-ла, районнуң бүгү чонунуң 94 хуузу коммунистериң болгаш партия кежигүнү эвестерниң сырый хамаалзазы дээш бадылаашкынын бергеннер. Хүндүс волейболга, баскетболга тус-тус командалар аяны-биле спортчу маргылдаалар болган. Кежээ чон районнуң Культура бажыңынга солуп концерт көрген.

Эрзин

Бүгү улустуң баиырлалы — улус депутаттарының чер-чер Советтеринге болгаш улус судтарынга сонгулдаалар хүнүн районнуң ажылчы чону күш-ажылчы болгаш политиктиг бедик кедүрлүүшкүн-биле уткаан.

Эртенгиниң 6 шак. Хөй-хөй эраничилер коммунистериң болгаш партия кежигүнү эвестериң бузулбас блогунуң кандидаттары дээш бадылаашкынын бээр дээш эртенгиниң алды шак четпээнде сонгулда участоктарынга өөрүшкү-машиналыг четкилеп келген.

Эраниниң № 2 төп сонгулда участогу. Эртенгиниң алды шак. Бадылаашкын байырлыг байдалга эгелээн. Улуг пазинмыг сонгукчу персоналдыг пенсионер С. С. Чыпба бадылаашкынын бээр мурнундаа сес алган, бо хүн эртип турар сонгулдаалар партиянды долгандыр чөпүүн сырый кат-тыжымышкынынын, ленинчи национал политиканың, социалистиг демократияның база бир чашынанчак көргүзүү йыңлыг байдалга эгелээн. Телептиглерниң эң-не телептиглери дээш бадылаашкынга сонгукчулар бергеннер. Ол-ла үеде сонгулда участоктарынга концерттер эгелээн. Районнуң Культура бажыңының агиткультбригадазы Таалите концерт көргүскен соңда совхоздар төптеринге оюн көргүскен. ол ышкаш «Бай-Тал», «Мурнакчы» совхозтарның бот-тывыгтыр артистери боттарынга ойнаан соонда район төвүнге база аян тутказ.

Районнуң бүгү-ле сонгулда участоктарынга сонгукчуларны эң хөй кезии хүнүн бирги чартыында-ла бадылаашкынга киришкен. Концерт көргүзүглериден ангыда, спортчу маргылдааларны база организастаан. Сонгукчуларның садыг хандырылгазынче ол хүн оңаа ынчаннтей халган.

Бай-тайгажылар сонгулдага күш-ажылчы болгаш политиктиг бедик кедүрлүүшкүн-биле уужуражкан болгаш ук кампания бедик организастыг эрткеп.

Өвүр

Районнуң ажыл-ишчилери сонгулдаалар хаанынызынга идепкейлиг киржип, сонгулдаларга күш-ажылчы телептиг белекторлиг уужуражканнар. Ажыл-агыйларга мал кыштаглаашкыны хүр-чаагай эрткен. Район күрүнеге сүт садарының чартык чыл планын 100 хуу, дүктүүн 100 хуу күүсеткен. Районнуң ажыл-агыйларыа мал чемнинг белетклинче бүрүн киргикеп. «Ак-Чыраа» совхоз эң идепкейлиг эгелээн.

Улуг хүнде эртенгиниң алды шак четкелек турда-ла, хөй-хөй сонгукчулар сонгулда участоктарынга четкилеп келгеннер. Эртенгиниң 7 шакта «Ак-Чыраа» совхозка, «Торгалыг» совхозтуң Чаа-Суур, «Коммунизмче орук» совхозтуң Бора-Шай салбырларына сонгукчулар 100 хуу бадылаакан. Дүштө 12 шак турда районда бүгү сонгукчуларның 92 хуузу коммунистериң болгаш партия кежигүү эвестериң бузулбас блогунуң кандидаттары дээш бадылаашкынга киришкеп.

«Кызыл түк» совхозтуң Чараш-Дыт СБФ-зинге бир дугаарында улуг назылыг сонгучу Саан Дуктешович Агбаан бадылаашкынга: — Совет Эвилелиниң Коммунистиг партиязының Чиигине Секретары Л. И. Брежневтиң тайбың херээнге салып турар могаг чок ажыл-чорудугазын сеткил ханыышкылын-биле үнелеп турарын демдеглээш. Чер кырыгга быжыг таныш дээш бадылап тур мен—дээн.

Сонгулдаалар хүнү районнуң бүгү сонгулда участоктарынга организастыг эрткен. Сонгулда участоктарынга бадылаашкын хүндүскүнүү 2 шакта-ла доозулган. Сонгулда хүнүнде районнуң бүгү-ле суурларынга ынчо, концерттер, спортчу маргылдаалар болгулаан.

Улуг-Хем

Улуг-Хем районда 22 сонгулда участоктарындан эрбөөл турармы ол чугаалаан.

Эраан ортумак школазының бо чылгы доозукчузу М. Хомушкуга ол хүн уттумдурбас болуп артар. Ол июнь 20-де 18 харлаан, сонгуллаарга бир дугаар киржип, бадылаашкынын берген. Участоктуң комиссия даргазы аныяк сонгукчуларга ынчаннтей чедирип, гуражкаалдың өөлектерин оларга тыныскан.

Районнуң девискээриниң сонгулдаалар баштайгы шактарындан эгелээш, бедик организастыг эрткеп. «Нарын» совхозтуң ажыл-ишчилери эртенгиниң 8 шак 30 минута турда бадылаашкынын чүс хуу берген. Мөренге, Баи-Даңга сонгукчуларның бадылаашкынын 9 шакта,, а будун районга сонгуллаалар дүштекиниң 12 шакта доозулган.

Улус депутаттарының чер-чер Советтеринге болгаш улус судтарынга сонгулдааларга райондан 3729 кижи киржип, бадылаашкынын чаңгыс кижи дег берген.

Районнуң чурттакчылыг черлеринге ол хүн концерттер, спортчу маргылдаалар болган.

ЧУРУКТАРДА: Кызылдың сонгулда участоктарынга бадылаашкын үезинде.

Өвүр

Районнуң ажылчы чоннары улус депутаттарының чер-чер Советтеринге болгаш улус судтарынга сонгулдаларга бедик кедүрлүүшкүнүүр, организастыг киришкеп. Районда шупту чедиокругтуң агитпунктуларынга 3301 кижи төөп сонгаан болгаш ук кампания дүштекиниң 2 шакка чедир доозулган.

Ыраккы тайга-сыныарда ыын фермаларынга сонгулдаларны эрттиреринге чалгынныг «агитпунктуну» — вертолёттуу ажыглаан болгаш сонгуллаалар база-ла организастыг эрткеп. Хоорчун ыыннын Күзеңмаа Деверековна Дончурбаның чаңгыс чер чурттуглары Тыва АССР-ниң Дээди Соведининиң депутадынга чаңгыс үе-биле сонгааннар.

Ынчангаш улус депутаттарының чер-чер Советтеринге 118 депутат, район Советинге 50 депутат сонгуткан.

Мөңгүн-Тайга

Ыраккы Мөңгүн-Тайга районнуң ажыл-ишчилери улус депутаттарының чер-чер Советтеринге болгаш улус судтарынга сонгукчулар хүнүн күш-ажылчы чедиишкиннерлиг уткааннар.

Июнь үнүн 20-де Мугур-Аксының Культура бажыңында районнуң төп сонгулда округугунга төп эртенгиниң 5 шак четпээнде-де доолдур чыглыш келген.

Эң-не баштай сонгулда бюллетеньнин пенсионер Чимми Болекович Чылбак-оол алган, чонпуң телептиг оолдар, кыстары дээш бадылап турганы мынча дээн:

—СЭКП ТК-ның май (1982 чыл) Пленумунуң чүүлдүг дең көргени 1990 чылга чедир ССРЭ-ниң Аъш-чем программазы, бүгү чуртта ышкаш бистиң районнуң чонунуң хей-аъдыы улам кедурбушаан, оларны улам сорук киирген. Бистиң районнуң ажыл-ишчилери ол төөгүлүг найгамчыктыг документилерни совет кижилериниң чаагай чоруун улам бедидер дугайында Коммунистиг партияның болгаш совет күрүвенин доктаамал сагыш салышкынының чайынналчак чаа илереп кылдыр үнелевишаан бадылап тур бис—дээн.

Районнуң аңгы-аңгы черлерде тургустуунган 4 сонгулда округтарынга сонгулдаалар бедик. организастыг деңнелге эрткеп. Эртенгиниң 11 шак ажып турда районга бадылаашкын бүрүнү-биле доозулган. Оон соонда солун оюн-тоглаа, спортчу маргылдаалар орай кежээге чедир улымчылаан.

ЧАЙГЫ СЕМИРТИЛГЕДЕ

Мөңгүн-Тайга районнуң одар-девискээри сарлык малды өстүрериге эң-не таарымчалыг. Ынчангаш ук мал бистиңде хөй-биле эскен-даа. Бо чылдың эгезинде районга бүгү сарлыктың баш саны 7118 четкен. Оон иштинде совхозтарда 45% болгаш улустуң хуузунда 2614 баш сарлык бар. Олар ам бо чылгы бызаадары-биле кады улам көнүдээп.

Ажыл-агыйларның күрүне планынга сеткан эъланнын хей нурузуун сарлык эъди эолеп, оон хей орулга кирип турар.

Бо орудлагыг малды кадарып өстүрериге мергежээн болгаш чыл бүрүде бедик көргүзүглерни чедип ап турар малчыпнар районда, эвээш авес. Олардың чижээнге «Малчын» совхозта И. Өлчей-оол, Х. Чылбак-оол, Д. Очур. «Мегеп-Бүреп» совхозта М. Кеже болгаш өскелерни-даа адап болур. Олардың кадарган кодаңнары эртнен кыштың хүр аңгакап, бызаалары шупту онча-менди.

Кадарчылар ам сарлыктың чайгы семиртилгезин чорудуп турар.

С. САМБУУ.

КЫШКА БЕЛЕТКЕЛ

Өвүр районнуң «Торгалыг» совхозунуң Чоза болгаш Кара-Тал хойжу бригадаларында шупту 44 кодаң хой бар. Малчыпнар боттарының ыштагларының үүрмек септелгелерин кылып, кажаалларын көргеши коптарып, келир кыжын одаары-биле кургадып чыгган болгаш одекти колан бүрүзүнге болуп белеткээн.

Кара-Тал хойжу бригадазының малчыпнары Кок-Хаак деп черде 1200 баш ирт кирер чаа кажаапы, Чоданың хойжулары Өртең — Чарык деп черде төрүүр 450 хой кажаазын тудуп эгелээн. Ийи бригада 17 кыштагның капиталл септелгелерни кылырын планнаан.

Ынчангаш чайлаглаашкынче үнериниң мурнунда кыштагларының септелгелерни доозар хүлээлгелиг.

Келир кышка мал чемнинг хереглээри-биле хойжу бригадалар Чоза хөвүүнүң болгаш Арыг-Бажында 50 болгаш 70 гектар черде суланы тараап, кажаалаан. Ол ышкаш сиген шөлдерни суттарып, дажын аштаан.

Ам бо хүннерде хой кыргыдазы масселалыг-биле чоруу турар. Кыргылда, чүүлде болган хураган үүлдээн доостурга, хойжу семиртирге чайлаглаашкынга үндүрер.

Малчын бүрүзүү 10—15 төлпа сигеннин белеткээр хүлээлгени алган.

СЭКП ТК-ның май (1982 ч.) Пленумунуң шинтпирлерин амыдырапга боттандырар, ССРЭ-ниң 60 чыл, оонга телептиг, күш ажылчы белекторлиг уткуур дээш, совхозтуң хойжулары күжениишкинниг ажылдап турар.

Н. ДАМДЫН.

БИРГИ ЧЕРНИ ЭЭЛЭЭН

Кызылдың аъш-чем садыының коллективи 1982 чылдың баштайгы чартыында шалыпты өзүү-биле ажылдап, социалистиг чарышка шылгарап турар. Салыгжылар беш айларның планныг онаалдазын ажыр күүселиин, планнан ажыр 700 муң рубльдың продукциязын саптаргап. Шланның Надежда Анжаковнаның удуртказы комсомольду-аныяктар коллективи социалистиг чарышка бирги черни эзлээн

Улус депутаттарының чер-чер Советтериниң болгаш улус судтарының сонгулдаалар хүнүн бедик шалыпчы күш-ажыл-биле уткаан. Кызылдың аъш-чем садыының ажыл-ишчилери моон-да соңгаар бедик кергүзүглерни чедип ап, аъш ажылдаар сорулганы мурнунда салганнар.

В. МААДЫР ООЛ.

ПРОПАГАНДИСТ БАШКЫ

Татьяна Ивановна Илюкина Улуг-Хем районуң Шагаан-Арыг хоорайда «Теремок» атты № 2 уруглар садында кижизидикчи башкы. Ол онаашкан ажыл-херээ-биле чергелештир хей-ниити даалга — пропагандистиң чүүлгелериниң ак сеткилдиг күүседип турар. Көрүшенин Кызылда педагогика институдун он чыл буруглаар ол дооскан. Шагаан-Арыгның № 1 ортумак школазынга алды чыл ажылдап чораап, бо садикке келген. Өөредилге, кижизидилге ажылынга дуржулгалы байлак, хөдэр эртемниг башкы боорга, ясли-садтың коллективин ада политиктиг билиг школазын удуртур пропагандист даалгазы бергеп.

Т. И. Илюкинаның пропагандист стажы дөрт чыл ажып турар. Дооступ турар бо өөредилге чыдын олар «Партияның күжү чон-биле чаңгыс эвилде. Чонның күжү—партия-биле чаңгыс эвилде, оон удуртулгалыда» деп теманы өөренип-биле организастыг эгелээн. Инитилел хөгжүдеанин амгы үеэлелзында коммунистерни болгаш партия кежигүнү эвестерни марксчи-ленинчи теория-биле хандыр чедеелээри —партия организацияларының код сорулгаларының биргээзи. Бо айтырыгже «Теремок» ясли-садта партия эге организацияазы кичээлдерни шыңгыы турускан. Эртемдиниг коммунизмниң үндезинилерин, Коммунистиг партияның төөгүзүн, марксчи-ленинчи теорияның чугула айтырыгларын хаанызы-биле өөренип, шинчээдип албаан кижиге амгы үениң чарын политиказын тода сайгарып, шын билип алырга берге. Ындыг болганда оларны революсчу теория-биле бышыг чепсеглээриниң эргежок чугулазы ында.

Татьяна Ивановнаның удуртуп турары школада он беш дыңнакчы бо өөредилге чылында эрткен он чедиң кичээлге программада чарлуткен темаларга чергелештир СЭКП ТК-ның чугула докгаал. шинтпирлерин, СЭКП Тыва обкомунуң пленумнарының материалдарын өөренип, чамдык айтырыгларга рефераттарны бижээн. Өөренип эрткен темага холбаштыр практиктиг кичээлдер эрттиинп, практиктиг опаалгалар берип турганы дыңнакчыларның билиин быыглаарынга улуг салгарны челиртеп дээрзин пропагандист Т. И. Илюкина чугаалап олурду. Оон-даа түннели сөөлүү кичээлдерге зачёт хүлээп ап турда дээрээн. Чамдык дыңнакчылар чыл дургузунда дең пропагандист Татьяна Ивановна савап турар. Бо талазы-биле боттуг дузалы, детимчеңи ол СЭКП райкомунган, пропаганда болгаш агитация кылдазинден ап турар. Райком партиянын библиотеказы пропагандистерниң док тамал баар чери. Олар оорган хереглээн литератураларын ап турар.

Дыңнакчыларга практиктиг опаалгалар бээрининг хей ар галарын Т. И. Илюкина ажыглап турар. Чижээ, «СЭКП-ниң экономиктиг политиказы» деп тема дижик. Оон иштики эгелериниң утказынга дүүштүр хоорайда бир будүрүлге черинин «Экономика кампаниалыг болгур ужуглуг» деп девиз адаанда чорун турар социалистиг чарышының түннелдериниге тодаргай ай алы квартал аяңы-биле схема тургузар. Ында солгунарның ооңгу медицина помощь, радиотелефон эмгинде кедергей кылыр. Тежээндээде «Уят, «Сагыг ажыглыг дээн закон-тактыг-ла дээш, дөмей-дөмей бөлүк ажыглаашкынга

Пропагандист Т. И. Илюкина чүгле кичээл эрттиреринче авес, а кичээл эрттирип турар организацияга дериглеевиче база сатыш салып турар. Пропагандистиң булунуп ол дыңнакчылары-биле демонсин кылгаш алып алган. Ында өөренип эртсе чогуур темаларны анаа керек литературалар дапзыын, кичээлге дыңнакчыларның кээп турарын демдеглээр графикти аскап. Пропагандистерниң ажылының дүрүмдерин өөренирп-биле солуунпардан, журналдардан чүүлдерни ол кезии, булунга чыпшырып, оон эки чүүлдерни ажыл-херээнге ажыглап турар.

СЭКП ТК-ның май (1982 ч.) Пленумунуң материалдарын база ССРЭ-ниң Аъш-чем программазын түннел кичээлге танышкап. Оларны келир өөредилге чылында хандыр өөренирп-биле программаны бөлүк ол булунда азып каап.

Келир өөредилге чылынга белеткелдиг эгези ол.

В. САТ.

Улуг-Хем район.

«КҮШ-АЖЫЛДЫҢ ХООЧУНУ» МЕДАЛЬ-БИЛЕ ШАҢНААР ДУГАЙЫНДА

Тыва АССР-ниң Дээди Совединиң Президиумунуң Чарлыы

Улус ажыл-агыйынга үр чылдарда ак сетківлиг күш-ажылын үнелеп көргенинден демдеп ыыдыг ССРЭ-ниң Дээди Совединиң Президиумунуң өчүүлэвиндеп шаңнаары болза:

ЧӨӨН-ХЕМЧИК

Монгуш Тулушеевич Ачай-оол — «Сут-Хөл» совхозтуң мал эмнээн.

Кижий Сайчытовна Доңгак — «Сут-Хөл» совхозтуң малчыны.

Бийдан-Сүрүк Лаҥзаевич Доңгак — «Тыва совдой түзүү» каттыжымышкынының Чадаанда № 3 КМК-ның ажылчыны.

Борбак-Кара Шогжаловна Куулар — «Октябрь 30 чылы» совхозтуң малчыны.

Хүрээ-ыыс Оюповна Куулар — «Большевик» совхозтуң ажылчыны.

Хөлүмей Чадамбаевна Куулар — «Тыва» совхозтуң пенсионер.

Александра Бадыбаевна Монгуш — «Тыва» совхозтуң ажылчыны.

Дуктуг-Кулак Мортуевеевич Монгуш — Карл Маркс аттыг совхозтуң ажылчыны.

Чимит-оол Шыраповыч Монгуш — «Сут-Хөл» совхозтуң ажылчыны.

Анай Настыкаповна Ондар — «Большевик» совхозтуң ажылчыны.

Доннамаа Седен-Ламаевна Ондар — «Сут-Хөл» совхозтуң малчыны.

Дыгыр Кертик-ооловна Ондар — «Сут-Хөл» совхозтуң малчыны.

Сайын Чысымаевна Ондар — Хөмүракан суурда пенсионер.

Сарыг-Байыр-ооловыч Ондар — «Тыва совдой түзүү» каттыжымышкынының Чадаанда № 3 КМК-ның ажылчыны.

Сергиевна Игишкеновна Ондар — «Сут-Хөл» совхозтуң малчыны.

Тогдаа Байыр-ооловна Ондар — «Сут-Хөл» совхозтуң ажылчыны.

Чылбак-ыыс Сүүр-ооловна Ондар — «Сут-Хөл» совхозтуң ажылчыны.

Баят Эдержиковыч Сат — СЭКП-ниң XXII съездиниң аттыг совхозтуң ажылчыны.

Доржу Чүлдүмович Сат — Чадаананың райүлетпүр комбинадының ажылчыны.

Торга Дамдын-ооловна Сат — Карл Маркс аттыг совхозтуң малчыны.

Кожаш-оол Хөөкүй-ооловыч Соян — Чадаананың райүлетпүр комбинадының ажылчыны.

Үйнүк Чыргаковна Тюлюш — Чадаананың райүлетпүр комбинадының ажылчыны.

Аллын-ыыс Оскуровна Ховалыг — СЭКП-ниң XXII съездиниң аттыг совхозтуң ажылчыны.

Дайынай Сандановна Ховалыг — Чадаананың райүлетпүр комбинадының ажылчыны.

Очур-оол Шавмакович Ховалыг — № 1 профтехучилищениң филиалының мастери.

Чадамба Машпаевич Ховалыг — Чадаана разрезиниң өрүмнээр станогунуң машинисти.

Галина Филипповна Цыбульская — Сельхозтехникумнуң Чадаана АТБ-ниниң склад эргелекчиниң.

Лидия Сарбаевна Чамбал — Чадаананың № 6 профтехучилищеэзиниң ажылчыны.

ӨВҮР РАЙОН

Екатерина Шимаевна Бадырғы — «Кызыл-Туҥ» совхозтуң ясли-садының ажылчыны.

Баазан Ыдаччыковна Доңгак — «Торгадыг» совхозтуң малчыны.

Доржу Адаевстайович Кара-Сал — «Кызыл-Туҥ» совхозтуң малчыны.

Хамдываа Күдерековна Куулар — Солчур суурда пенсионер.

Дарый Хургул-ооловна Монгуш — Солчур суурда пенсионер.

Доөуу Санчыевна Монгуш — улус өредилге-кылдыгының кассири.

Дыртыы Оскаловна Монгуш — «Торгалыг» совхозтуң малчыны.

Кызыл-оол Седенович Монгуш — Солчур суурда пенсионер.

Матпаа Лагыровна Монгуш — Солчур суурда пенсионер.

Саная Маҥзырыкчиевна Монгуш — «Коммунизмче орук» совхозтуң ажылчыны.

Чечен Хунаевна Монгуш — районнуң ажаалга кассазының тохажылчыны.

БИЙ-ХЕМ РАЙОН

Зоя Тюлюшевна Аал-оол — «Өөк» совхозтуң малчыны.

Таисья Матвеевна Ентушенко — «Өөк» совхозтуң столовая эргелекчиэн.

Александра Фёдоровна Кожевникова — «Кызыл тараачыны» совхозтуң ажылчыны.

Галина Фёдоровна Монастырщина — Сушь школазының ажылчыны.

Мария Фёдоровна Чичерова — Сушь школазының ажылчыны.

Пётр Чанзаевович Эниң-оол — «Кызыл тараачыны» совхозтуң трактористи.

Михаил Манчакович Юмужик — «Өөк» совхозтуң малчыны.

ТАҢДЫ РАЙОН

Галина Анисимовна Бакланова — Тываның Дуржулга станциязының ажылчыны.

Борис Андреевич Басков — Сорскиниң «Сибирьэнергоцветмет» будурулгелиниң пехтериниң котельныйлар слесары.

Степанида Михайловна Боронокова — Кызыл-Арыгда дузалал школазының кижизидиниң башкызы.

Александра Петровна Вереникина — Хову-Аксының мал эмнээр участогунуң санитаркази.

Евдокия Васильевна Дмитриева — пенсионер.

Иван Яковлевич Ключкин — Балгазында мал эмнээр пунитунуң эргелекчизи.

Александр Андреевич Колпов — пенсионер.

Прасковья Прокопьевна Кострубина — Сосновкада мал эмнээр участоктуң эргелекчизи.

Бойду Попуштаевич Монгуш — Тока аттыг совхозтуң бизанчызы.

Раиса Шоватаевна Монгуш — Бай-Хаакка ажылчы.

Анна Васильевна Харлова — Дуржулга станциязының ажылчыны.

УЛУГ-ХЕМ РАЙОН

Александра Тулушевна Допай — Чаа Холдуң № 1 райүлетселиниң фельдшер-акушери.

Елена Степановна Килина — «Тыва сут түзүү» трестиң № 1 КМК-ының кол бухгалтери.

Анна Матвеевна Сизикова — «Шагонартзэстрой» трестиң ажыл-ажыыл болгаш шаанга кылдыкының начальниги.

Доңгак Доспан-Самбуевич Хирн Хаа — Чааты кедээ Совединиң күүсү-мүүнүү ажылтызы.

«АК ТУРУГ» совхозтаи

Монгуш Опаевич Бавыр-Сал — ажылчын.

Долгума Монгушевна Сайлык — ажылчын.

«КҮШ-АЖЫЛДЫҢ ХОСТУУ» СОВХОЗТАН

Валентина Кенденовна Бегзи — ажылчын.

Борис Тюлюшевич Дадаров — ажылчын.

Күске Дөлүшевна Домбаа — ажылчын.

Үйнүк-Кара Чирик-Тасовна Доңгак — салчы.

Кыраа Доңгаковна Кенден — салчы.

Сергей Доржуевич Мартын — малчын.

Дутар Кыргысовна Хуурак-оол — салчы.

ХАЛЫРАККАН КӨДЭЭ СОВЕДИНДЕН

Александра Шараповна Базыр-оол — пенсионер.

Эник Мургуевна Базыр-Тараа — пенсионер.

Денамаа Санчаевна Бичеоол — пенсионер.

Түдүп Седипламаевна Дажы — пенсионер.

Иван Бирбиевич Канчыыр-оол — пенсионер.

Биче-оол Иванович Самбыга — пенсионер.

Оюу Данзыновна Серэз — пенсионер.

Серевиза Тюлюшевна Чавыыр — пенсионер.

ЭРЗИН РАЙОН

Степан Чыдыгбаевич Комбу — Кызыл-Сылдыс школазының башкызы.

Ирина Ивановна Мортуй — Эрзин суурда балчымдар базының ажылчыны.

Зинаида Сундуевна Ношпу — Кызыл-Сылдыс школазының башкызы.

Чидин Эренчинова Оюн — райпо таныылыы.

Картыг Агбановна Соян — райэлелеенниң санитаркази.

«МӨРЕН» СОВХОЗ

Фина Балбаровна Данзын — малчын.

Мижит Тере-Бижи Дулбаа — ажылчын.

Сенель Тере-Бижин Дулбаа — ажылчын.

Кунчуп Балдыйович Манчын — малчын.

Соян Шуурган Норбу — ажылчын.

«НАРЫН» СОВХОЗ

Артыпа Балдаровна Банчык — малчын.

Чооду Билчеевич Даваа — пенсия.

Балаан Патаевна Дакал — малчын.

Сенди Лоосановна Ендан — малчын.

Кыргыс Манчылович Ижи — малчын.

Дүмбэ Чоодуевна Оюржак — ажылчын.

Маня Бадарчыевна Оюн — ажылчын.

Нордаама Меровна Сегбе — малчын.

Севилбаа Кыргысовна Танчыт — малчын.

Тыва АССР-ниң Дээди Совединиң Президиумунуң Дарғазы М. МЕҢДУМЕ

Тыва АССР-ниң Дээди Совединиң Президиумунуң Секретары Н. БОЙДУ.

Кызыл хоорай, 1982 чылдың июнь 14.

БӨМБҮРЗЕКТИҢ СУДАЛЫ

СЭТА-ның корреспондентилери дыңнадып тур

БҮЯННЫГ СОВЕТ ҮЛЕГЕР

Каттышкан Национлер Организациязының Кол Ассамблеязының пийги түснай сессиязынга СЭКП ТК-ниң Чигиндө секретары, ССРЭ-ниң Дээди Совединиң Президиумунуң Дарғазы Л. И. Брежневтиң чагаазы—делегейниң хөй-шинчилиниң болгаш парлалгазының кол кичээнгейинде. Маассалыг информациянның даштыкы чепсектери, политиктиг болгаш хөй-шинчил иеску ажылдакчылар ол документиниң ССРЭ-ниң тайбыңга ханы ыракшылдыныың, тайбыныче оон бижит түрө-соруктуунуң, ярдолуг халаптан бүгү делегейниң кажгалап алыр дең оон чайгылыш чок шинтипкилиниң база бир чырыткылынчак хереглиэн ыыдыр үнелеп турар.

Президент Л. И. Брежневтиң чагаазынга болгаш ядролуг чепсекти бир дугаарында ажыглавас деп ында илереглеттингеп хэлээлеге ыңгыр-байыр чедирип тур иеп. деп. КПЭ-ның Чиңгиче-секретаы Перес де Куэльяр медегээн. Ол эң чугула чагаа КПЭ-ның Кол Ассамблеязының сессиязында көпкөт удаа сонуургалы болдурган. Ядролуг чепсекти бир дугаарында ажыглавас дугайында Совет Эвилелиниң хэлээлеген делегей байдалын эниидериниң угланган маанут боттут базым-дыр.

Ядролуг чепсекти бир дугаарында ажыглавас деп Совет Эвилелиниң СЭКПниң XXVI съездиниң 80 чылдарга хүлээп алгаы Тайбың программазының дөрт удамчылазы болгаш улам ыыдыы хөгжүлдеп-дир деп, ЧССРниң даштыкы хөрөстөр министри Б. Хнеупек медегээн.

Бир эвес ядролуг чепсектиг иеске күрүнелер база шаклапыдыг тодаргай хүлээглеп боттарынга алыр болза, ол дээрге херек кырында чүл дээ, ядролуг чепсекти ажыглаарын шүүт хораавы-биле доминой болур ийик, а делегейниң улустары чогум-на харын ынзыг хоруушкуну пегеп турар болгай.

Тайбыныы быжыглаар буянныг соруглаңын иеүрүнде Совет Эвилеэн оваа үүгүлэ чаңгыс тадаалар базымны ыыдыы деп, Кубаның Компартиязының ТК-ның Политбюро кежигүнү, Кубаның Күрүне чөвүлелиниң болгаш Министрлер Чөвүлелиниң Дарғазының оранапчызы К. Рафаэль Родригес демдеглээн. Шивапган Советтер чүүлү делегей харылаалаашкыпга чаа чөлөөдөлы ажыктаан.

Л. И. Брежневтиң чагаазында киргеп тодаргай хемчеглер хөй-хөй америкаппарның таварымчалыг үнедеп көрүүшкүнүн хайыыктырган деп «Нью-Йорк таймс» солун демдеглээн. Чепсегленишкинин дүжүүрер талазы-биле бүгү-делегей шүүлгениниң Л. И. Брежневтиң чагаазын үргүлчүделдиг адыш часкаашкыларыпары-биле уткаан киржикчилериниң ажжок хөй шүүлүүзү ол шинпаатпаапы база чүүлдүгүнүн көрөөнче америк Эй-би-си хөөрө телекомпаниязының корреспондентиэн кичээнгейин углаидырган.

Совет удуртулга инициативазы бодунуң холунда тодаргай-ла апкап-дыр деп, америк Эй-би-си дээр телекомпания эйыткан. Президент Рейган Кол Ассамблеяга чүве чугаалаар дөгө Нью-Йоркка чеде бээрге, президент Брежневтиң инициативазынга деп кандыг-бир чүвеэн оон савалдан шыдаар азы шылазавын дипломаттар кичээнгейлиг дыннаарлар. Совет удуртукчуның чагаазында киргеп идеялар болгаш саналдар ядролуг чепсектиг күрүнелериниң аразында буларежир чоруктуг чедиш апаарыпче угланган деп, АП дээр америк информация агентилеэ демдеглээн.

Ядролуг чепсекти бир дугаарында ажыглавас деп ССРЭниң хүлээглеп дайынга үзүүр маассалыг шимчээшкинниң кирижиктерининг, ядыл-чүткүлдерииге таарыжы туралыы Франциязының Франс пресс агентилеэ демдеглээн. Л. И. Брежневтиң амгы чагаазын Совет Эвилелиниң тайбың шаанар халдаашкыныпга бурунгаар база бир оваа чугуда базым ыыдыр көрүп болур деп. Японияның «Майнити» солуну онаалап демдеглээн.

* * *

Ядролуг чепсекти бир дугаарында ажыглавас деп ССРЭниң шинтипкилиниң дугаайында Л. И. Брежневтиң медегелеэн ядролуг чепсектиг талазынга АКШ-ның артык куштуг болган туралыы баштай чедип алган, оон соонда ССРЭ-биле чугаалажышкынынарыпы өгелээрии күзеп турар. Рейганның администрациязынга кичээнгирикчи салдарны чедирер деп Совет Эвилелиниң шыдыы чүткүлүн көргүзүп турардыр деп, япон «Токио симбун» солун бижээн. Л. И. Брежневтиң чагаазын ССРЭ-ниң дашкы хөрөстөр министри А. А. Громыко номчуп доозуптарга сессия киржикчилериниң дыннаптыг азыыл часкаа үндүрүлгеп совет удурткакчүүл туруштелдатын бедик-биле үнелеп көргенинин демдээ-дир деп, ол оолын демдеглээн.

(СЭТА).

ИНТЕГРАЦИЯНЫ ХАНЫЛАДЫР

БЕРЛИН. ССРЭ-биле социалистиг дем каттыштырылгазының өске-даа күрүнелери-биле сырый эвилелге Герман Демократтыг Республика социалистиг экономиктиг интеграциязы ханыладырынга, социалистиг күрүнелериниң өгбүлезин улам ыңай быжыглаарынга бодунуң салыышкынын моон соңгаар-даа киирер. Экономиктиг Дузалажылга Чөвүлелиниң сессиязының 36-гы хуралының түңнелдерин дугайтыы ГСЧП ТК-ның Политбюрозунуң болгаш ГДР-ниң Министрлер Чөвүлелиниң Берлинде парлаттынган медегелелиндө ол дугайын чугаалаан.

ЭДЧ шугуму-биле кадыг ажылдажылга делегей байдалының чидиглеиишкининиң байдалдарында улам улуг ужур-дузалыг болуп, социалистиг дем каттыштырылга күрүнелериниң чаңгыс үзин болгаш сырый каттыжыышкының быжыглаарынга чугула салыышкын болуп турарын ГСЧП ТК-ның Политбюрозу болгаш ГДР-ниң Министрлер Чөвүлели онзалап демдеглээн деп медегелелде айыткан.

ЭДЧ сессиязының ажылының түңнелдери болгаш атомнуг электростанцияларга дериглерни, микроэлектроникалыг, улетпүр роботтарын тургузарынга кадыг ажылдажылганы тургузарынче угландыр оон түлээп алган шинтипкилери 80 чылдарда улус ажыл-агыйын хөгжүдериниң чугула сорулгаларын демниг күжениишкинер-биле чедиишкинниг шинтипкизиринге идиг бээр.

ГСЧП ТК-ның Политбюрозу биле ГДР-ниң Министрлер Чөвүлели ЭДЧ сессиязының хуралынга ГДР-ниң делегациязының ажыл-чөрүдүлгазын болгаш оон шинтипкилерин бөстандырарының хемчеглерин чүүлдүг деп нерген.

(СЭТА).

БУРУУ ШАПКАН

ВЕНА. Ливанга удур Израильдиң агрессиязы-биле хөдбаштыр кадыг кылган австри-француз медегелелди Венада парлаан. Франциязының Президентизи Ф. Миттерраниың, Австрияның президентизи Р. Кирхшлегериниң болгаш австри канцлер Б. Крайскийиниң ат салганы ол документиде: Ливанның хамаарышпас бот-эргеазы, бүрүн будун девискээрлиг турарын болгаш чамгыдаанын катап тургузарыны санаалдан турар бис. Дайылдажышкынының соксадыр болгаш израиль шеригерии Ливаидан үндүрер дугаайында ООН-ның Аюыл чок чорук Чөвүлелиниң 508 болгаш 509 дугаар резолюциялары сагыырын иетеп турар бис. Бүгүле даштыкы шеригерии Ливаидан үндүрер дээш база туржуп турар бис деп чугаалаан.

Б. Краиский парлалга конференциязынга аитырытта харылаан тура Израильдиң чамаи очартык фашист чазаиэ кылдыр өөрүскеп. Оон болдалы-биле алырга, чүгле чартык фашист ёзу-чурум эжелеттирген девискээрлериниң чонуи Израиль шинаш шинчилдир кара-туразында ажылдаи болур. Израиль Ливаидан үнүп чоруур үзүүрүг деп, маиглер чугаалаан.

(СЭТА).

КИЛЕҢНЭЭШКИННИГ УДУРЛАНЫЫШКЫН

КАИР. «Палестина делегерациязының» «Синиам синиэнгө» «АКШ—араб улустарының кол дайыңы!» дээн лозунгар-биле израиль агрессияга удур Ливан болгаи палестин улустарының маадырлыг демисели-биле ап-сеткил каттыштырылганының маассалыг митингиэн өөрүп, Египет пайысылалга болган. Оппозициятиг партияларның удурткучулары, политиктиг болгаи шажыичы иеску ажылдакчылар, ажылчынпар-студентилер, интеллигенциэ телээлекчилери 'Египет хөй-шинтиниң негелделерии күрүне баштыныңга тыпсын бээри-биле президент ордузуиче эртерии оралдашкан.

Ол негелделериниң аразында ыыдыг чүүлдер бар—Израиль-биле харылаалары доңдораан үзер, Ливанче үнүттер арганы египет аки-турачыларга тыпсыр, араб ап-сеткил каттыштырылгазын катап тургузарының хемчеглерин алыр. Шинчилээжик позициязының күш киирген болуктери болгаи айыыл чок чорук күштери чыскаалчыларыпы тарады ойланыпкан.

Египет улус бодунуң араб ажы-дүнчаларын шинтиргиг деткип турда. Египет Араб Республикаиың кэнн-дэвид сулчээлиниге чыпшыр шарыдын алган удуртукчулары дерек кырында Вашингтониуң болгаи Тель-Авивтиң үүлегиишкиннерии деткип турар. Каирге чүве чугаалап тура Египеттиң премьер-министри Ф. Мохи эд-Дин Ливанга удур агрессияга Израиль-биле харылаалары Египет успес деп медегээн. Израиль шеригерииң кемниг үүлдедигдерииниң киржикчилэ Вашингтониуң туружун агартырын ол база оралдашкан.

(СЭТА).

ХАМААРЫЛГА ЧӨК ДЕЛЕГЕЙ ПОЛИТИКАЗЫ

МЕХИКО. (СЭТА). Өске чурттарның ишгин хөрөстөриниэ хөлгаарлаашкынынга, делегейниң улустарының ассоциязыга, демократия болгаш национал суверенитет дээш аалчыларын детиилиринге ундезилеттингеи хамаарылга чөк делегей политиказын Мексина чөрүлээр үжүрлүг деп. Мексиканың Каттышкан социалистиг партиязындан чурттуң президентизиниэ кандидат Армольда Мартинес Вердуго чугаалаан.

Пэбэа хөөрөйга өөңгүлээ кампаниязының үезинде болган митингилериниң бирээзинге чүве чугаалааш, чурттуң чөөн үзелдиг күштеримден күүлүе баштыңынга кандидат, Израиль-биле дипломаттыг харылаалаашкыларыпы ол Фуртка мексинан нефтини садарын сөксадырын болгаш ол Мексинабиле Палестинаны Хостадырының Организациязының, аразында улам сырый харылаалаашкыларыпы тургузар умурлуг деп база чугаалаан.

А. Мартинес Вердуге Ливанга удур израиль агрессияга бүжар-бан ыыдыр киижиниэ болгаи делегейниң бүгү нормачижиктерии иарушы-биле үрээни ол хөйлөлу-дурүиге удур үүлгедиишкиин делегейдөө оп-даа чөнна дыка дүшүүрүлүг байдалды улаштыпа нарыыдалыр апаарын демдеглээн.

А. Мартинес Вердуге АКШтың болгаш оон НАТО талазыбиле эвилелчилериниң чазактарының чорудуп турары «соон дайынының» айыылдыг милитаристиг угланыышкының болгаш политиказыың» шинтирлик-биле буруу шапкан.

Оратор англи-аргентин чөрүлээлерге дектаагаш, Мурнуу Атлантикада өөп турар айыылдыг «болуушкуннарның ноя ла чыдагааны «англи империализминиң дээрбени үүлгедиишкиннери болуруи айыткан.

Чер кырында тайбың дээш, өөо-чепсенти эңдере бүдүрериңге удур, өөо-чепсенти бүгүнинти дүмүрери дээш улам нарыыдалыр апаарын демдеглээн.

Ол, оңда хөлбаштыр Нариб далайында америк шөриг базаларын, ылаңгыда Кубаның девискээри Гуантанамода, Пуэрто-Риодэ, Панамада базаларын үзүгкаары чугула деп чугаалаан.

Великобританиянның Фолкленд (Мальвина) ортулуктарынче массалыг халдаашкынынның түңнелинде оны эжелеп алганы. АКШ-тың дузазы-биле боо-чепсентиг арга-биле ортулукка колониалдыг ёзу-чурумну тургузар дээш англи частакти орапдажымышкинпары делегейниң хөй-шинтиниэиин киленизошкинии болдуруп турар.

ЧУРУКТА: АКШ-тың детииичеан болгаш шериг хузалямчызы-биле Англияның Фолкленд (Мальвина) ортулуктарында боо-чепсентиг эжелекчи политиказынга америк хөй-шинтиниэ удурланып турары.

Л. ПАХОМОВАНЫҢ фотозу.
СЭТА-ның фотохроникази.

КОНТРРЕВОЛЮЦИЯНЫ КЫҢЧЫКТЫРБАС

ПМА-ның интервьюзу

АДР-ниң иштики хереглер министри, АДР-ниң Революстуг чөвүлелиниң, АДР-ниң Министрлер Чөвүлелиниң күүсенчи комитединиң база Кампалад чөвүлелиниң кежигүнү Сапд Мухаммед Гулабзой ПМА-ның Кабулда корреспондентизи А. Сухопарова интервью бергеп.

— Афган контрреволюциязы АДР-ге удур чарлаттынмаан дайынга кол чепсек деп бо-ла адай бергеп турар. Ол түү деп чүвел база оон соруглазы кандыгыл?

— Контрреволюция чуртка оожургалдыг чорук чок байдалды тургузарын, чаа эргечагыргаиы деткип турар кижилерии коргударын күзеп турганнар. Даштыкы болгаш иштики реакциянның база империалиэминиң каттышкан күштериниң бистиң чонувуска деткээн чарлаттынмаан дайын үш чыл ажыр үргүлчүлеп турар. Бичии-даа бүрүү чок муиу кижилер өлгеп. Бистиң национал экономикавыска чедирген когарал милиардмиллиард афган акша-биле санаттынар. Контрреволюстуглар бир-ле дугаарында бистиң улуувуска билиглерии берип турар кижилерже халдап турарлар. Оларның хозуурдап чүс-чүс башкылар амытыныпган когараап. 1700 ажыг школалар үрегдеткеп. Чүгле сөөлгү бөш ай иштинде өөредилге черлериниэ 32 халдаашкын болган. Чамдык чижектер бо.

Апрель 25-де Республика иштиниң хөрөстөриниң дээшки бөлүгүнүң Советтер Болгаи ак сөөлүктүг Баткын-ыыс, Пагман-ыыс, 13 өөредилге бөлүмнерии халдап, 11 өөредилге черлериниэ 1219 үрегдеткээнниг тамырын сөөп. Дээшки провинциялардан афган улус хаанындан болгаш: 11 өөредилге черлериниэ халдап, 16-лы балыглаңган. Мазари-Шариф хоорайга школа чанында бандиттернии салып каан миназынга беш уруг өлгеп. Көңгүс чоокта чаа Кабул университединиң бажыныпга барып-тергеп чамыдыраар үүл чажырып каан турганын тыпкан. Шак-ла ынаыг ийи мина «Ибн-Сина» школаның херимииң иштинден тывылган. Кабулдуң чамдык школаларынга өөреникчилер хораанап турган таварылгаларны делегей хөй-шинтиэн бидир.

Чуруттуң чогумчалыг амыдыралынга шаптыктаар дээш, контрреволюстуглар оруктарны болгаш көөрүүлерии чаза төп-тип, автомашиналарже болгаш автобустарже халдап, электр замчыдыгалаашкынының шугумнарын болгаш телефон харылаалаашкын хүрең. тарылга шөлдерии ортедип, малды сууп апнарып турарлар. Оларны дүркүлгалыг хол башкарын тоорун иидек.

— АДР-ге удур үредилгелиг ажылды чөрүдүлериэ аңчылаар-гелиниң контрреволюстуглар чаңгыс ап турарза?

— Бистиң Баа ажыктыруубуска, контрреволюстуг хөгжүлдүнниэрии аңчылаидырып турарлар—АКШ-тың, БУР-ның, Израильдиң, Сауд Аравиязының болгаш өске-даа чамдык күрүнелериниң тускай албан эжелери болуп турар. Оларның дөрт иирижилгеи-биле бистиң кожавыс Пакистанның девискээри Афганистанче диверсиялыг болгаш өлүрүшчүлер чорудар чер апарган. Ында «афган дескевнериниң» үе-үе ажыг лагерьлерии тургускай, оларның хөй көзии шериг-өөредилге төптери апарган. Ында дашткы инструкторларның удуртулгазы-биле партизан дайынын чорударының методтарынга, өлүрөөнге болгаи үредээриэге өөрөпип турар. Шидыг беш төп Кыдаттың дөвискээринде, элэйи бажы — Иранда туруп турар. Оон аңгыда, афган контрреволюстуглар Сауд Аравиязынче өөредип чорудуп турар. Бандиттерии чепсеглээриниэ болгаи өөредилгеге чарлаллардың оларның дашткы камгалалчыларыны үлүүрүп турар. Оларны хотыбырк ачы-буян чедирер ап адаттынган организациялаашкында база дузалаңмыпга дө өөрөп, ол хөөрөнгилерии афган радиозиниэ үндүрүп турар. Ол хөөрөнгилерии аңчылаар-гелиниң (ол ышкы инструкциялаашкынының удуртулгаларының) харманнарын дөгүп турар. Пакистанның бүктүүр бөлүгүнде болгаи садары оларга дыка улуг орулганы берип турар. Пакистанның девискээринде оларны бүгүлэ аргалар-биле шаптыктап турар. Оларны дыннаваанарыны өлүрүп, хилинчектеп, карабажыңнарже октап турар. Ынчалзажок афганнарның төрөөн чуруттуже эң көөр дээш чүтөөлүнге шаптыктаары болдуумас.

Империалистиг күштер болгаш делегей реакциязы контрреволюстуларга дузалажылгын соксатпайн турар. А ол чорук чүгле чуртка чогумчалыг амыдыралды тургузарынга шаптыктап турар эвес. Харын бо чоокку девискээрге аймылдыг байдалды тургузуп турар. АДР-ниң чазаа Афганистанны долгандыр байдалды политиктиг арга-биле чогумчадарынче, кожазы Пакистан Бактын Ирак-биге ооң харылаалаарын эвилелерииче үлаигап боттуг саналдарны чаңгыс эвес удаа киирип келгеп. А оон иезии алыр-белеер, бир-ле дугаарында бистиң чуруттуже контрреволюстуг экспортталыр сөөлдерии ыглежок чуттуп деп, афган ушт-удага сөлап турар.

(ПМА)

Кабул.

МИНИСТРНИҢ МЕДЕГЛЕЛИ

АНТАНАНАРИВУ. Мавриккийиниң чазаа Диего-Гарсия ортулукта америк шериг базазыиың уүткаарын болгаш Индий океанны тайбыңнай зонаны болдурарын чедип алыр болдалдыг деп, Мавриккий күрүнениң даштыкы хереглер министри Жан-Клод де Лестрак чуруттуң пайысылалы Порт-Луиге даштыкы дипломаттыг төлөө черлериниң баштыныары-биле ужуранышкынга чүве чугаалап тура медегээн.

Чуруттуң даштыкы политиказының кол удаанышкынында, ол үстелгелиниң ЮНО-ның болгаи шинчээшкининиң кол барымдаа болур үзүлиитериие үнелеиир деп, ол онаалап демдеглээн. Хегжүп орар күрүнелер-биле, бирги ээлчегде кожалары-биле болгаш араб чуруттар-биле Мавриккий эң сырый харылаалаарын тулар бодалдыг деп, ол чугаалаан. Оон-биле кады Мавриккий делегейге чаа, чөптүг экономиктиг корум-чурумну доктаадып тургузары дээш туржур.

Чалак болза, хамаарышпас африка күрүнелер-биле кады ажылдажылганы калбартаар. Африка чаңгыс ап организациязынга идепшейлет ролуг ойнаар, диниө колониализмни дүжүрериниң хереглиг болда расизмни болгаш неоколониализмни дазылыдаар дүрүм чок кылырының херегиниэ ол организациязының күжелиниэ киииерии деткиир бодалдыг деп, ол демдеглээн.

(СЭТА).

КАЯА ӨӨРЕНИРИАЗ

Кызылдың курунеин педагогика институду июль 6-дан эгелээш, үндезни национальды өөренирин күзээн кижилерни дээди өөредилге черлеринге 1982 чылда конкурстан дашкаар хүлээп алырының шылгалдаларын тударынче чалап турар.

МОСКВАНЫҢ ДЭЭДИ ӨӨРЕДИЛГЕ ЧЕРЛЕРИ:

1. Москва университеди (физ[illegible], физика).

2. Москвадын көдээ ажылагый академиязы (үнүштер камгалалы, көдээ ажыл-агый экономиказы болгаш организастаашкыны).

3. Москваның ветеринария академиязы (зоотехния, товароведение, үлетпүр баразынарын садарыг организастазары).

4. Москваның эът болгаш сүт үлетпүрүнүң технологтуг институду (аъш-чем будурулгелериниң машиналары болгаш аппараттары, соодулга болгаш компрессор машиналары болгаш дериг-херекселдери, эттиг болгаш эъв продуктуларының технологиязы, сүт болгаш сүт продуктуларының технологиязы).

5. Москваның чиик үлетпүрүнүң технология институду (азыг болгаш хем технологиязы, кылбак хемээлиг чүүлдериниң үлетпүрүнүң эконо[illegible] болгаш организастаашкыны).

6. Москваның технология институду (радиотехника, даараглыг кылыглар технологиязы).

ЛЕНИНГРАДТЫҢ ДЭЭДИ ӨӨРЕДИЛГЕ ЧЕРЛЕРИ:

1. Ленинград университеди (орус дыл болгаш литература, математика, физика, биология, журналистика).

2. Ленинградтың политехниктиг институду (хоорайның болгаш көдээ ажыл-агыйның үлетпүр будурулге черлеринин электрификациязы).

ӨСКЕ ХООРАЙЛАРНЫҢ ДЭЭДИ ӨӨРЕДИЛГЕ ЧЕРЛЕРИ:

1. Краснодар университеди (эрге дугайында эртем).

2. Томск университеди (эрге дугайында эртем).

3. Ивановонуң пос-таавы институду (даараглыг кылыглар технологиязы, даараглыг кылыглар чогаадылгазы).

4. Иркутскиниң улус ажылагый институду (сан-хөө болгаш, чээли).

5. Кемерово университеди (эрге дугайында эртем, орус дыл болгаш литература).

6. Алтайның көдээ ажыл-агый институду (зоотехния, ветеринария, көдээ ажыл-агый механизаставшкыны).

7. Омскиниң көдээ ажыл-агый институду (агрономия, зоотехния).

8. Иркутскиниң көдээ ажыл-агый институду (көдээ ажыл-агыйны механизаставтары, көдээ ажыл-агыйны электрижикери).

9. Новосибирскиниң көдээ ажыл-агый институду (үнүштер камгалалы).

10. Сибирьниң технология институду (ыяш инженериязының херээ, ыяш ажыл-агыйы).

11. Уралдың политехниктиг институду (тудут материалдарының, кылыгларының болгаш конструкцияларының будурулге черлеринин механиктиг дериг-херекселдери).

12. Томскиниң башкарылганың автоматтыг системалар институду (радиотехника, электроннут херекселдер, үлетпүр электрониказы, башкарылганың автоматчыттынган системалары)

13. Алтайның политехниктиг институду (хоорайларның болгаш көдээ ажыл-агыйның үлетпүр будурулге черлеринин электри хандырылгазы, көдээ ажыл-агый машиналары, көдээ ажыл-агый тудуглары).

14. Чөөн-Сибирьниң технологтуг институду (аъш-чем будурулгелериниң машиналары болгаш аппараттары, эът болгаш эът продуктуларының технологиязы).

15. Омскиниң ветеринария институду (ветеринария).

16. Иркутскиниң медицина институду (эмнелге херээ, санитария, стоматология).

17. Кемёровоның медицина институду (эмнелге херээ, санитария, стоматология).

18. Красноярскиниң медицина институду (эмнелге херээ, педиатрия).

19. Томскиниң медицина институду (эмнелге херээ, педиатрия, фармация).

20. Алтайның медицина институду (эмнелге херээ, фармация)

ӨСКЕ ДАА ДЭЭДИ ӨӨРЕДИЛГЕ ЧЕРЛЕРИ:

1. РСФСР-ниң ДӨМ-ның Омскиде политехниктиг институду (парлаар машиналар, полиграфия — парлаалга будурулгезиниң технологиязы, информация-хемчээшкин техникказы)

2. РСФСР-ниң ДӨМ-ның Кузбасста политехниктиг институду (ажыктыг казар байлактар арыглаашкыны).

3. РСФСР-ниң ДӨМ-ның Кемеровода аъш-чем үлетпүрүнүң технология институду (эът болгаш эът продуктуларының технологиязы, сүт болгаш сүт продуктуларының технологиязы, шаптының чеменилгезиниң технологиязы болгаш организастаашкыны)

4. РСФСР-ниң ДӨМ-ның Томскиде политехниктиг институду (геология чуруунуң тырттырышкыны, ажыктыг казар байлактарлыг черлерни дилеп тывары болгаш шинчилээрин, ажыктыг казымалдарлыг черлерни тыварының болгаш шинчилээринин геодезиялыг аргалары).

Хүлээп алырын дилээн билдиришкинни Кызылдың пединститудунуң ректоруунуң адынга (чангыс аай хевирлиг) 1982 чылдың июнь 25-тен июль 5-че чедир кирер болгаш дараазында документилерни кожар:

1. Ортумак билиг дугайында документ (боду).

2. № 286 хевирлиг эмчи шыныылгазы.

3. 3×4 см. хемчээлдиг 8 фото-чурук (берт чок).

4. Школа директору, класс удурткучузу болгаш хөй-нинти организацияларының ат салганы (практиктиг ажыл стажы чок кижилерге) харакгеристика.

5. Куш-ажыл дептериниң мооргазы (ажылдап турганнарга).

6. Өг-бүле байдалының дугайында шыныылга (күрүнеин долу хандырылгазынга өөренип кирип турарларга).

Будурулге стажы-биле өөренип кирер кижилер сөөлгү ажылдан турган черинин удурткучузунуң, партия, комсомол болгаш профэвилел организацияларының төлээлекчилериниң ат салганы характеристиканы кожар. Дээди өөредилге черлеринге өөренип кирер дээн кижилерниң характеристикалавынга мынап-ла үш удурткучу кижилер ат салгаш, танма-биле шынытказы турар ужурлуг.

Паспортту болгаш шериг биледин (азы кирер бижээн шынызылганы) шылгалда дужаар дээш келген кижи институтка боду көргүзер.

Үстүнде айыттынган документилерниң чангызы-даа чок болур болза комиссия өөренир дээн кижилерниң билдиришкиннерин хүлээп албас.

ИНСТИТУТТУН ТУРАР ЧЕРИ: Кызыл хоорай, Ленин кудумчузу, № 34 бажың, № 114 кабинет.

КЕЛИР ҮЕНИҢ САДЫГЖЫЛАРЫНГА

Кооперация шугумунга ажылдаар күзелдиг амыыр кижилерни дээди өөредилге черинин кирип өөренир болгаш бот-өөредилгелиг дараазында факультеттерге 1982—1983 өөредилге чылында хүлээп алырын Тыва респотребсоюз чарлап тур. (Тыва националдыг кижилерни конкурстан дашкаар хүлээп алыр):

— үлетпүр бараанарының товароведениези болгаш садыын организастаазы;

— аъш-чем бараанарының товароведениези болгаш садыын организастаазы;

— садыгның экономиказы («садыгның экономист-организакчызы» деп мергежил чыпсыын).

Кирип өөренир салбырларга 4 чыл (технология факультединге—4 чыл 10 ай), бот-өөредилгелиг салбырга — 5 чыл (технология факультединге — 6 чыл).

Билдиришкиннерни хүлээп алыры:

кирип өөренир салбырганынга чүрүм ёзугаар таарыг турарлар — 1982 чылдың июль 30-ге чедир, «630087, Новосибирск-87, Карл Маркс проспектизи, 26» деп адресче билдиришкин чорудар. Экзаменнер Новосибирскиге август 1-ден 25-ке чедир дужаар.

Бот-өөредилгелиг салбырга — билдиришкиннерни июль 25-ке чедир «Кызыл хоорай, Тыва респотребсоюз, «Кадр кылдызы» деп адресче чорудар. Киреринин экзаменнерге Кызылга июль 10-дан 25-ке чедир дужаар. Потребкооперацияга 2 чылдан эвээш эвес уеде ажылдаан кижилерни бот-өөредилге салбырынга хүлээп алыр. Кызылга белеткел курстары июль 1-ден 10-га чедир ажыддаар.

Бүгү-ле мергежилдиг ажыл-агыйның стипендиязын алыр кижилер билдиришкиннерни «667000, Кызыл хоорай, Щетинкин-Кравченко кудумчузу, 31, Тыва респотребсоюз, кадр кылдызы» деп адресче июль 10-га чедир чорудар. Потребкооперацияга үзүк чок 2 чылдан эвээш эвес ажылдаан, ажыл үезе Тыва респотребсоюзтуң системазында ажылдап турар кижилерни кооперация организацияларының шилчилеге бижинн ёзугаар ажыл-агый стипендиязын алыр кылдыр чорудар. Киреринин экзаменнерни олар Новосибирскиге август 1-ден 25-ке чедир дужаар.

Бот-өөредилгелиг салбырга — билдиришкиннерни июль 25-ке чедир «Кызыл хоорай, Тыва респотребсоюз, «Кадр кылдызы» деп адресче чорудар. Киреринин экзаменнер Кызылга июль 10-дан 25-ке чедир болур.

Бүгү-ле мергежилдиг ажыл-агыйның стипендиязын алыр кижилер билдиришкиннерни «667000, Кызыл хоорай, Щетинкин-Кравченко кудумчузу, 31, Тыва респотребсоюз, кадр кылдызы» деп адресче июль 10-га чедир чорудар. Потребкооперацияга үзүк чок 2 чылдан эвээш эвес ажылдаан, ажыл үезе Тыва респотребсоюз системазында ажылдап турар кижилерни кооперация организацияларының шилчилеге бижинн ёзугаар ажыл-агый стипендиязын алыр кылдыр чорудар. Киреринин экзаменнерни олар Новосибирскиге август 1-ден 25-ке чедир дужаар.

Бот-өөредилгелиг салбырга — билдиришкиннерни июль 25-ке чедир «Кызыл хоорай, Тыва респотребсоюз, «Кадр кылдызы» деп адресче чорудар. Киреринин экзаменнер Кызылга июль 10-дан 25-ке чедир болур.

Бүгү-ле мергежилдиг ажыл-агыйның стипендиязын алыр кижилер билдиришкиннерни «667000, Кызыл хоорай, Щетинкин-Кравченко кудумчузу, 31, Тыва респотребсоюз, кадр кылдызы» деп адресче чорудар. Киреринин экзаменнер Кызылга июль 10-дан 25-ке чедир дужаар. Потребкооперацияга 2 чылдан эвээш эвес уеде ажылдаан кижилерни бот-өөредилге салбырынга хүлээп алыр. Кызылга белеткел курстары июль 1-ден 10-га чедир ажылдаар.

Институтче кирерлер дараазында эртемнерге экзаменнер дужаар:

товароведение мергежилин чедип алырлар — математиканга (бижимел-биле), химиянга (аас-биле), географиянга (аас-биле), орус дылга болгаш литературага (чогаадыг бижинн).

«Нинтинин чемненилгезинин технологиязы болгаш организастаары» — физиканга (аас-биле), математиканга (бижимел-биле), химиянга (аас-биле), орус дылга болгаш литературага (чогаадыг бижинн).

«Садыгның экономиказы» болгаш «Бухгалтер учёду база ажыл-агый чорудулгазының анализи»—математиканга (бижимел-биле). географиянга (аас-биле), ССРЭ төөгүзүнге (аас-биле), орус дылга болгаш литературага (чогаадыг бижинн)

Ортумак өөредилге черин национал школаның программазын ёзугаар дооскан кижилер чогаадыг орнугга изложение азы диктант бижинр.

Техникумну азы ортумак школаны тергиин эки дооскан-нар дараазында мергежилдер ёзугаар чангыс-чангыс эртемге экзамен дужаар:

«Садыгның экономиказы» болгаш «Бухгалтер учедунга» киреплер — географиядга; товароведение база технология мергежилдерге — химиядга.

Институтче киреплер дараазында эртемнериниң дугайында документилерниң демдектеринин ортумак тунуп үндүрер. Кодээден келген, а ол ышкаш Совет Армиядга шериг албаны эртиргеннерге кирери чингелделиг.

Билдиришкинге кожар чүүлдер:

1. Дээди өөредилге черинге кирери-биле сөөлгү ажылдан азы өөренип турган черинден характеристика-суме. Өөренир кижиниң сөөлгү ажылдап азы өөренип турган черинин удурткучузу, профэвилел местком-мунуп даргазы, партия азы комсомол организацияларының секретары үк документиге ат салыр.

2. Ортумак эртем дугайында документ, тускай ортумак эртем дугайында документиниң (бодуң) эккээр. Дипломга зачёт ведомозундан ушта бижидилге кылыр.

3. Куш-ажыл дептеринден ушта бижидилге, ону танма-биле бадытказар.

4. 3×4 см. хемчээлдиг беш фото-чурук.

5. 286 майык ёзугаар эмчи шыныылгазы.

6. Ажылдап турар черинден шыныылга (Бот-өөредилге-биле киреплерге).

7. Чурттап турар черинден шыныылга

ТУДУГ БОЛГАШ АВТОТРАНСПОРТ ИНЖЕНЕРЛЕРИН БЕЛЕТКЭЭРИ-БИЛЕ

КРАСНОЯРСКИНИҢ ПОЛИТЕХНИКТИГ ИНСТИТУДУҢ ПО КЫЗЫЛДА ФИЛИАЛЫ СТУДЕНТИЛЕР ХҮЛЭЭП АЛЫРЫН ЧАРЛАЛ ТУР

Филиалдың хундулуу, кезээни болгаш бот-өөредилге салбыраарының 1-ги күрүнеин дараазында тускай мергежилдериниге студентилерни түлээп алыр:

АВТОТРАНСПОРТ ФАКУЛЬТЕДИНИҢ — «Автомобильдер болгаш автомобиль ажыл-агыйы» тускай эртемге:

ТУДУГ ФАКУЛЬТЕДИНИҢ — «Үлетпүр болгаш хамаагы түзүү» тускай эртемге:

ӨӨРЕДИЛГЕНИҢ КЕЖЭЭКИ ХЕВИРИНИҢ — «Автомобильдер болгаш автомобиль ажыл-агыйы» тускай эртемге

ӨӨРЕДИЛГЕНИҢ БОТ-ӨӨРЕДИЛГЕЛИГ ХЕВИРИНИҢ — «Автомобильдер болгаш автомобиль ажыл-агыйы», «Үлетпүр болгаш хамаагы түзүү» тускай эртемге өөренип ап болур.

Билдиришкиннер хүлээп алырының болгаш киреринин шылгалдаларының хуусаалары:

Хундуску салбыр: билдиришкиннер хүлээп алыры июнь 20-ден июль 31-ге чедер. киреринин шылгалдалары августун 1-ден 20-ге. институтче кирер саналары—августун 21-ден 25-ке чедер.

КЕЖЭЭКИ САЛБЫР: билдиришкиннер хүлээп алыры июнь 20-ден августун 31-ге чедер. киреринин шылгалдалары — автотранспорт факультединге ийи бедук-биле—1-ги бедук августун 1-ден 10-га чедир, 2-ги бедук — сентябрь 1-ден 10-га чедир шылгалда тудар: үлетпүр-хамаагы түзүү факультединге чангыс удаа — сентябрь 1-ден 10-га чедир тудар.

Институтка кирер дээнин физиканга (аас-биле), математиканга (аас-биле болгаш бижимел-биле) орус дылга болгаш литературага (чогаадыг бижинр) шылгалдалар тудар.

Ортумак школаларны дооскан адыын медаль-биле шаңпатка азы ортумак тускай өөредилге черин тергиин эки демдектелгэн диплом-биле дооскан кижилер киреринин шылгалдаларын эртемнериниң биргээнинге — физиканга (аас-биле) дужаар. Олар үк эртем талазы-биле киреринин шылгалдаларын «тергиин эки» демдектиг дужаган болза оон сонгаар киреринин шылгалдаларын дужаарыныдын хосталыр. бир эвес «эки» азы «ортумак» демдектер алыр болза, арткан бүгү эртемверге шунтузунга шылгалда дужаар апаар.

Институтка кирип турарларның конкурстуг шилилгелин киреринин шылгалдаларында алган демдектерге үндезилээш, үндүрген баллдарын шиитп санын болгаш ортумак билиг дугайында документиде айыттынган эртемвер талазы-биле демдектерниң ортумак арифметиктиг үнелелин бүүгаар чорудар.

Институтка киреринин билдиришкинин директорнун адынга бижинр болгаш аазы шилип алган факультединв. тускай мергежилив айтып. сөөлгү ажылдаан черинин сумелеп турар характеристиказын кожар. Ол документиге будурулге черинин удурткучузу, партия организациязының секретары азы профавилел организациязының даргазы, шиитп билгш школаларының доозукчуларының характеристиказынга — школаның директору. класс удурткучузу азы комсомол организациязының секретары ат салыр ужурлуг: ортумак билиг дугайында документина боду-биле: ортумак тускай өөредилге черин дооэун турарлар — диплом (демдектерин бижээн): алды фото-чурук (3×4 см. хемчээлдиг), куш ажыл дептеринден ушта бижидилге. эмчи шыныылгазы (№ 286 майык ёзугаар). ССРЭ-ниң Чепсеектиг Куштеринден халыжан дайынчыларга кезектерин командызал черлеринден характеристика киреринга албан эвес.

Паспортту болгаш шериг биледин институтка кирип турарлар боттары көргүзер.

Үстүнде айыттынган документилерни ношкан билдиришкин чорудар адреси: 667001, Кызыл хоорай, Тыва АССР, Рабочая күдумчузунуң № 4 бажың.

ХҮЛЭЭП АЛЫЫШКЫН КОМИССИЯЗЫ.

Тудуг мастерлериниң школазы

1982 өөредилге чылында сургуулдар хүлээп алырын чарлап турар. Школага 17 харган биче эвес пазылыг. 8 класстан өрү билигиг кижилерни совхоздардан тудуг болгаш өске-дээ организациялардан чорутканын ёзугаар, а ол ышкаш бодунуң күзели-биле өөренир дээш келгенде хүлээп алыр.

Школа сургуулдарга айдала 14 рубль стипендиядыг боор, общежитие болгаш оруп-дежек хереглеелдери-биле хандырар.

Школага өөренирин күзээнинерин шылгалдаазы чокка хүлээп алыр.

Өөренириниң хуусаазы 1 чыл, кичээл 1982 чылдың октябрь 1-де эгелээр.

Өөренириниң дугайында баллдыңнаашкын, зонуу нанчылары, характеристиканы, билдиниш дугайында документиин калыышкыл дугайында шын-зылганы чорудар адреси:

668510, Тыва АССР, Туран хоорайның Найырал кудумчузунуң 13 дугаар бажыңы, тудуг мастерлериниң школазы директорга

ТЫВАНЫҢ ХӨГЖҮМ-ШИИ ТЕАТРЫ

Москваның Гнесиных аттыг муруне училищезинге музыка комедиязының актёру специальносна өөренирин күзээр үндезин национальдың студентилерин шиитп алырын чарлап турар.

Консультация кылыр чер хүннүн не хөгжүм-шии театрыныа 17-ден 19 шанга чедир ажылдаар.

ДИРЕКЦИЯ.

Улан-Удэниң харылзаа электротехникуму

1982—1983 өөредилге чылынга 8 болгаш 10 класс дооскаңнарны дараазында хүндуску болгаш бот-өөредилге салбырларынга өөренирип-биле хүлээп алырын чарлап турар:

1. **Автоматтыг электри харылзаазы.**

2. **Хөй шугумнарлыг электри харылзаазы.**

3. **Районнуң электри харылзаазы болгаш радиожудулгазы.**

4. **Почта харылзаазы.**

Өөренириниң хуусаалары:

Долу эвес ортумак школа дооскаңнарга. тускай эртемин: районнуң электри харылзаазы болгаш радиожудулгазы, автоматтыг электри харылзаазы — хүндуску салбырга 3 чыл 10 ай: автоматтыг электри харылзаазының бот-өөредилге салбырынга— 4 чыл 10 ай.

Ортумак школаның 10—11 классчарын дооскаңнарга тускай эртем айы-биле: автоматтыг электри харылзаазы, хөй шугумлуг электри харылзаазы, районнуң электри харылзаазы болгаш радиожудулгазы: хүндуску салбыр—2 чыл 9 ай; бот-өөредилге салбырынга — 2 чыл 9 ай: почта харылзаазының тускай эртемниге: хүндускузунге болгаш бот-өөредилгеге — 1 чыл 10 ай.

Киреринин шылгалдалары кайы-даа салбырларга — августун 1-ден 20 чедер.

Шылгалдаларны: **бирги курска**—орус дылга (диктант), математиканга (аас-биле) тудар. **Иштинги курска**—орус дылга болгаш литературага (чогаадыг), математиканга (аас-биле) тудар.

Сургуулдарның составынга кирер саналары августун 21-ден 25-ке чедер.

Ийи чылдан эвээш эвес ажыл стажтыг болгаш харашкан дайынчылар чингелделиг иштелдерлерниге чирип бижир

ЭРГЕЖӨК ЧУГУЛА ДОКУМЕНТИЛЕР

1. Билдиришкин.

2. Сес чыл школазын дооскан хереченел азы бышкаш билиг дугайында аттестат (боду-биле).

3. Школа азы участок эмчизинден медицина шыныылгазы (286-гы майык).

4. 3х4 см хемчээлдиг 4 фото-чурук (берт чок).

5. Будурулге азы албан черинин удурткучузуун совхоз директорунуң шыпытказы (ажылдаар дептеринден ушта бижидилге (бир эвес ажыл стажы 2 чылдан ажыг эвес болза).

Төрүттүнгенинин дугайында хереченилдин азы паспортту шериг биледип азы кирер бижээн хереченилдин боду көргүзер.

Киреринин шылгалдаларын 1982 чылдың августун 1-ден эгелеп Кызыл хоорайга хүлээп алыр.

Документилерни Тыва АССР-ниң Будурулге-техниктиг эргелелиниң кадрлар киллдан хүлээп ап турар. Адреси: 667000, Кызыл хоорайның Кочетов кудумчузунуң 53 дугаар бажың, телефон 2-48-12.

КЫЗЫЛДЫҢ УРАНЧҮҮЛ УЧИЛИЩЕЗИ

1982-1983 өөредилге чылынга дараазында салбырларга сургуулдар хүлээп алырын чарлап турар:

Дирижёр-хор.

улустуң хөгжүм херекселдери.

фортепиано.

үрер хөгжүм херекселдерп.

хылдыг хөгжүм херекселдери (скрипка).

вокал салбыры

композитор теория

библиотека.

клуб (дирижёр-хор. улустуң хөгжүм херекселдери, хореография мергежилдери).

актёр (Тываның хөгжүмшии театрының орус бөлүүн долдурары-биле).

Училищеге 30 хар чедир навыгы эр-хөреэжен хамаатыларны. дирижёр-хор. вокал салбырларынга — 8-10 класс дооскан 18 харган өрү актёр салбырынга —8 класс дооскан. болдуунда-ла Кызылда чурттап турар 16 харган өрү наңылыг, библиотекага —чүүле ортумак билиглиг кижилерни хүлээп алыр.

Музыка салбырынга киреринн кузээнпер музыкага таарышкан чүүлдер (дыңнаары, ритм, сактыышалы, үнү) талазы-биле тыныала эртер. Чүрүмге салбырынга киреплер бажыңга чураан чүүлдерин шиитпээр. Чүрүк, живопись, композиция

Училищеге киреплп кузээнпер аажок келгеш. теруттүнгенинин дугайында хереченилдп азы паспортту, шериг биледин азы кирер бижээн шыпызылгазын бодуу көргүзер.

Сес чыл школазын дооскаңнар училищеге киреплде орус дылга (диктант. орус дылга болгаш литературага (аас-биле) шылгалда дужаар.

Ортумак школалы дооскаңнар училищеге кирип турарлар: орус дылга болгаш литературага (чогаадыг бижинр). ССРЭ географиязынге киреринин шылгалдазын тудар.

Киреринин шылгалдалары 1982 чылдың июнь 5-тен эгелеп. ортумак тускай өөредилге черлеринге хүлээп алырының дурумнерин ёзугаар болур. Билдиришкинни июль 1-ге чедир хүлээп алыр. консультация июль 1-ден эгелээр.

Өөредилге сентябрь 1-де эгелээр. Стипендиязы пинтя чүрүм-биле тыпсыр. Үндезин национальдыг кижилерни өг-бүзенинң материалдыг байдазының дугайында шыныылгазы ёзугаар күрүнеңң долу хандырылгазынга алыр.

УЧИЛИЩЕНИҢ ТУРАР ЧЕРИ: Кызыл хоорайның Ленин кудумчузунуң № 2 бажың. Телефоннар № № 20-26, 25-79.

ДИРЕКЦИЯ.

ИЮНЬ 22-ДЕН 24-КЕ ЧЕДИР ТЕЛЕВИДЕНИЕ

ИЮНЬ 22-ДЕ
БИРГИ ПРОГРАММА
МОСКВАДАН

8.00 — «Үе». Информастыг программа. 8.40—Эртенги гимнастика. 8.55 —Футболга делегей чемпионады. Франция-биле Кувейттиң шилиндек командалары ужуражыр. Испаниядан дамчыдылга. 10.30 — Телемедээлер. 10.35—14.15 — Чапсар. 14.15 — Телемедээлер. 14.30 — «Черчиниң чалбыштыг чыдары». Документалдыг телефильм. 15.00 —Уругларга фильм. «Маэн генералым». 2-ги серия. 16.10 — «Өзумнер». ССРЭ-ниң улустуң башкызы Н. С. Борисовтуң дугаанын-а документалдыг фильм. «ССРЭ-ниң улустуң башкылары» деп белток дамчыдылгадан. 16.45—17.00 —Чапсар. 17.00 — Уралдың Күрүнеин орус улустуң торуунуң концерти. 17.35—«Нижи болгаш хоойлуг». 18.05 — Бөгүн делегейде. 18.20 —Делегейниң П. И. Чайковскиң аттыг конкурсузунда. 19.35 — «Аймылдыг назы-хаң». Уран-чечен телефильм. 21.00 —«Үе». Информастыг программа. 21.35 —«Камера делегейже көрүп тур». 22.45 —Бөгүн делегейде. 23.00 —«Байыр болгаш иескибилее». Документалдыг телефильм. 23.15 —01.00 —Футболга делегей чемпионады. Перубиле Польшаның шилиндек командалары ужуражыр. Испаниядан дамчыдылга.

ИЙИГИ ПРОГРАММА
МОСКВАДАН

12.00 —«Адыгыаташ». Уран-чечен телефильминиң башкайты көргүүү. 13.10 — «Көдээ белеңнер». Казахстанның пионерлериниң ажыл-херектери болгаш сорулгалары. 13.40 — Франция дыл. Фонетиктиг 2-ги чылы. 14.10 —А. С. Пушкиниң төрүттүнгенинге 183-ги чылы. 14.30—Азбукалер. сингуре. 15.10 — Телемедээлер. 15.20 —18.15 —Чапсар. 18.15 —Телемедээлер.

КЫЗЫЛДАН

18.25 —Телемедээлер. 18.40— «Дерт берге чылдар». Телефильм. 19.05 — «Чоянчы уран чечүүр». Дамчыдылга. 19.35 — «Аян төвү». Информастыг-публицистиг программа. 19.50 —Чараалдар. 20.00 — «Тамчыктыг удухар, чаштар!». «Хуулгаазының экраан». «Колобок дуйбаңнаа төлө». Мультфильм. 20.15 — «Көтө Марджанишвили». 20.30 —«Брест —чылдар болгаш үеле». Документалдыг фильм. 21.00 —«Үе». Информастыг программа. 21.35 —«Камера делегейже көрүп тур». Уран-чечен фильм. 1-ги серия. 22.45 — 23.15 —Педагогика үезүү.

ҮЧҮГЕЙ 24-ТЕ
БИРГИ ПРОГРАММА
МОСКВАДАН

8.00 — «Үе». Информастыг программа. 8.40 — Эртенги гимнастика. 8.55 — Футболга делегей чемпионады. Бразилия-биле Чаа Зеландияның шилиндек командаларының ужуражыры. Испаниядан дамчыдылга. 10.35 —14.15 — Чапсар. 14.15 — Телемедээлер. 14.35 — «Өзүмүүлериниң экраанга». Спортсмендер уругларга телеграмма-биле чүүлдерни. Спортсмендер уругларга телеграмма-биле чүүлдерни. «Болгария-биле ужуражыышкыны» (БУР). «Дедайга аянчорукө» (ГДР). «Зоттиканың хөндүрү». (ЧССР). 15.35—Опче чүүлдер. 16.05 —«Коргунчуг төөгү. Мурдаарга». 16.45 — Телеспектакль П. И. Чайковскиң аттыг 7-ги конкурсузунда. 16.45 —17.00 —Чапсар. 17.00 —Уругларга фильм. «Турамыкө». 17.55 —«Чүүлүүр шилиндек». 18.10 —Футболга делегей чемпионадының финалы. 18.40 — Бөгүн делегейде. 18.55 — Шилиндек-ниң чемненилгезинге «Алтын шилиндек» деп хандыгаа. 19.25—Футболга делегей чемпионадының финалы. 21.00 — Үе. Информастыг программа. 21.30—«Эштер-оолдуктер дугайында». Уран-чечен телефильм. 2-ги серия. 23.05 — «Черге, дээрге болгаш далагайга-даа». Авиамодель спорту.

МОСКВАДАН

8.00 — «Үе». Информастыг программа. 8.40—Эртенги гимнастика. 8.55 — Спорт программазы. Футболга делегей чемпионадының ССРЭ-биле Шотландияның шилиндек командалары ужуражыр. 10.30—Перубиле Польшаның шилиндек командалары ужуражыр. 2-ги тайм. Испаниядан дамчыдылга. 11.20 Телемедээлер. 11.25—14.15 —Чапсар. 14.15—Телемедээлер. 14.35 —«Миргородтуң тараачыннары». Документалдыг телефильм. 15.05 — «Шыдыраа школазы». 15.35 — Делегейниң П. И. Чайковскиң аттыг 7-ги конкурсузунда. 16.05 —«Горнистер, харыылаңнаа!». 16.50—17.05 —Чапсар. 17.05 —Футболга делегей чемпионады. Бельгия-биле Венгрияның шилиндек командалары ужуражыр. Испаниядан дамчыдылга. 18.40 — Бөгүн делегейде. 18.55 — «Эртем амыдыралы». 19.25—Футболга делегей чемпионады. ССРЭ-биле Шотландияның шилиндек командалары ужуражыр. Испаниядан дамчыдылга. 21.00 — «Үе». Информастыг программа. 21.35—22.30 Делегейниң П. И. Чайковскиң аттыг 7-ги конкурсузунда. Төөгеде — Бөгүн делегейде. Информастыг программа.

ИЙИГИ ПРОГРАММА
МОСКВАДАН

12.00 — ТТ-ниң экранында

Редакторнун оралакчызы К. К. Сат

Ойаар

Бөгүн республикага бүргеп, аянар, чамдык черлерге чаар. Мүрнүү-барыын чүк уламыышкынныг хаттың дүргени секундада 9—14 метр чедер. Агаарның температуразы 23—28 градус чылыг болур.

КИНО

ИЮНЬ 22-ДЕ

«НАЙЫРАЛ»: «Данзырак болгаш аазаашкын» (2 сериялыг) 9.30, 13.00, 16.30, 20.00 шактарда.

«ПИОНЕР»: «Петровка, 38» 10.00, 12.00 «Карнавал» (2 сериялыг) 14.00, 17.00, 20.00 шактарда.

«КАА-ХЕМ»: «Сеш черле мелеп, ортумак тускай өөредилге черлеринге хүлээп алырының дурумнерин ёзугаар болур. Билдиришкинни июль 1-ге чедир хүлээп алыр. консультация июль 1-ден эгелээр.

Өөредилге сентябрь 1-де эгелээр. Стипендиязы пинтя чүрүм-биле тыпсыр. Үндезин национальдыг кижилерни өг-бүзенинң материалдыг байдазының дугайында шыныылгазы ёзугаар күрүнеңң долу хандырылгазынга алыр.

УЧИЛИЩЕНИҢ ТУРАР ЧЕРИ: Кызыл хоорайның Ленин кудумчузунуң № 2 бажың. Телефоннар № № 20-26, 25-79.

ДИРЕКЦИЯ.

ИЮНЬ 22-ДЕН 24-КЕ ЧЕДИР ТЕЛЕВИДЕНИЕ

ИЮНЬ 22-ДЕ
БИРГИ ПРОГРАММА
МОСКВАДАН

8.00 — «Үе». Информастыг программа. 8.40—Эртенги гимнастика. 8.55 —Футболга делегей чемпионады. Франция-биле Кувейттиң шилиндек командалары ужуражыр. Испаниядан дамчыдылга. 10.30 — Телемедээлер. 10.35—14.15 — Чапсар. 14.15 — Телемедээлер. 14.30 — «Черчиниң чалбыштыг чыдары». Документалдыг телефильм. 15.00 —Уругларга фильм. «Маэн генералым». 2-ги серия. 16.10 — «Өзумнер». ССРЭ-ниң улустуң башкызы Н. С. Борисовтуң дугаанын-а документалдыг фильм. «ССРЭ-ниң улустуң башкылары» деп белток дамчыдылгадан. 16.45—17.00 —Чапсар. 17.00 — Уралдың Күрүнеин орус улустуң торуунуң концерти. 17.35—«Нижи болгаш хоойлуг». 18.05 — Бөгүн делегейде. 18.20 —Делегейниң П. И. Чайковскиң аттыг конкурсузунда. 19.35 — «Аймылдыг назы-хаң». Уран-чечен телефильм. 21.00 —«Үе». Информастыг программа. 21.35 —«Камера делегейже көрүп тур». 22.45 —Бөгүн делегейде. 23.00 —«Байыр болгаш иескибилее». Документалдыг телефильм. 23.15 —01.00 —Футболга делегей чемпионады. Перубиле Польшаның шилиндек командалары ужуражыр. 2-ги тайм. Испаниядан дамчыдылга.

ИЙИГИ ПРОГРАММА
МОСКВАДАН

12.00 —«Адыгыаташ». Уран-чечен телефильминиң башкайты көргүүү. 13.10 — «Көдээ белеңнер». Казахстанның пионерлериниң ажыл-херектери болгаш сорулгалары. 13.40 — Франция дыл. Фонетиктиг 2-ги чылы. 14.10 —А. С. Пушкиниң төрүттүнгенинге 183-ги чылы. 14.30—Азбукалер. сингуре. 15.10 — Телемедээлер. 15.20 —18.15 —Чапсар. 18.15 —Телемедээлер.

КЫЗЫЛДАН

18.25 —Телемедээлер. 18.40— «Дерт берге чылдар». Телефильм. 19.05 — «Чоянчы уран чечүүр». Дамчыдылга. 19.35 — «Аян төвү». Информастыг-публицистиг программа. 19.50 —Чараалдар. 20.00 — «Тамчыктыг удухар, чаштар!». «Хуулгаазының экраан». «Колобок дуйбаңнаа төлө». Мультфильм. 20.15 — «Көтө Марджанишвили». 20.30 —«Брест —чылдар болгаш үеле». Документалдыг фильм. 21.00 —«Үе». Информастыг программа. 21.35 —«Камера делегейже көрүп тур». Уран-чечен фильм. 1-ги серия. 22.45 — 23.15 —Педагогика үезүү.

ҮЧҮГЕЙ 24-ТЕ
БИРГИ ПРОГРАММА
МОСКВАДАН

8.00 — «Үе». Информастыг программа. 8.40 — Эртенги гимнастика. 8.55 — Футболга делегей чемпионады. Бразилия-биле Чаа Зеландияның шилиндек командаларының ужуражыры. Испаниядан дамчыдылга. 10.35 —14.15 — Чапсар. 14.15 — Телемедээлер. 14.35 — «Миргородтуң тараачыннары». Документалдыг телефильм. 15.05 — «Шыдыраа школазы». 15.35 — Делегейниң П. И. Чайковскиң аттыг 7-ги конкурсузунда. 16.05 —«Горнистер, харыылаңнаа!». 16.50—17.05 —Чапсар. 17.05 —Футболга делегей чемпионады. Бельгия-биле Венгрияның шилиндек командалары ужуражыр. Испаниядан дамчыдылга. 18.40 — Бөгүн делегейде. 18.55 — «Эртем амыдыралы». 19.25—Футболга делегей чемпионады. ССРЭ-биле Шотландияның шилиндек командалары ужуражыр. Испаниядан дамчыдылга. 21.00 — «Үе». Информастыг программа. 21.35—22.30 Делегейниң П. И. Чайковскиң аттыг 7-ги конкурсузунда. Төөгеде — Бөгүн делегейде. Информастыг программа.

ИЙИГИ ПРОГРАММА
МОСКВАДАН

12.00 — ТТ-ниң экранында

Редакторнун оралакчызы К. К. Сат

Ойаар

Бөгүн республикага бүргеп, аянар, чамдык черлерге чаар. Мүрнүү-барыын чүк уламыышкынныг хаттың дүргени секундада 9—14 метр чедер. Агаарның температуразы 23—28 градус чылыг болур.

КИНО

ИЮНЬ 22-ДЕ

«НАЙЫРАЛ»: «Данзырак болгаш аазаашкын» (2 сериялыг) 9.30, 13.00, 16.30, 20.00 шактарда.

«ПИОНЕР»: «Петровка, 38» 10.00, 12.00 «Карнавал» (2 сериялыг) 14.00, 17.00, 20.00 шактарда.

«КАА-ХЕМ»: «Сеш черле мелеп, ортумак тускай өөредилге черлеринге хүлээп алырының дурумнерин ёзугаар болур. Билдиришкинни июль 1-ге чедир хүлээп алыр. консультация июль 1-ден эгелээ

Бүгү чүрттарның пролетарийлери, каттыжыңар!

ШЫН

СЭКП Тыва обкомунуң, Тыва АССР-ниң Дээди Совединиң болгаш Министрлер Чөвүлелиниң органы

№ 145 (11943) | 1982 чылдың июнь 23, среда | 1925 чылдан үдээлеттиргеш | Өртээ 3 кеп.

ССРЭ-НИҢ ТУРГУСТУНГАНЫНЫҢ 60 ЧЫЛ ОЮНТӨЛЕПТИГ УТКУУР

НАЙЫРАЛДЫҢ БОЛГАШ ҮЗЕЛ-БОДАЛДАРНЫҢ ЧАҢГЫС ЭВИНИҢ БАЙДАЛЫНГА

СЭКП ТК-ниң Чиңгине секретары, ССРЭ-ниң Дээди Совединиң Президиумунуң Даргазы Л. И. Брежнев ШКП-ниң Чиңгине секретары А. Куньял баштаан Португал компартиязының делегациязы-биле июнь 21-де ужурашкан. СЭКП ТК-ниң чалаапкын ёзугаар ол делегацияга Совет Эвилелинде келген.

Делегейде херектерниң байдалының дугайын чугаалап тура Л. И. Брежнев ону дүвүрээзиниг кылдыр үнелеп көргүскен. Дүшкүүрелдиг чоруктун улам өзүп турарынын алыс дээш —хамыктың мурнупла АКШ-тың политиказы. Боо-чепсектерни — ядролуг-даа, химиктиг-даа, анаа бүргүлай-даа —пемей өскүлериниң улам-на чаа-чаа программаларын Вашингтон улаштырулаштыр чарлап турар. Делегейге АКШ-тың тергиделип турганының чүткүлүнүн дугайын америк стратегтер ажыы-биле медеглеп турар. Америк администрация ескерттирдың херектерни холгаарлап, чер бомбузаазының ажы-бүрү районнарынга аймылдың кризистерни болгаш мисилдеңнишкиннерни күткүл үрүп турар.

СЭКП-ниң XXVI съезжазынге тодаргайлаттынган ССРЭ-нин даштыкы политиказы ол-дарын байдалдарда ооскургадыкчы фактор болуп турар деп Л. И. Брежнев медеглээн. Шын болгаш чөптүг чорук социалдың чүрттарының талазында. Совет Эвилели болгаш оон эвилелдиг кижи тереттеринге кол эрге-ажыыл — тейлеңнилиг камгалап турар.

ССРЭ-ниң үелеп делегей политиказының чидиг айтырыгларын дугайты кап-даа сөзүлдүрүп үндүрген. Олар дыка төй айтырыгларны таарга түткан, ынчаарга оларның кол үгланышкынын — боо-чепсектерни, тамыктың мурнунда ядролуг боо-чепсекти эдерер будуреринң сокелдыры. Совет Эвилели АКШ-биле чугаалажымышкынар дээш ескерлиг чок туржуп турар.

Совет Эвилелиниң тайбыга ынак болгаш принципиалды чайгылып чок политиказының шылгаранган ужур-дузалының А. Куньял демделээн. Совет профэвилелдериниң, комсомолдуң съездилериниң болгаш КНО-нуң Кол Ассамблеязының түскай сессиязының чугаазынга Л. И. Брежневтиң көдүргеп чаа тайбың инициативаларының делегей байдалын эңнижиргеринге чугула ужур-дузалының ол айткан.

Тайбың дээш демиселдиң Португалияда хөгжүдениниң дугайның эш Куньял чугаалаан. Өске улустар-биле ынчы сорулгалар дээш-даа, чүрттүн бүгү чүрттар-биле ыраалдыг харылзааларын калбартырынге үглаваан дөвүт хамаарышпас даштының политиказы дээш-даа массалыг улуг демисежин үнүүшкүнүүрден ол илергейлеттинин турар.

Израильдың Ливанче дээрбеңи халдаашкының СЭКП-ниң болгаш ПКП-ниң өөрүзээнинден Л. И. Брежнев биле А. Куньял бүрүү шапкан. Палестинаның араб улузунуң чөптүг херээ-биле СЭКП-ниң болгаш ПКП-ниң эң-сеткил каттыштырыгазын олар илергейлээн.

Улустарның бедик серемчилелдиг болуунун, ядролуг ыраалдың өзүп келген кыжаанынга улуг шинчилиг демиселде делегейниң хөй-инчизин мобилизастаарын делегейде амгы үениң байдалы чүткүлүг иеген турар дээрзинге ийи тала чаңгыс ай болган. Чүрт бүрүзүнге демократтыг болгаш дешилелдиг күштер тайбының болгаш улустар аразынга нады ажылажылганың политиказын чоруурын чедип алыры кончуг чугула.

Тайбының херээ дээш коммунистер болгаш ажылчын партияларның улуг харылзаларынга Л. И. Брежнев биле А. Куньял демделээн. Тайбыга ынак бүгү-ле демократтыг күштер-биле дем каткан тодаргай хөделиишкиннерге болгаш кады ажылдажылганы калбартырынга үндезилээн, ол партияларның аразынга чаңгыс эптэ быжыглаарының эргежок чугулазын олар онзалап демделээн.

СЭКП-ниң болгаш ПКП-ниң ажыл-чорудулгазының дугайында информацияны бөсөдө үезинде солчуп, оларның аразынга нады ажылдажылганы улам хөгжүдериниң айтырыгларын көргеп. Португалияның коммунистерни болгаш бүгү ажылчы чоннарын совет коммунистерниң ханы хүлдүтпелбиле көрүп турарын Португал компартиязының делегациязынга Л. И. Брежнев илергейлээн. Совет-португал харылзаалажыр хөгжүдезиниге ыдыг бөөр. совет болгаш португал коммунистерниң аразынга ак-дунма пайралды база нады ажылдажылганы быжыглаар деп ийи партияның түткүлү бадыткаттынган.

Социализм болгаш коммунизм тургузуушкынынга совет улустун төөгүлүг чалиишкиннерин португал коммунистерниң болгаш ажылчы чоннарның бедик-биле үнелеп турарын А. Куньял илергейлээн.

Үжуражышкынга СЭКП-ниң талазындан — СЭКП ТК-ниң Политбюро кежигүзүнге кандидат, СЭКП ТК-ниң секретары Б. Н. Пономарев, СЭКП ТК-ниң кежигүзү, СЭКП ТК-ниң Делегей кадындының өргелекчиниң бирги орлакчызы В. В. Загладин, СЭКП ТК-ниң кежигүзүнге кандидат, СЭКП ТК-ниң Чиңгине секретарының дузалакчызы А. И. Блатов; ПКП-ниң талазындан — ПКП ТК-ниң Политкомиссиязының болгаш Секретариатының кежигүзү К. Кошта ПКП ТК-ниң кежигүзү А. Мартинц олар киришкен.

(СЭТА).

СЭКП Тыва обкомунда

МАЛЧЫННАР НААДЫМЫН ЭРТТИРЕР ДУГАЙЫНДА

Республиканың малчыннарының чанчыл болган Наадымын 1982 чылдың июль 17-18-те Кызыл хоорайга эрттирер дугайында доктаалды СЭКП обкомунуң бюрозу хүлээп алган.

Малдың баш санын камгалазар, 1982 чылдың бирги чартынында мал продуктуларын бүдүрериң болгаш күрүнеге садарыл ковудедир талазы-биле мал ажылдыгларның социалистиг чарыжының түннелдерин Наадымга үндүрери көрдүнген.

Наадымга киржир эрге дээш социалистиг чарыштыг мал ажылдыглар ортузунга калбартырын, көдээниң бүгү ажыл-ишчилериниң күжүн хөй кыргылдазын, мал ажылында чайгы зооветеринарлыг ажылдарны организастыг эрттиреринче, мал чемнериң белеткээринче болгаш келир кышка үелеп белеткенириниче мобилизастаарын СЭКП райкомнарынга, Көдээ ажыл-агый министерствозунга, «Скотопром» треске, райкүүскомнарга, партия, профэвилел болгаш комсомол организациларынга, совхозтарның удуртукчуларынга болгаш специалистеринге үк доктаалга хүлээндиргеп.

Наадымга белеткенириниң болгаш оны эрттиреринің ажылдарын башкарары-биле Тыва АССР-ниң Министрлер Чөвүлелиниң Даргазының бирги орлакчызы М. Е. Абрамов удурткан комиссияны тургускан.

УЛУГ СОНУУРГАЛ-БИЛЕ

СЭКП ТК-ниң май (1982 чыл) Пленумунуң шиитпирлериниг болгаш ацаа СЭКП ТК-ниң Чиңгине секретары эш Л. И. Брежневтиң «1990 чылга чедир үеде ССРЭ-ниң Аъш-чем программазының болгаш ону боттандырар талазы-биле хемчеглерниң дугайында» плетккенин республикада мурнакчы будүрүлгелериниң бирөзэн—Кымалдың сүт заводунуң коллективи танышкаш, ону күш-ажылчы болгаш политиктиг улуг модүрлүүшкүн-биле хүлээп алганнар.

Ында социалистиг чарыштың мурнуку одуруун диета болгаш сүт хүлээп алыр цехтер баштап, ай санында бедик көргүзүглерни чедип ап тураралар.

Аппаратчик Ольга Назаровна Блохина оң сес чыл доктаамал ажылдап, бодунуң арга-сүмезинң аныктарга күзеллин-биле дамчыдып берип турар.

ЧҮРУКТА: аппаратчик О. Н. Блохина.

В. КАРА-САЛДЫҢ фотолары

ДЕМНИГ КИРГЕН

Хар орайтап эрээн болгаш майның ийиги чартыныдан чаъстап эгелээни-биле Овур районда «Кызыл туң» совхозтуң девискээринде бо чылын өзүп эки үнген. Кыш эрткен мал од таарымчалыг байдалдан дүрген күш кирген, хойнуң дүгүнүң хозалганы эки. Оон уламыпдан совхозтуң хөөн июнь 4-те массалыг кыргын эгелээн.

Баштайгы беш хонукта совхозтуң Халның хойжу бригадазының 4100 баш, Саглы-Бажы хойжу бригадазының 2510, Хорумнуг-Ойнуунүн 2432 баш хөөн кыргаан. Черчер Советтерниге сонгулдалар хүнүнге чедир хөй кыргылдазын доозар дээш, Саглы суурнуң чүрттакчы чону болгаш малчыннар хуралдарындан түстүг хүлээлгелерни алгылаан.

Чиңээ, көдээ ажыл-агыйның түскай эртеминиери бир кижи-ле 200, таннылдар 200, чолаачылар, механизаторлар 30 хойну кыргаан турарын ол хүлээлгеде айткан. Мал ажылында бо чугула кампанияны чедиишкиниг доозар дээш бүдүн-бүдүн коллективтер база хүлээлгелерни алгылаан.

Тодаргайларга, түс черде ортумак школа коллективи мүн башты, эмнелгени 600 (амгы үеде оон 250-ни кыргып алган), ясли-садтар коллективтери 700 хой, янек, чылгы, сарлык малчыннары, каларчылары шупту мүн башты. Чараш-Дыт сүт-бараан фермазының коллективи 800 баш хойну кыргарын хүлээнгеннер. Коллективтер амгы үеде кыргылдаже кирген. Эрткен чылдың бо үезинің деннели-биле алырга, ам бир хойдан 400 грамм дуктү хөйнү ап турар.

Мурнакчы кыргыкчылар Монгуш Багдаа, Саая Сенджажы, Алексей Ооржак, Татьяна Донгак, Даваа Очур, Иргит Кандай ход хачызы-биле 50—100 чедир хойну кыргып, кызымак ажылдан турарлар. Ажыл-агыйда 21660 баш хойнуң 9042-ни баштайгы хүнперде кыргыттынган. Халның хойжу бригадазының сес мүн баш хоюнун хөй кезии кыргыттынган. Маңаа сеолгу 25 чыл дургузунда бригадирлээн хоочун бригадир Куулар Дактаевич Семис-оол кыргылданы баш удур планнап алган.

К. Д. Семис-оолдуң эки ажылын чүгле бригадазының кежигүзүнери эвес, саглыжылар шинтизи-биле мактанүнелеп белген. Ынчангаш Куулар Дакпаевич Семис-оолду Саглы көдээ Совединиң депутадының кандидадынга депшиткен. Оон чаңгыс чер чүрттүгларының июнь 20-де депутатың кандидады дээш чаңгыс кижи дег бадылаарлар.

Куулар Семис-оолдуң бригадазыпдан күрүнеге дужаар 1600 баш иртти семиртп азыраары-биле үскенден бээр үр болган. Малчыннар оларны чаа-чаа одарлар солуп, семиртип турар.

Амгы үеде мурнакчы коммунист малчыннар Наган-Бура Кара-Сал, Ооржак Хүлер-оол, малчыннар Ооржак Иңржүт, Донгак Падан олар чайлагларында хонгулапканнар. Ооржак Баян, Кара-Сал Байыр-Саая Девер-оол кыштагларының үүрмек септелгезин кылып, одаан болуп алганнар.

Дуржулгалыг бригадир 1982 чылын хураганнарын кадарар малчыннарны шилип тыпкаш, хураганнарны үлүп эгелээн. Ол ышкаш хойнуң чайгы чуулдазын эрттиреринің графигин тургускан. Халның малчыннары хөөн эртенгинин дөрт шактап кежээ 10 шакка чедир одарладып, эң эки күштүг болдурар дээш аразында социалистиг чарыштыг ажылдап турарлар. СЭКП Төп Комитединиң май (1982 чыл) Пленумунуң шиитпирлерин амыдыралга боттандырар дээш, Халның Хойжу бригадазының коллективи арга-курлавырларны тып, шудургу ажылдап турар.

Совхозта партия, комсомол комитеттери кыргылда пунктуларында партия улусчу контроль, комсомол болүктерин тургускан, «Комсомолчу прожектору» үндүрүп турар. Хөйдан алыр «чымчак алдынны» саглыжылар хуулээнген хуусазында чидириг чок алырынга бүдүредиглер.

Б. МОНГУШ,
совхозта партком секретары.

ЧАЙЛАГЛАРЖЕ

Совхозтуң шээр-даа, бодаа-даа малын чайлагларже үндүрген. Ак-Тал-Аксы, Кара-Чыраа сүт-бараан фермалары Хөндергейниң Чайлаг-Хемче кешкен. Алдым. Үстүү Ишкиннерниң серини чайлагларынче малчыннар кешкен.

Б. ОНДАР.
«Сүт-Хөл» совхоз.

СИГЕН ДАЛГАНЫҢ БЕЛЕТКЕЛИ

Мал чемнинің белеткелинге «Сүт-Хөл» совхозтуң Кара-Чыраа салбырының комсомолчулары болгаш амыяктары идепкейлиг киржип турар. Ылаштың Киров салбырында сес чыл школазының өөренчилерни кыска үенин дургузунда 18 тонна будук-бүрүң белеткээн. Оларның база ёско-даа ажыл-ишчилерниң белеткээни будук-бүрү-биле витаминниг сигең далганын бүдүрүп турар.

Алдыңында 12 тонна витаминниг сигең далганын белеткээн.

СЭКП ТК-ниң май (1982 чыл) Пленумуң ССРЭ-ниң Аъш-чем программазын боттандырарынга чүрттүң геологтары база үлүг-хуузун киништирип турарын онзалап демделээн.

Оон материалдары-биле Тываның геология-шинчилел экспедициязының коллективин танышкаш, ону күш-ажылчы болдурулгушкүнүг хүлээп ап, амыдыралга боттандырар дээш күженишкиниг ажылдап турарлар.

Химия лабораториязында Нина Прокопьевна Кравцова хоочупнарның бирөзэн. Ол аныктарның дагдыпкычызы, будурулгенің мурнакчызы.

ЧҮРУКТА: химик Н. П. Кравцова.

СЭКП ТК-ниң май (1982 чыл) Пленумуң ССРЭ-ниң Аъш-чем программазын боттандырар талазы-биле хемчеглерниң дугайында» плетккенин республикада мурнакчы будүрүлгелериниң бирөзэн—Кымалдың сүт заводунуң коллективи танышкаш, ону күш-ажылчы болгаш политиктиг улуг модүрлүүшкүн-биле хүлээп алганнар.

Ында социалистиг чарыштың мурнуку одуруун диета болгаш сүт хүлээп алыр цехтер баштап, ай санында бедик көргүзүглерни чедип ап тураралар.

Аппаратчик Ольга Назаровна Блохина оң сес чыл доктаамал ажылдап, бодунуң арга-сүмезинң аныктарга күзеллин-биле дамчыдып берип турар.

ЧҮРУКТА: аппаратчик О. Н. Блохина.

В. КАРА-САЛДЫҢ фотолары

МОСКВА, ЭВИЛЕЛДЕШКЕН РЕСПУБЛИКАЛАРНЫҢ ХҮННЕРИ

Алдарлыг юбилейге —ССРЭ-ниң тургустунганының 60 чыл оюнга тураскаатка эвилелдешкен республикаларның хүннери Москвада, ССРЭ-ниң УАЧД-де июнь 21-де эгелээн.

Чүрттүң кол делегезинге Таллиниң аңгалары чаңгыланган: эвилелдешкен республикаларның байырлал көрүлдезин Эстон ССР ажыктаны ол. Эстонияның Компартиязының ТК-ының секретары В. А. Кяо баштаан республиканың делегациязын Москва аку-дунма ёзу-биле чүректин ханызындан чылыг уткаан. Оон составында — будүрүлгелиниң мурнакчылары болгаш чаартыкчылары, эртемнин болгаш культураның ажылдакчылары, партия, совет база хөй-инчи организацияларының төлээлекчилери. Эстонияның ажылчы чоннары ыраалдың болгаш аку-дунмалымшкы чоруктуң байырлалын чаа-чаа чедиишкиннер-биле үткүп турарын аэропортка болган митингиге демделээн.

ССРЭ-ниң УАЧД-де кирген «Чаңгыс ег-бүледе» деп юбилей делгелгезинде республиканың экспозициязы эстон улустуң чогаадыкчы күш-ажылының бүгү талаларын көргүзүп турар. Аку-дунма улустарның ыраалдыг интернационалчы ег-бүлезинге Балтий далай эриндо крайның чүрттакчы чопунуң угаан-бодал байлаа долузу-биле ажыттынган.

Эстония Россия Федерациязындан пизы-бүрү машинадарны, Украинадан даг-тывыш дериг-херекселдерни, Белоруссиядан автомобильдерни ап турар. Хөмүр-даш болгаш пефть, балык тудар судноларболгаш тараа ажаар комбайнар, металл болгаш ховей Прибалтикаже чүрттүң япызбүрү булуңнарындан кээп турар. Эстония аку-дунма республикаларже машина тудуушкынунуң продукциязын, электрилиг шимчедикчилерни, цементтиң, хереглел бараанарын чорудуп турар. Делегейде будүрүп турар трансфер казар плечирбелиг экскаваторнуң дөрттүң бирөзэн-ле Эстониядан чорун турар. Оларны янда ЭДЧ кежигүнерни чүрттарның кады ажылдажылгазының үлүү-биле кылып турар.

Делгелгеде республиканың аграр угланышкынны база көргүстүнген. Оң адыр янда бүгү чүртка оңза чугула апаранган эът-сүт угланышкынныг мал ажылынга болган бекөн кылыр хаван ажылынга специализастаттынган. Дезгинирлериниң бирөзэни республиканың бүгү районнарында тургустунган агроүлетпүр комплекстериниң дуржулгазынга тураскаатка.

Юбилей делгелгезинде көргүскен хоорайларның болгаш суурларның чаа тудугларының архитектура ансамль-дериниң хевири онза солуп көрүштүг. Эртемго болгаш культурага, калык камгалалынга болгаш улус өөредилгезинге республиканың салыышкынын калбаа-биле көргүскен. Чиңээ, эстон эртемденнер пинти-эвилел чергелиг 50 ажыг эртем-техниктиг программаларның боттанырынга киржип турар.

Эстон ССР-ниң Москвада эгелээн хүннериниң программазы солун болгаш хапы уткалыг. Москвачылар-биле ужуражышкыннар, дуржулга солчулгазы болгаш күш-ажылчы коллективтерге беседалар ыдыг болур. Эстонияның бот-тывыштыг артистери боттарының уран үүдүн найысылалдың чүрттакчыларынга болгаш малчыларынга көргүзер.

И. НОВИКОВ,
СЭТА-ның корр.

КАРДИОЛОГТАРНЫҢ ДЕЛЕГЕЙ КОНГРЕЗИ

Кардиологтарның IX делегей конгреси Кремльдиң Съездилер ордузунга июнь 20-де байырлыг байдалга ажыттынган. Оон ажылында делегейниң 65 чүрттарының беш мүң ажыг сураглыг эртемденнери, эмчилери болгаш кадык камгалалының национал албаннарының төлээлекчилери киржип турар.

Президиумда — кардиологтарның делегей нинтилелиниң болгаш федерациязының, Кадык камгалалының делегей организациязының удуртукчулары, сураглыг эртемденнер. Олурушканнарның аразында — ССРЭ-ниң Министрлер Чөвүлелиниң Даргазының орлакчылары В. Н. Макеев биле Г. Н. Марчук.

Конгрессти ажыдып тура оон президентизи академик Е. И. Чазов мынча дээн:

— Делегейниң кардиологтарын кижи төрелгетенниң кайы-даа үеде көрүп көрбээн эң нептерээн аарыг-биле демиселге боттарының улустарынга дузалаары деп чаңгыс изиг күзел каттыштырып турар.

Чүректиң болгаш дамырларның аарыглары кижилерге чүгле хоочуралды база кажыдалды чедирериниден ангыда, социал-экономиктиг чидириглерни эккеп турар. Ол айтырыг бөгүн медицинаның айтырымындан бүгү чүрттарның чазактарын болгаш хенипиитизин дүвүредип турар апаранган. Чогум-на ынчангаш эртемденнерниң национал хамаарылгалы, политиктиг үзелдери болгаш шажык-чүдүлгеге хамаарылгазындан хамаан чокка күженишкиниери кадык чүрек дээш демпсеазе каттыштынган.

Бис бөгүн кардиологияның болгаш ацаа чоок адырларның шапкын хогжүдезиниң хереченилери, улуг ажыдыышкынпарның мурнунда туруп турар бис. Совет кадык камгалалының база медицина эртеминиң хөгжүлгезин чугулаап тура, оратор сөзүнүң чаңгыс аза-дар күрүнеңиң чаңгыс аза-

ХҮЛЭЭЛГЕДЕН ХӨЙНҮ

«Күш-ажылдың хостуу» совхозтуң Эйлиг-Хем салбыры бодуун дуктуг, түс черниң байдалынга жаржыр шюр малды өстүрүп турар. Олар бо хүнперде ССРЭ-ниң Аъш-чем программазын боттандырарынга боттарының үлүүн кадып, социалистиг хүлээлгелерни күүседиргеге бедик күзел соруктуг чорууп көргүскен.

Ылангыя хөй кыргылдазының кампаниязы организастыг чоруп турар. Бо хүнпергечедир кыргыкчылар 3 мүң ажыг хойну кыргаан. Дуктуг шынарлы, арыг, эки шөнаалдазы дээш хемчеглерни алганы эки. Салбырның ажылчылары бир хойга оңаа-тыр санаарга, 700 грамм дуктү планнаан ажыыр ап турар. Планныг оңаалдарны Алдын-оол Сувак, Овомаа Дырыш-оол, Түлүш Сувак хүнүнде 140-150 хүү күүседирге чарлынга тпиелекчилер болуп түрар.

Шагдыр Түлүш, Прокопий Хуурак, Василий Чаш-оол болгаш өске-даа хойжуларның малының дүгү терең, чаагай болган.

А. НАТПИТ-ООЛ

ТЫВА АССР-НИҢ ДЭЭДИ СОВЕДИНИҢ БЕШКИ ЧЫЫЖЫНГА СОҢГУЛДАЛАР ТАЛАЗЫ-БИЛЕ БАЙ-ТАЙГА РАЙОНДА КЫЗЫЛ-ДАГНЫҢ № 35 СОҢГУЛДА ОКРУГУНУҢ ОКРУГ СОҢГУЛДА КОМИССИЯЗЫНЫҢ ДЫҢНАДЫЫ

1982 чылдың июнь 20-де Тыва АССР-ниң Дээди Совединге соңгулдалар талазы-биле Бай-Тайга районда Кызыл-Дагның № 35 соңгулда округунга соңгулдалар болган.

Ук округка болган соңгулдаларга соңгукчулар 100 хүү киришкен.

Депутатка кандидат эш Олег Ховалыгович Хопуя дээш бүгү соңгукчулар 100 хүү бадылаан.

Тыва АССР-ниң Дээди Совединге соңгулдалар талазы-биле Бай-Тайга районда Кызыл-Дагның № 35 соңгулда округунуң округ соңгулда комиссиязы.

ТЫВА АССР-НИҢ ДЭЭДИ СОВЕДИНИҢ БЕШКИ ЧЫЫЖЫНГА СОҢГУЛДАЛАР ТАЛАЗЫ-БИЛЕ БАРЫЫН-ХЕМЧИК РАЙОНДА ХӨНДЕЛЕҢНИҢ № 50 СОҢГУЛДА ОКРУГУНУҢ ОКРУГ СОҢГУЛДА КОМИССИЯЗЫНЫҢ ДЫҢНАДЫЫ

1982 чылдың июнь 20-де Тыва АССР-ниң Дээди Совединге соңгулдалар талазы-биле Барыын-Хемчик районда Хөнделеннің № 50 соңгулда округунга соңгулдалар болган.

Ук округка болган соңгулдаларга соңгукчулар 100 хүү киришкен.

Депутатка кандидат эш Алдын-оол Кашевич Ешкей-оол 100 хүү бадылаан.

Тыва АССР-ниң Дээди Совединге соңгулдалар талазы-биле Барыын-Хемчик районда Хөнделеннің № 50 соңгулда округунуң округ соңгулда комиссиязы.

ТЫВА АССР-НИҢ ДЭЭДИ СОВЕДИНИҢ БЕШКИ ЧЫЫЖЫНГА СОҢГУЛДАЛАР ТАЛАЗЫ-БИЛЕ ЧӨӨН-ХЕМЧИК РАЙОНДА БАЯН-ТАЛАНЫҢ № 59 СОҢГУЛДА ОКРУГУНУҢ ОКРУГ СОҢГУЛДА КОМИССИЯЗЫНЫҢ ДЫҢНАДЫЫ

1982 чылдың июнь 20-де Тыва АССР-ниң Дээди Совединге соңгулдалар талазы-биле Чөөн-Хемчик районда Баян-Таланың № 59 соңгулда округунга соңгулдалар болган.

Ук округка болган соңгулдаларга соңгукчулар 100 хүү киришкен.

Депутатка кандидат эш Анатолий Григорьевич Горелов дээш бүгү соңгукчулар 100 хүү бадылаан.

Тыва АССР-ниң Дээди Совединге соңгулдалар талазы-биле Чөөн-Хемчик районда Баян-Таланың № 59 соңгулда округунуң округ соңгулда комиссиязы.

ТЫВА АССР-НИҢ ДЭЭДИ СОВЕДИНИҢ БЕШКИ ЧЫЫЖЫНГА СОҢГУЛДАЛАР ТАЛАЗЫ-БИЛЕ ТОЖУ РАЙОНДА ИЙИҢ № 113 СОҢГУЛДА ОКРУГУНУҢ ОКРУГ СОҢГУЛДА КОМИССИЯЗЫНЫҢ ДЫҢНАДЫЫ

1982 чылдың июнь 20-де Тыва АССР-ниң Дээди Совединге соңгулдалар талазы-биле Тожу районда Ийиң № 113 соңгулда округунга соңгулдалар болган.

Ук округка болган соңгулдаларга соңгукчулар 100 хүү киришкен.

Депутатка кандидат эш Күнденмаа Деверековна Допгурбан дээш бүгү соңгукчулар 100 хүү бадылаан.

Тыва АССР-ниң Дээди Совединге соңгулдалар талазы-биле Тожу районда Ийиң № 113 соңгулда округунуң округ соңгулда комиссиязы.

ДЭЭШТИГ, ЧАА АРГАЛАР-БИЛЕ

Төрээн чуртуун аныяк-бүлээнин тедептиг үзүктүр талап социализмниг чаңчылыг кижилерин коммунистиг эртинелдиг кижилерни кылдыр, өскүс-ниитиниң ажыл-агыларынга, ниитилелдиң ажылдарынга, өөрүшкүлдүг ажылдың ишкы-бүрү хевирлериниң районнуң партия организациялары ажыглап турар. Оң иштинде бир кол черни ажылдаа чоннарның, аныяктарның интернационалдыг кижилиделгези улам өскүс-ниитиниң.

СӨКП-ниң XXVI съездиниң шиитирлериниң дүүшүр политиктиг-экономиктиг өөредилгелиг чүүлдерин, лекция пропагандазын, көскү агитациязын, культура албан черлерин, чоннуң чуртаар турар черлерин дамчыштыр интернационалчы кижилиделгени районда улам идепкейлиг-биле эртирип турар. «Алдан-Маадыр», «Чыраа-Бажы», «Большевик», СӨКП-ниң XXII съездиниң аттыг совхозтарда, ооруктускомнуң сан кылдыызында, оруктерни сеңгелеп-тудуг участогунда, районнуң өжүн эмнелгезинде партия, профсоюзтуң организациялары ССРЭ-ниң улустарының ажы-дүмүлишкиң пайыралының, эвилелдешкен Болгаш автономнуг республикаларының социал-экономиктиг хөгжүлдезиниң дүтайында лекцияларны, беседаларны, номчулгаларны план дүүтаар эки организовастаан.

Районнуң чуртакчылыг суурларынга эш Л. И. Брежневтиң «Сактыышкынныар» деп номунга номчулга конференцияларын эртиргилээн кижилиделгеге улуг ужур-дузалыг. Районнуң партия организациялары идеология ажылдакылыларының күжү-биле «Мээң Төрээн чуртум—ССРЭ», «Төрээн Тывамо», «Мээң Совет Эвилелиниң хамаатызы мен» деп темаларга лекция, беседаларны чоннуң чуртаан турар черлериниң аайы-биле эртирип турар. Ажы-дүмүлиштиң республикалар эвилелдешкен ниитилелиниң, Төрээн чуртувустуң экономиктиг хөгжүлдезиниң, культуразының, шинчилелиниң, пионерлерниң, комсомолдуң организацияларының, ветеранныг-дың, интернационалдыг кижилиделгеге талазы-биле темаларга тайылбырлыг ажылдарын амыдыралбиле хөлбөп чорудуп турар. «Алдан-Маадыр» совхозтуң партия организациязында И. Ь. Монгуш, З. Б-С. Ондар, суурларынга системалыг эрелеливинде И. И. Монге, «Чыраа-Бажы» совхозта Д. Демчик олар ышкаш пропагандистер партиянның директивтерин, партиянның өткүт үеде чөп ортузунга пропагандаларынга, интернационалчы кижилиделгенин сайгыраңгайжыдарынга идепкейлиг кирип келген.

Күш-ажылчы коллективтерде, школаларда партия организациялары, хөрээженнер чөвүледелери интернационалчы кижилиделгениң чаа-чаа аргаларын ажыглап турар. «Искра», «Алдан-Маадыр» Карл Маркс аттыг совхозтарда, орук сеңгелеп-тудуг участогунда, районнуң өжүн эмнелгезинде партия, профсоюзтуң организациялары ССРЭ-ниң улустарының ажы-дүмүлишкиң пайыралының, эвилелдешкен Болгаш автономнуг республикаларының социал-экономиктиг хөгжүлдезиниң дүтайында лекцияларны, беседаларны, номчулгаларны план дүүтаар эки организовастаан.

Районнуң чуртакчылыг суурларынга эш Л. И. Брежневтиң «Сактыышкынныар» деп номунга номчулга конференцияларын эртиргилээн кижилиделгеге улуг ужур-дузалыг. Районнуң партия организациялары идеология ажылдакылыларының күжү-биле «Мээң Төрээн чуртум—ССРЭ», «Төрээн Тывамо», «Мээң Совет Эвилелиниң хамаатызы мен» деп темаларга лекция, беседаларны чоннуң чуртаан турар черлериниң аайы-биле эртирип турар. Ажы-дүмүлиштиң республикалар эвилелдешкен ниитилелиниң, Төрээн чуртувустуң экономиктиг хөгжүлдезиниң, культуразының, шинчилелиниң, пионерлерниң, комсомолдуң организацияларының, школалар коллективтери ажылчы чоннарны, өөрөвинчилерни совет патриотизмге болгаш социалистиг интернационализмге кижизидер талазы-биле эрээн ажылдарны чорудуп, чамдык дүржүлгелиг мөөнүлер эгелээн. Эдээн хей политшколаларның пропагандистери СӨКП-ниң ленинчи национал политиказын, ССРЭ-ниң түрү-түңнелдиг төгүлдүр үжүр дузалыын, ооң бүгү талдыг хөгжүлдезинин, совет демократиязының, совет кижилериниң культурлуг чаагай амыдыралының үстелгелиишкинин, Төрээн чуртувустуң экономиктиг, политиктиг, социал-экономиктиг чаңчылдың, культуразының, шинчилелиниң, пионерлерниң, комсомолдуң организацияларының, школалар коллективтери ажылчы чоннарны, өөрөвинчилерни совет патриотизмге болгаш социалистиг интернационализмге кижизидер талазы-биле эрээн ажылдарны чорудуп, чамдык дүржүлгелиг мөөнүлер эгелээн. Эдээн хей политшколаларның пропагандистери СӨКП-ниң ленинчи национал политиказын, ССРЭ-ниң түрү-түңнелдиг төгүлдүр үжүр дузалыын, ооң бүгү талдыг хөгжүлдезиниң

ЧЕР КЫРЫНДА АМЫДЫРАЛДЫҢ НҮҮРҮНДЕ

КНО-нуң Кол Ассамблеязының чепсегленнишкинин дуҗурер талазы-биле ишти тускай сессиязынга эш Л. И. Брежневтиң чагаазын делегейниң хөй-ниитиин болгаш парыалгалы калбаа-биле чугаалажыр болган таймылбырлаң уламчылавышаан. Ол документиде киргеп даштыны политиктиг эң чугула идеялар болгаш инициативалар. Нью-Йоркта делегей шуулганында киргеп чаа совет саналдар талбынче ССРЭ-ниң бызыг түкүлүн бадыткавышаан, боо-чепсекти эндере будуреринң шегааар дээш демиселге даҗытар идиглэн берип, чепсегленнишкинин дуҗурермишин, дайын кызанының чайладырының талазынга практиктиг хемчеглерже шилчиржиге дузалап турар деп, янзы-бүрү чүүттарниң политиктиг болгаш хөй-ниитичи кескү ажылдакчылары, массалыг информация органнары оналап демдеглеп турар.

Ядролуг чепсектиг бир дугаарында ажыглавас деп ССРЭ-ниң хүлээлгеин — ССРЭ-ниң талбынга хандыкшылдынын, ооң даштыкы политиказының чангыдыг чогумуң болган боттуг мөзүүмүн чаа чырыткыланчак ылерелиг-дир деп, БКП ТК-ның Политбюро шеҗигүвү, Болгария Улус Республиказының даштыкы хөреңгөр министри П. Младенов медеглээн. Ядролуг кыжаныышкынны болдурбазыңчо угланган ол оның чугула шиитирже уткуштур базынмарны ядролуг чепсектиг күрүнелериниң талазындан кыдыр боор деп идеген турар бис.

Ядролуг чепсектиг бир дугаарында ажыглавас деп Л. И. Брежневтиң чагаазында киргеп ССРЭ-ниң хүлээлгези шилгээлээн шиитиржилээ дыр, боо-чепсектерни кыскаартыышкынын, чепсегленнишкинин дуҗурерининг терминге чаа чүүлдэ салыышкыла дыр деп, Германиядың Социалистиг чагыг-аай партиязының ТК-ниң Чанынче секретары, ГДР-ниң Күрүне чавуелиниң Даргазы Э. Хонеккерниң болган Шемен Араб Республиканың оралакчы президентизи А. Азиз Абдель Гаяниин Берлинге болган үзүрашылыышкынның үезинде демдеглээн. Совет Эвилелиниң ол шиитпээн ядролуг хайыыже кыжаныышкы хайгаарактыг деп бүгү улустарның күзел-чүүлдерининге таарыштыр турар.

ССРЭ-ниң чаа чүүлдэ шиитиативазынга —ядролуг чепсектиг бир дугаарында ажыглавас деп ооң хүлээлгезининге хайыынга шилик бүгү улустар байыр чедириш турар деп. Профэвилелдериниң Бүгү-делеген Федерациязының моделеваар оналап демдеглээн. Совет Эвилелиниң чаагыг талазы хөреңгөрининге харыы кылдыр ядролуг чепсектиг ооң дуҗурерининг талазындан дүүлүттүр оналыышкын ышкыр ужуурлуг. Ол бүрүн ядролуг чепсектиг дуҗурерининг, ядролуг чепсектиң болгаш массалыг уламчылавышкының ооң-даа чепсектерининг оор кыламарының ажыглаарын хорууруунга таарышкан байдалдарны турүзуларынга, ядролуг халаштың кыжаныышкыдан кижи төрелгетенин чавладып алырынга идиг боор шиик.

Чепсегленнишкинин дуҗурер талазы-биле, шуулганда ССРЭ-ниң туружун таныылбырлавышаан, массалыг информацияның барын талакы чамдык органнары болуп ставыныыл идепкелиг камгалакчызы» кылдыр көргүзүп оралдажып турар, а шынында боо-чепсектерни эндере будуреринң угланышкыыны-биле чорун турар Вашингтонуңдаштыкы политиктиг шугумунга совет туруштун шуут удурланышкаанче кичээнгейин үглэдырып турар. Сураглыг америк хайгаарактыг Т. Уикер «Нью-Порк таймс» солунга парлаттырган чүүлүнге АКШ-тың президентизиниң КНО-га чугаазынга холбаштыр чепсегленнишкинин дуҗурерининг эң чугула айтырыгларын ол чугаада оон-кашкан болду деп демдеглээн. Оон биижээни болза: НАТО-нуң Европада чепсектиг күштериниң дээди кол командлакчызы генерал Роджерс шыыш чамдык шидыг ажылдакчыларга мен ядролуг согуушкыдыг бүр дугаарында таварыштырарын сумелээр ийин деп алым-биле медеглээр арганы боорининг орнунга Р. Генгап Совет Эвилелиниң улегерин ёзугаар ядролуг чепсектиг оор дугаарында ажыглавас деп хүлээлгеп болза, дээре турган шиик (Совет Эвилелиң болдунуң хүлээлгезин бүгүдеге чарлавакан ол хүн шидыг медеглелдя бо генерал ыыласы).

КНО-нуң Кол Ассамблеязының тускай сессиязынга Л. И. Брежневтиң чагаазынга холбаштыр Англияның чазаа ядролуг чепсек айтырыын дугаатты бодунум туружун доңдораан эдээ керген болза чогуур турган шиик деп, сураглыг британ политиктиг ажылданчы лорд Брокуэй медеглээн. Ядролуг айыылды чавырылдырарда совет инициативаның түңнелинде тыптып келген арганы англия чаак долу хемчээлинге ажыглаар ужурлуг деп, лордтар палатазының база бир өске кежигүү лорд Кеннет демдеглээн.

Ядролуг чепсектиг бир дугаарында ажыглавас деп Совет Эвилелиниң хүлээлгезининг тайбың херээнге ажоок улуг ужур-дузалыыш оналап демдеглээш, ГФР-ниң хөй ниитичи кескү ажылдакчызы халажыгта генерал-майор Г. Бастиан «Барыын чүк ол совет инициативазы деткип. шак шидыг ярлыыг хүлээлгелерни алган болза, чогуур турган шиик» деп медеглээн.

Норвег ажылчын партиязының даргазының оралакчызы Э. Ферде Совет Эвилели оноа чүүлдэ сананыы үдүрүшкүн, инициативаны болдуун хөлүгө алды. Ынчангаш ам хамык ужур—Барыын чүктө деп демдеглээн.

(СЭТА).

ИНТЕГРАЦИЯНЫ ХАНЫЛАДЫР

ПРАГА. (СЭТА). ЧКП ТК-ның Президиуму болгаш ЧССР-ниң чазаа Экономиктиг Дузалажылга Чөвүлелиниң сессиязының Будапештиге болган XXXVI хуралының түңнелдери ЭДЧ кежигүнү чүүттарның аразынга экономиктиг болгаш эртем-техниктиг кадыг ажылдажылгазын улам калбартуң, хаңыладырынга чүгүлээ салыышкын болуур деп санаап турар. Олар ЭДЧ кежигүнү чүүттарның 1986—1990 чылдарда улуг ажыл-агый планнарын улам хаңылаларының хүлээп алынган программазын бедии-биле үнелеп бөрүп турарлар.

ЭДЧ кежигүнү чүүттарның экономиктиг күүш-шыдалын болгаш делегейге ат-алдарын улам быжыглаар талазы-биле сессиязының хүлээп алган шиитпирлери дең эргелиг болгаш бот-боттарының аразынга ажыктыг чөрүктүүн принциптеринге үндезилээш анчы-анчы ниитилел тургузуглуг күрүнелер аразынга бүгү талалыг кыдыг ажылдажылганы хаңылаларынга чүгүлээ салыышкын болуур деп санаап турар. Олар ЭДЧ кежигүнү чүүттарның 1986—1990 чылдарда улуг ажыл-агый планнарын улам хаңылаларының хүлээп алынган программазын бедии-биле үнелеп бөрүп турарлар АКШ-тың империалистиг болуктериниң болгаш оон үнелечилериниң туружун шиитпирлии-биле буруу шаап турар. Ол чөрүк чүгле ЭДЧ кежигүнү чүүттарның эвес, харын база делегейни бүгү күрүнелериниң ..эрге-ажыктарынга үдур боп турар.

ЧКП ТК-ның Президиуму болгаш ЧССР-ниң чазаа ЭДЧ-ниң сессиязының XXXVI хуралынга киришкен чехословак делегациязының ажылын түүлдүг деп көргеш, сессиязга хүлээп алган шиитпирлерни долдур күүседириниң хемчеглерин айыткан.

БӨМБҮРЗЕКТИҢ СУДАЛЫ

СЭТА болгаш ПМА: КЫСКА ДЫҢНАДЫГЛАР, ТАЙЫЛБЫРЛАР

УЛУСТАР ТОДАРГАЙ ХЕМЧЕГЛЕРНИ АЛЫРЫН НЕГЕП ТУРАР

КНО-нуң КА-зының тускай сессиязында

НЬЮ-ЙОРК. (СЭТА-ның корр.). Кол Ассамблеяның чепсегленнишкинин дуҗурер талазы-биле ийиги тускай сессиязының болуп эртип турары КНО-нуң штаб-квартиразының базыныының мурнунда хөй-деаныяк-даа, кырган-даа, эр-даа, херээжен-даа кижилер «Ядролуг чепсектиг чок кылырын негеп тур бис!» дээн сөстерлиг плакаттарны тудуп алган шакшагы-биле туруп-ла турар. Оларны элээн каш шак болгаш өске кижилер солуп алыр.

Ол болза «удурланышкынның постулазы-дыр». Оларны ниитилелге бараан болуур америк өнүктерниң хөй-ниитин организациязы эвилелден эртирип турар.

Бо хүнерде Кол Ассамблеяның тускай сессиязы-биле чергелештир чепсегленнишкинин дуҗурерлин деткээш хөй санныг чыскаалдар Нью-Йоркта эртип турар. Боо-чепсектиг эндере будуреринң соксадыр, чепсегленнишкинин дуҗурер талазы-биле тодаргай хемчеглерни алырын делегейниң улустары силерден манап турар деп казбак хөй-ниитиниң төлээлекчилери Ассамблеяның залында олурар делегацияларга сагындырып турар.

Ядролуг чепсектиг бүгү-де күрүнелерден шак ыыдыг тодаргай базымны сессиязга бир дугаарында чугле Совет Эвилели кылган. Ядролуг чепсектиг баштай ажыглавас деп чангыс талалыг хүлээлгени бодунга алган, ССРЭ ядролуг айыынны болдурбас деп улуг соруланы чедип алырынга бодунуң бызыг түкүлүн бадыткаан.

Ядролуг айыынны чорударының янзы-бүрү теорияларын ажылдап кылган Вашингтонуң бодалдары-биле холбашкан дуҗурааш сессиязының хөй-хөй киржикчилериниң саналдарыныа ыяреп турган. «Кызыгаарлыг» ядролуг айыынны чорудуп болур деор теория боо-чепсекти эндере будуреринге идиг бооп турар деп Грециянын даштыкы херектер министри И. Харалямбопулос демдеглээн. Балканнарга ядролуг чепсектен хостуг зонаны тургузары эргежок чугула деп ол-ла министр айыткан.

Боо-чепсекти эндере будуреринг соксадырының эргежок чугула дээш Канаданың премьер-министри П. Трюдо доктаагаан.

Палестинаны Хостаарының Организациязының КНО-да доктаамал хайгаракчызы З. Л. Терезиниң хайныгымыкшынның чугаазын сессиязының киржикчилери ханы кичээнгейлээ дыннаан. Израиль палестин айтырыын «бүрүнү-биле шиитпирлээр дээш» кырып-хыдыышкынының политиказын белеткеп турарын АКШ-тың күрүлепартаментиниң бир чыл бурунгаар-да билип турган деп ол чугаалаан. Ынчалза-даа агрессорну доктаадырының орнунга Каттышкан Штаттар харын ону амгы үениң боо-чепсээ-биле хандырарын болгаш анаа харам чок сан-хөө дузалаамчызын көргүзерин уламчылап келген.

Израильдиң премьер-министри М. Бегин барык киижи чок курут чыгыы залга чүве чугаалаан. Тель-Авивтиң Ливанга кара сагыштыг агрессиязынга удурланышкынның демдээ кылдыр 100 ажыг чүттарының делегацияларының, тодаргайларга, сессиязының бүгү киржикчилерининг барык үшүүн ийи кезээ залны каггаан чөрүпкен.

Израильң агрессиязын соксадыр бе, Ливанның эжелеттирген девискээриниң бодунуң шеритлерин үндүрер бе дээр дугайында кандыг-даа чүүл Бегинниң чугаазында чок болган.

Г. ШИШКИН,
В. ВАСИЛЕЦ,
А. СИДОРУК.

ЛЕЙБОРИСТЕРНИҢ ПРОГРАММНЫГ МЕДЕГЛЕЛИ

ЛОНДОН. (СЭТА). «Бүгү киижи төрелгетеп-биле бир дөмей, Великобританиянның мурнунда турар эң чугула сорулга болза ядролуг дайынның айыылын чайладыргыла болуур. Ынчангаш лейбористиг партияның политиказы тайбың болгаш аймык чок чорук дээш шимчээшкинни деткипринге даянып анаарга—деп, Великобританияның лейбористиг партиязының шыда тарагаан программыг медеглелинде чугаалаан. Ук документиниң партиязының чыдың болуур кускү конференциязының делегаттары чугаалажып көр.

«Езулуг аймыл чок чорук ядролуг чепсектиг эндере будуреринге канчап-даа таарышпаска—деп медеглелде оналаап демдеглээн. Ынчангаш ону барымдаалаап, Великобританияның лейбористиг партиязы ядролуг чепсегленнишкинин чангыс талалыг дуҗурерин болгаш ядролуг чепсектиң кандыг-даа хевириндэн ойталаарынга үндезилеңген политиканы чорударын негеп турар. Бир эвес лейбористиг партия эрге-чагырганы холга алыр болза, Американың «Трайдент-2» дээр ракета-ядролуг системазын садыш алырындан бүрүнү-биле ойталаар апаар деп ук документиде айтыш турар. Оон ыңдыда, лейбористиг чазак Англияның девискээринде ядролуг чепсектиг бүгү америк болгаш англия шериг базаларын чок кылырынга белен деп база шыда чугаалаан. Лейбористиг партия ортумак ыракыылдыг америк ядролуг ракеталарны болгаш нейтроннуг чепсектиг чүттүң девискээриге сайгөрга тургузарынга удур деп медеглелде демдеглээн.

Вашингтонуң амгы администрацияның милитаристиг политиказын ук документиде шынгыы шүүмчүлээн.

«Социалистиг чүттарга хамаарыштыр лейбористиг партияның политиказы тайбынның болгаш бот-боттарын бызчириниң эрге-ажыктарынга үндезилеңген. Ук чүттар-биле экономиктиг харылаалаарны деткиири болгаш хогжудерн эргежок чугула» —деп программыг медеглелде чугаалаан турар. Ынчангаш ону барымдаалаап, Великобританияның лейбористиг партиязы ядролуг чепсегленнишкинин чангыс талалыг дуҗурерни

КОММУНИСКЕ ЙӨРЭЭЛ

«Херектен бо туру!- дээнимге,
Георгий олче айты каапкан:
«Азы чүл аан, доргил дарга,
Айтырымымдан кортукар бе?»

Хедер сайыт сотка дүшкеш,
Хейде дижин өттүр сылаан:
«Ам бо залдан үнер билек,
Азыл хаар мен сеин, сойлук!».

Герингиге дузалаптар
Геббельстиң шаа чок болган.
Георгийни буруу шаалтар,
Хензиг-даа бол, эскат тыппаан.

«Херектелдең» Димитров
Ялалакчы болу берген.
Чалбыыш тыныг сестерни ол
Герман судче октан турган:
«Чер бо өзөп часпайн зорлип,

Эгезек №№ 142, 143 «Шынла»

Черле зорлип турар — дээнимге.
Хоочун өгбе Галилейден-даа
Коммунистер чиге сөглээр.

Төөгүнүң дугуюн ам
Сонгаар эвес, бурунгаарлап.
Советтериң талазынче
Төре чаартып, чүгүлүп орар!».

Нүүдэл биле шынны Георгий
Нүүртештирип келзе-келзе,
Хоптуң үнген ирик дөзүн
Коптарылдыр быралапкан:

Фашизмниң дүнчүзүндэн
Өрттүң бажы өөскүн үнген:
Өрү октаан дажы ам кээп
Башка дүшкен—түпкел болур.

Герингиден, Геббельстен,
Гиммлерден Гитлер чедир—
Герман рейх судчаа донуп
Георгий, хыл дег, кыргый шаап каан.

Нүүдэл уржуу барза-барза,

Ханныг дайын акезын чешкен...
Хартаавчылар канчаш баржык
Нюрнберг, төөгү билир.

Партияным, Ленинниң,
Бо-да бүгү делегейниң
Маадыр оглун фашист холдан
Москва ушта тыртып алган.

Коргуш билбес хувискаалчы —
Димитровтуң кап дег соруун
Коммунистер, ажылчыннар
Дириг чижек, сүзүк кылган.

Диптер, чурттар эвилеп—
Аксы-дүүма Коминтерниче
Азияда бичии Тыва
Дидим чүткүн чоруп орган.

Дилег бижиин холда туткан
Арат оглу Тоқаны ынчан
Димитров ошкап-чыттап.
Адазы дег, сагыш четкеп.

Шүлүглеп

Төрээн чуртуң, Хоспталганы
Кампалап, суд залындан
«Төөгү меним агартыр!»—деп,
Гаванадан Кастро сөглээн.

Бистиң үе маадыры —
Фидель-биле бөгүн бир үн
Димитровчу үлегерни
Диптер чону төрүүшаан.

Фашист, пацист, расист, хунта,
Маоизм ам-даа тыныг—
Хүнү ажар будуузунде
«Хүрең хамчык» оштап турлар.

Ынчалза-даа төөгүнүң
Маңнын бөгүн алаан эвес,
Ыradыр көөр угаан-сарыын
Магадылап, баштап турар.

Бомбүрзектиң дескинин ам
Дайын эвес, Тайбыңдыва,
Моңге номнал—Коммунизм
Талазынче зорлип турар!

С. МОЛДУРГА.
1980—1982 чыл.

МОСКВА. Төп делегелге залында чогаалдарының делгелгезин ажыттынган аныяк чурумчулар чогаадымчы хей-аът киришкинни улуг тудугларының шалыпчы ажыл-ижинден, боттарының үе-чергелериниң ажыл-херектеринден ап турар.

Ийи муң ажыг амылдар нирген өл делгелгени «Чурттуң чалыы назыны» деп адаан. Ол болза чуруга уран үүлүнүң аныяк мастерлериниң ВЛКСМ-ниң XIX съездизинге чогаадыкчы отчёду болур. Төрээн чурттуң хей талазлыг амыдыралын көргүснен чогаалдар БАМ-га, КамАЗ-ка, Самотлорга, Ингури ГЭС-ке, колхоз- совхозтар шөлдеримге, эртемденнерниң лабораторийларынга тыптып тургустунган.

ЧУРУКТА: «Чурттуң чалыы назыны» делгелгеде.

В. ВЕЛИКЖАНИННИҢ фотозу.

СЭТА-ның фотохрониказы.

АЙТЫРАР, СҮМЕЛЕЖИР

«Кандыг профессия шилип аарыл? Кым болуурул?— деп айтырыг бо хүннерде доозукчу бүргүзүн дүвүредип турар. Ол болза парын болган берге айтырыгларының бирээзин. Ынчаштаан бо талазы-биле бодумнуң чамдык бодалдарымны доозукчулар-биле үлежикседим.

Бистиң чуртувуста хей-хей профессиялар бар, олар шупту-да хүндүткелдиг, ажыктыг. Күзээнин шилип алган, кижи бүргүзү өөренир эргелиг. Аңаа башкылар болган чамдык ада-иелер боттуг дузаны база чедирип турарлар. Оон-биле чергелештир парлалга, радио, телевидение болган аас агитацииэлиниң бо талазы-биле чедирип турар салдары улуг.

Кижи чеже башкы, чолаачы, эвчи азы кандыг-бир улуг эртемден бооп чаяттынып торүүнүмее. А ынчалза-даа чаңгыс кижи хей-хей профессияларны шингээлиг ап болур. Аңаа кызымаккай чорун болган үүкүл база чылдар болган доктаамал өөредилге, бечеткел херек.

Бистиң улуг башкывыс болган баштыңчывыс В. И. Ленин — улуг угаанныг, партиясовет ажылдакчыны, дипломат, шериг стратег, журналист болган эртемниг дыка хей адырларын билир чорааш. А Архангельскиден Москвага өөренир дээш келген ядыы оол, астроном, геолог, географ, дыл эртемдени, төөгүчү, шүлүкчү, чурукчу болган инженер анаргай М. В. Ломоносовту билир бис. Ол профессияларның дөзээлиг тергиин эки билир турган. Ол ынчаш сураглыг педагог А. С. Макаренкону көрүүр. Ол башкы болурундан адыгда, сураглыг чогаалчы чорааш. А оон өскедээ хейнү билип өөренип алган ат-сураглыг кижилерни адап болур.

Кижи ол хире эгээртинмес байлак энергиялыг-дыр дээрзин үстүнде чижектер көргүүн турар. Шиидыг болур дизе, бир-ле дугаарында. Төрээн чуртуңга болган кижилерге ханы ынакшыл, бердинген чорук болган эртем-билигге оңаа хандыкпыл, доктаамал өөредилге база ишиг күзел херек.

Профессия шилип аарда, бир-ле дугаарында, бодунуң күжүн хынап көөрү чугула. Мен ону шыдаар мен бе? Ол эртемге ылап-ла бердинген мен бе? Бодумнуң угаан-медерелимни оз дээш тончүзүнге чедир берип шыдаар мен бе? Ол профессияның кижиларге болган төрээн черимге ажыл-дузазы кайы хирел?— дээш, оон-даа ынай. Оп дугаймда улуг кижилерден айтырып, арга-сүмени алыры чугула.

С. САЛЧАК,
Бай-Тайга район.

Көдээниң культура амыдыралы

КӨРҮЛДЕ ЧҮНҮ КӨРГҮСКЕНИЛ?

СЭКП-ниң XXVI съездизиниң шиитпирлерин культура албан черлериниң шүгүму-биле пропагандалаарын улам ынай калбартып, улусчу талантыларны илередип, бот-тывынгыр уран чүүлдү хөгжүдерин чугула сорулга. Берт-Даг кожуун Советтиң денискүринде турар албан организацияларның, күш-ажылчы коллективтерниң аразынга бот-тывынгыр уран чүүлдүн көрүлдезин эртиргеп.

Күрүлдениң концерти колдуунда субботалар, байырлал хүннеринин бүдүүзүнде болуп турган. Анаа 9 коллектив пе-мешкеп. Көрүлдениң концерти үениң байдалынга бүрүн дүшкеп илеткелдер болган лекциялар-биле капсырлаштыр эртип турганы база ажыктыг. Коллективтер боттарының концерттеринге бистин аразынска эки-ле билдинмейн чораап ыраажыларны, танцылаларны, уран номчукчуларны илереткеп.

Эки болеткеттингеп, байлак программалыг концерттерин совхозтың контора, гараж коллективтери, Берт-Даг ортуман школазының башкылар коллективи, Ү.-Шынаа салбыры болгаш еске-даа организацияпар көргүскүлээн. Көрүлдеге ниитизи-биле 180 ажыг кижи киришкеп. Көрүлдени органзастыг бедик деңгелге эртиргеп, оон түнелдерни төөгүүн үезинде үндүрер талазы-биле комиссиниң алдылынга совхозтуң удыртукчулары идепкейлиг киришкеп. Совхоз директору П. Ч. Ооржак, көдээ Совет даргазы К. Т. Дүгүп ажылчын комитединиң даргазы Д. П. Нат олар организаторлуг чорууп көргүдүп, концерттерге идепкейлиг киришкеп-пер. Ол эки түнелдерни чедип алган коллективтер шаңнал-макталдар-биле демделеттингеп.

Талантылыг болгаш эң идепкейлиг 12 бот-тывынгыр артист тускай шаңналдарны алган. Оларның аразында Дина Дүгүп, Сайчат Батрикеев, Тас Ешкү-Савр, Ольга Допаан, Чечек Чооду болгаш өскелерниң-даа адап болгур.

Берт-Даг суурнуң агитквартираларының көдээ Культура бажыңының рапорт-кежээлерин эрттиреринде ам эгелеп деп белеткеннп турар. Ол рапорт-кежээлериниң кол сорулгазы шында чүүлдү түрлөлериниң боттарының хүлээлгелерин кончаар күүседип турарын идепкейлиглерни мактап, оонда-да еске ол чижектиг айтыышкыларны агитквартираларның даргаларын кежээлин киржикчилериниң плетторын оон концерт көргүзер. Оон-биле чергелештир аргып-даараал. түрлө, моңун чаваан чүүлдерниң чедилгелеин организастаар, улама солунналары үндүрер. Бо кежээлер ажыктыг болуру чугаажок.

Б. ДОЮНДУП.
Тес-Хем район.

ДЫШТАНЫП ЧОРААШ...

Бо чылын Кызылда садыг училищезин 150 ажыг сургуун доозар. Олар хуваалда аймыбиле Тываның булуңнарынга аттанывыптар. Доозукчуларның бир келии экзаменнер соонда билигдерин практикага бызыглаары-биле чер-черже үнүшкеп. Оон бичии-ле мурнунда Каа-Хемниң кыдынга дыштанылга хүнүн арттырбиниз, ол хүн кижи бүргүзүнүң сеткил-сагыжынга өөрүшкү-биле арткан.

Экзаменнерге чай-хос чокка белеткенип, чылгының дүжүн келгенни безин херекке ап-байн долу күш-биле өөренип турган оолдар, кыстарга хевиг ышкаш чиигир шык, оон кыдында улуг хеминң чалгылары, долгандыр бистиң үүрзээн мунгаш арыг магалы чаагай болган. Арыг агаарны тыныш, ойнап-хөглеп турбувус. Училищенщ директору Г. Н. Молодцова оюн-башкы ажы-чалын көргүзүп, бистиң хөгледип, ойнаткан.

Бөлүктер айы-биле туристиң оюннарга киришпивис. Мантыш тип, бүзүп, чоон хендир тыртып, граната октап, кижилерге эмчи дузазын чедирерге болгаш еске-даа чүүлдерге маргыштывыс. Күш-культура башкызы Ю. Г. Рыженков, шериг-кижизидилге башкызы А. Н. Рыжов олардың удуртулгазы-биле оюнвар эки, организастыг арткан.

Поварлар чемпенириниче бистиң чалай бергеп. Олар база аразында эң эки чем белеткээри дээш маргышкан, чемпенириниң дээжизин долгээн. «Чем амданныг болзуул!», «Кирип моорлаңар!»— деп, бижип алган болдулар. Ак сүт, тыва чай, мүн, ногаа аймаа, ескедээ чем эндерик. Дүштеки чемни чип алгаш, келек дыштанып алдывыс.

Келек үе эрткеп, волейболга оюн, кок шыкка кылаштаптывыс. Дараазында залгерде башкыларывыска конфет көргүстүвүс. Аңаа кижи бүргүзү кириишкеп, ынак мяларын, шулуктерин күүсеткеп. Маңаа ойнап бөлүктүң сургуулдары шылгараан. Олар торт-биле шаңпатканнар.

Доозукчуларның хостуг шагыында келген башкыларның өөрүшкүзү арыпларында көстүп турган. Оларга бистиң республиканың будуңнарынче аътқарыптары чоргаараанчыгдаа, байырланчыг-даа. Ооңбиле чергелештир бистерниң-биле чарыры бичии мунгараачыг-даа турган бооп. Бистерге ынак башкыларывыс хей үе-шагын үндүрген, сеткил-сагыжындан чоок кижилер апарган. «Эки-ле ажылдаңар, чонга бараан болуңар!»— деп, башкыларның чагыын кижи бүрүзү сактып, бодап чоруур. Шлаңгыяда бистиң зертқу бөлүктүң удуртукчу башкызы Е. И. Даргат училищеңи доозкан, харысалгалыг аңнаарын, ынчаштейлиг ажылдаарын, училищеңи утпазын күзээн.

С. КҮЖҮГЕТ

Волейбол — массалыг оюн

СОНУУРГАЛЫН ЧААЛАП АЛЫР

Шаанда Самагалдайга А. Кумаак, В. Бавуу, Дүргев-оол, О. Чадамба, М. Саравва, С. Чигжит, еске-даа спортчуларның чараш оюнун сонуургавас кижи чок чүве. Олар бичии оолдарга магыттыг шөлүшкаштар, ойнап-даа, кичөөлче-даа бар чыткаш, оларга еске оолдар-биле замей, кайгаар турган мен.

Волейболдуң бүдүлүг шөлүнге ойнаксаан, херим школазының «кичээлинге» үлер эвес. Ол үеде волейболчуларның төлден ырай берген мячини эккэр тудувус. Бичиимденпе мяч-биле ойнаарынга хандыкшылдыг мен. Школачы чылдарымда Самагалдай школазының волейбол командазының кежигүну турдум. Район, республика командаларынга кап-даа удаа киришкен бис. Ол үеде мээң кадчы ойнап чоруан өөрлерим Ф. Лажы, Ч. Бады, Ч. Кара-Кыс не, М. Доржу Ч. Дүвеек, И. Чындыгыр, Ю. Саймы-оол болгаш өскелер-даа спортка чагыг.

Чазын хүн караа чылын кээри-биле, школа деңискээринин иштинге ойнап эгелей бээр бис. Шөлдүң харын хүүгек-биле экии кааптар чүве болгай. Оюн изиг түлүк, бүгү чүш-биле ойнавас болза, бергедежи бөөрге кызыл-бут тудуштар. Улуг ойнакчылардың салдары биске ол хире күштүг турган.

Бистиң «Чодураа» совхозтуң волейбол командазы сеелгү ийи чылда районуң чемпиону болуп, шилчиир кубокту чаалап алган. Сеелгү үеде байдал өскерилген. Ол хамаан чок, мяч, волейбол четкиген көзүлбес-тир. Мен бодаарымга, бо бүгүнү катап эде тургузуп, хөөү турлагларынга, бригадалар төптеринге, кыр-ылда пунктуларынга волейбол шөлдерин тургузары күзенинг. Бо оюнга сонуургалдыг катап чаалап ап көрүлүнер.

Б. ХҮЛЕР-ООЛ.
Тес-Хем.

Эмчиниң сумези

ОВААРЫМЧАЛЫГ БОЛУҢДАР

Электриниң кижиге дузалыг үзүг. Ынчаллажок ону оваарымча чок ажыглаар болза, ол кижиге аймылдыг база ашаар. Кайы-бир кезээ үрелген шай хаамыдырар электрилиг хөнек, стол лампазы, шлиир болгаш еске-даа шак ындыг эт-херекселдерни ажыглаары аймылдыг. Электри-биле ажылдап турган, долгандыр турар херекселдериң тос дамчымыр, дамчыларын баш бурулгаар хайтаараар үжүрдүг. Суук чүүлдер, металлдар токту эрттирер. А кургаг ыяш, пластмасс, шиид, резина токту эрттирбес. Ынчалза-даа кадыг чүүлдерни сут-биле өттүрүптер болза, ток эрттирбес шынары бакылаар.

Доктаамал эвес ток аймылдыг. Ылаңгыя ол ядык-хеп-биле ийикпе, кызыл бут черге тургаш, тонка соктурарго аймылдыг. 127—220 вольт үлүг четки тогунга соктурарга хадаптыг. Чамдык кижилер бир, ийи сывырындак демирге дээрге аймыл чок дижир. Ол чүгле чердеп идегелдиг камгалангында ындыг боор болур. Бир эвес ындыг камгалал чок болза, чаңгыс демирге дегпеиде безин хөлаптыг. Кижиниң мага-бодунче ток эртпеш, шиити болгаш түе черниге кемдээшкинни болдурар. Мага-боттуң түе-түе черлеринге ыяштың ацтыынгы чадазары тыптыр. Кызаңнаашкынга соктурганда кештиң оңу конкылыл аңаар. Кеш ядавың дамыртары биликтиг, хөйлеп кылыпкан хостаар. Ол кижиниң чаңгаш эдиниге эзээ болбас, чүге дээрге камгалап, дуза чедирген кижиниң ток дамчый берип болур. Ынчангаш оюң бетинде хөлзарыларга резин азы дүктен кыпган хол хаптарындан кедип, салааларыларны курлаг пес-биле шарып алыпар. Курлаг маңа кырынга турарын үүлдүр. Ол камгалалырының идегелдиг аргазы-дыр. Чамдык таварылгада сывырындакта ном, үзүп ыяш, маңа черлеп кээп-биле адырып бээр.

Төрээн төстүн ырааккы баштарай берей, «Ыла черге» кыдыгаа таваржуушкунда ыяш-ла ырааккы, ыяштың түнүн хөлзарлар. Ол бүгү хөлчегин дүрген дуза чедирер машина хөлгиже дээр уламчылаңар. Ыяк апарган черге кандыг-даа эм чагбайн, курлаг пес салыр. Ток дамчаан таварылгада черге хөөн черле болбас. Чүге дээрге ук ажыының тынарын бергедедир болгаш мага-ботка хорадыт.

Ынчангаш электри тогунга соктурбазы-биле ону аймылдырга ажыглаарының дүрүмүн хажыпнаар. Бир эвес телевизорда, радиоприёмникте болгаш еске-даа электрилиг приборларда үрелген черлерни гүскай билиг чок болзуңарга, оларын ораладыпнаар. Чунар ноокту, подвалга болгаш ес-тээ ол-шык ороолдерге электри приборларын ажыглаваңар. Ол ышкаш өткен ийик-хептиг чораан ток ажыглаарды база хоруглуг. Эмин эртир ол-шык апарган ядык-хеп ток эрттиреринге элбекшидер. Чунар ороолдиң сайгылганын солуур апарыңарга буттарынарга резин курлаг ладыктерден, а холдарыңарга курлаг дуң хол хаптарлан кедип алыпар.

Электрилиг ойнаарактарны ийикпе, аймыдырга ажыглаар приборларны бичии урутлар чанында хамаарал чок тургуспаңар. Олар розеткаже ажылдадып, орт аймылын болдуруп, токка соктурун болур. Ынчангаш бичии урутларыңарны аан бажыңга хайгаарал чок артпырбаңар.

Н. КУДРЯВЦЕВ,
эмчи.

ӨӨРЕНИП КӨРЗЕ...

Шыдыраа спортунуң дугаайында бижикседим. Бо дээрге конгуг чараш оюн. Аңаа хандыкшылдыглар чер бүргүзүндө хей. Шыдыраала уран чүүдиле эртем сырый холбашкан леп композитор Д. Д. Шостакович конгуг-ла шын чугаалаан.

Эрткен кыжын Кызылга тур курстарга өөренип турган. шыдыраага республика чемпионадынга кежээник-не көрүп турдум. Аңаа Илья Мохов эки белеткелдиин балыктап, чараш ойнап, бирги черни эзээп.

— Республикада шыырак шыдыраачылар бар, ынчалзадаа чаа ойнакчылар эвээш немежип турар—деп, ол мээң айтырымга харыылаанза сактып олур мен.

Районнуң спорт комитеттери шыдыраашың хей-нинги активи бо содун оюннарны улам массалыг болдурары күзенчиг. Ийиги болгаш үшкү разрядтың шыдыраачыларын, чижээ, чагаа-биле сут ойнап өөретсе кандыгыл? «Шыдыраала чырын арга бар»—деп, хоочуннар чугаалагылаар болгай. Ынчангаш ниизү-бүрү аргаларны ажыглап, партия организациялырының деткимчезинге даянып, шыдыраану массалыг болдурарын өөренип көрзе эки деп санаадыг мен.

Т. МӨҢГЕ.
Ак-Тал сууп.

ЧАРЛАЛДАР

«КРАСНОЯРСКСТРОЙТРАНС» ТРЕСТИҢ КЫЗЫЛДА АВТОБААЗАЗЫ ЗИЛ-555 дээр чаа автосамосвалды чаа УД3-469 деп чиик автомобильге орнаарын күзеп турар. Орнаар дугайында билип алыр адрес: Кызыл хоорайның Кечил-оол кудумчузунда № 3 бажың, телефоннар №№ 2-43-48, 2-42-09.

«КРАСНОЯРСКСТРОЙТРАНС» ТРЕСТИҢ КЫЗЫЛДА АВТОБААЗЫНГА доктаамал ажылдаары-биле кол бухгалтерниң орлакчызы, кассир, диспетчер, мотористер, ТО-1-ниң автослесарьлары (сийгги ээлчегде) болгаш ТО-2-ниң кыганын барымдаалап телевир алыр слесарьлар хереглеттинип турар.

АДРЕЗИ: Кызыл хоорайның Кечил-оол кудумчулукүн № 3 бажың. Телефоннар №№ 2-43-48, 2-42-09.

РЕСПУБЛИКАНЫҢ АНЧЫЛАР БОЛГАШ БАЛЫКЧЫЛАР НИИТИЛЕЛИ бо чылдың кежигүн дээдыырын төлээринин хуусаазының 1982 чылдың июнь 30-де төнерин ниитилел кежигүннериңге шупту-зунга дыңнадып турар.

БАШТАЛАР ЧЕР.

ТЕЛЕВИДЕНИЕ

ИЮНЬ 23-ТЕ
БИРГИ ПРОГРАММА
МОСКВАДАН

8.00 — «Үес». Информастыг программа. 8.40—Эртенги гимнастика. 8.55 —Спорт программазы: Футболга делегей чемпионадың ССРЭ-биле Шотландиянын шилиндек командалары ужуражыр. 10.30—Перу-биле Польшаның шилиндек командалары ужуражыр. 2-ги тайм Испаниядан дамчыдылга. 11.20 Телемедрелер. 11.25—14.15 —Чапсар. 14.15—Телемедрелер. 14.35—«Миргородтуң тараачыннары». Документалдыг телефильм. 15.05 — «Шыдыраа школазы». 15.35 — Делегейниң П. И. Чайковский аттыг 7-ги конкурузунда. 16.05 —«Геринтер, харыылаңар!». 16.50—17.05 —Чапсар. 17.05 —Футболга делегей чемпионадың. Бельгия-биле Венгрияның шилиндек командалары ужуражыр. Испаниядан дамчыдылга. 18.40 — Бөгүн делегейде. 18.55 — «Эртем амыдыралы». 19.25—Футболга делегей чемпионадың. ССРЭ-биле Шотландиянын шилиндек командалары ужуражыр. Испаниядан дамчыдылга. 21.00 — «Үес». Информастыг программа. 21.35—22.30 Делегейниң П. И. Чайковский аттыг 7-ги конкурузунда. Төпгенде — Бөгүн делегейде. Информастыг программа.

ИЙИГИ ПРОГРАММА
МОСКВАДАН

12.00 — ТТ-ниң экранында эң баштай. «Чүге дээрге, мен Айвар Лидак-тыр мен». Уругларга уран-чечен фильм. 13.15 —Мультфильмнер программазы. 13.40 —Ангыл дыл. 14.10—Хоойлу билир сен бе? 14.40 — «Мээң тураскаалым оруу-биле». Концертфильм. 15.10—Телемедрелер. 15.20 — 18.15 — Чапсар. 18.15 —Телемедрелер.

КЫЗЫЛДАН

18.35 —Телемедрелер. 18.50—Кинокурнал. 19.00 — «СЭКП ТК-ниң май (1982 ч.) Пленумунуң шиитпирлерин — амыдыралга!». Дамчыдылга.

19.30 —«Аңаа төвүү. Информация-публицистиг программа. 19.45—Чарлалдар 19.50—«Күш-культура —от-бүленин херээ». Документалдыг фильм.

МОСКВАДАН

20.00—«Тамчыктыг үдунар, чаштар!» «Хуулгаазының экран», «Колобок дугайында тоол». Мультфильм. 20.15 — «Котэ Марджанишвили». 20.50 —«Брест —чылдар болгаш үелер». Документалдыг фильмниң баштайгы көргүзүү. 21.00 —«Үес». Информастыг программа. 21.35 — «Өнүктер-эштер дугайында». Уран-чечен телефильм. 1-ги серия. 22.45—23.15 —Неделяның спорту.

Редакторнуң оралакчызы
К. К. Сат

Ойлаар

Республикага элир будуттаар, чаңбас. Соңгу-барыын угланышкынның хаттың дүрүнге секүндага 7—12 метр чедер. Агаарның температуразы дүне 10—15, чамдык черлерге 3—8 хүнүүс 27—32, чамдык черлерге 20—25 градус чылыыр.

Кызылга чаңбас, хат секундага 7—12 метр чедер. Агаарның температуразы дүне 13—15, хүнүүс 30—32 градус чылыыр.

КИНО

ИЮНЬ 23-ТЕ

«НАПЫРАЛ»: «Лейтенант Климовтуң шыпы» 9.30, 11.30, 13.10, 15.00, 16.50 шактарда; «Дайзыныңың тылында фронт» 19.00 шакта.

«ПИОНЕР»: «Огарёва-6» 9.30, 11.25; «Карпаавал» 14.00, 17.00, 20.00 шактарда.

«КАА-ХЕМ»: «Оюн кударанчыг тоожу чок» 15.00, 16.50, 18.40, 20.30 шактарда.

«ВОСТОК»: «Кайгамчыктыг Васплиса» 10.00 шакта; «Рим дээш тулчушкун» 15.00, 16.50, 18.40, 20.30 шактарда.

«ЧАПГЫ»: «Ак дуң өңнүг лимузин» 15.30, 17.20, 19.10 шактарда.

РЕДАКЦИЯНЫҢ АДРЕЗИ: ИНДЕКС 667000

667000. Кызыл. Щетинкин болгаш Кравченко кудумчузу бажың № 2. ТЕЛЕФОННАРЫ: Редакторнуң 2-24-63, редакторнуң оралакчыларының 2-35-24, 2-23-54, харысалгалыг секретарьның 2-23-35, секретарьяттың 2-23-15, партий-ге аймыдыраа болгаш совет тургузуг киллистерниң 2-37-13, пропаганда киллизинин 2-31-75, культура киллизинин 2-23-54, кедээ ажыл-агый киллизинин 2-21-47, үлетөүр киллизинин 2-11-75, чагаа киллизинин 2-41-27, информация киллизинин 2-20-60, корректорларының 2-27-41, бухгалтериянын 2-12-45, солуу келбейн баргандэ 2-32-75 телефонче долгаар.

Чагыт № 1007.

СОЛУН НЕДЕЛЯДА 6 КАТАП ҮНЕР

Тыва АССР-ниң Министрлер Чөвүлелиниң Ном үндүрер чер, полиграфия болгаш ном садыының херектериниң талазы-биле өргелелиниң типографиязы. (Кызыл, Щетинкин болгаш Кравченко кудумчузу, бажың № 1). ТС—01731

Бүгү чүрттарның пролетарийлери, каттыжыңар!

ШЫП

СЭКП Тыва обкомунуң, Тыва АССР-ниң Дээди Советиниң болгаш Министрлер Чөвүлелиниң органы

№ 146 (11944) | 1982 чылдың июнь 24, четверг | 1925 чылдан тодоваттынгаш | Өртээ 3 нең.

Л. И. Брежневтиң Г. Филиповту хүлээп алганы

СЭКП ТК-ниң Чиңгине секретары, ССРЭ-ниң Дээди Советиниң Президиумунуң Даргазы Л. И. Брежнев БКП ТК-ниң Политбюро кежигүнү, Болгария Улус Республиканың Министрлер Чөвүлелиниң Даргазы Г. Филиповту июнь 22-де Кремльге хүлээп алган.

СЭКП ТК-ниң Политбюро кежигүнү, ССРЭ-ниң Министрлер Чөвүлелиниң Даргазы Н. А. Тихонов киришкен беседаның улуг муруузу совет-болгар кадыг ажылбас-ныларының айтырыгларынга хамаарышкан.

Оон-биле кадыг Совет Эвилелинге болгаш Болгарияга чиити херектерниң хөйүн болгаш күштерни дээн каттыштырып салырынга чаа-чаа кайбак талалар үргүлчү ажыттының турарын демдеглээн. Совет-болгар найырал улам-на байлак үретүкпелдерин берип турар.

ССРЭ биле Болгария делегей аранызында база сырый кадыг ажылдажылгалыг. Оларның даштыны политиктиг кужениишкинивериниң кол соруулгазы—тайбыңны хумагалаары болгаш быжыглаазы. Черниң улустары оны билир болгаш үнелеэр.

Ужуранышкынын найыралчы, чүрекпиң ханызындан байдалга эртикен болгаш үзел-бодалдарның бүрүн чаңгыс эптии-биле демдеглеттинген.

Ужуранышкынга СЭКП ТК-ниң Чиңгине секретарының дузалаачызы А. И. Блатов биле БУР-нуң ССРЭ-де элчизин Д. Жулев олар четтиргенин илергейлээн.

• • •

Ол-ла хүн эш Г. Филипов Георгий Димитровтуң төрүттүмген хүнүмден бээр 100 чыл болганынга алдар болдурган медальды эш Л. И. Брежневке тывыскан. Ол шаңнал дээш Л. И. Брежнев чүрекпиң ханызындан өөрүп четтиргенин илергейлээн. (СЭТА).

ТЫВА АССР-НИҢ УЛУС ДЕПУТАТТАРЫНЫҢ РАЙОННАР, ХООРАЙЛАР, СУУРЛАР БОЛГАШ КӨДЭЭ СОВЕТТЕ РИНГЕ 1982 ЧЫЛДЫҢ ИЮНЬ 20-ДЕ БОЛГАН СОҢГУЛДАЛАРНЫҢ ТҮҢНЕЛДЕРИНИҢ ДУГАЙЫНДА

ТЫВА АССР-НИҢ ДЭЭДИ СОВЕДИНИҢ ПРЕЗИДИУМУНУҢ ДЫҢНАДЫЫ

Тыва АССР-ниң Дээди Советиниң Президиумуну районнар болгаш Кызыл хоорай Советтериниң күүсекчи комитетторинден Тыва АССР-ниң улус депутаттарының районнар, хоорайлар, суурлар болгаш кодээ Советтеринге соңгулдаларның түңнелдериниң дугайында медээлерни алган.

Соңгулда кампаниязы СЭКП-ниң XXVI съезжинин, СЭКП ТК-ниң май (1982 ч.) Пленумунуң шиитпирлерин, эш Л. И. Брежневтиң «1990 чылга чедир үеде ССРЭ-ниң Аъш-чем программазының болгаш ону боттандырар талазы-биле хемчеглер дугайында» илеткелинде салдынган соруулгаларны амыдыралга боттандырарынче, Совет Социалистиг Республикалар Эвилелиниң 60 чылын төлептиг уткуурунче угланган политиктиг болгаш күш-ажылчы бедик кадрулуушкунуңун байдалынга бүгү чөрлерге болуп эртикен.

Республиканың улус депутаттарының чер-чер Советтерине соңгулдалар «Тыва АССР-ниң улус депутаттарының чер-чер Советтеринге соңгулдалар дугайында» Тыва АССР-ниң Хоойлузунга бүрүн дүүштүр организастыг эрткен.

Соңгукчуларның соңгулдага кириишкени: районнар Советтеринге 103277 соңгукчу, азы 99,88 хуузу, Кызыл хоорай Советинге 45118 соңгукчу, азы 99,92 хуузу, хоорайлар Советтеринге (районнарга чагыртакан) 20139 соңгукчу, азы 99,63 хуузу, суур Советтеринге 8199 соңгукчу, азы 99,95 хуузу, кодээ Советтерге 71939 соңгукчу, азы 99,93 хуузу.

Депутаттарга кандидаттар дээш соңгукчуларның бадылазыны: районнар Советтеринге 99,90 хуузу, Кызыл хоорай Советинге 99,86 хуузу, хоорайлар Советтеринге (районга чагыртакан) 99,67 хуузу, суурлар Советтеринге 99,94 хуузу, кодээ Советтерге 99,89 хуузу болган. Депутаттарга кандидаттарга соңгукчуларның улуг бадылазыны: районнар Советтеринге 0,10 хуузу, Кызыл хоорай Советинге 0,14 хуузу, хоорайлар Советтеринге (районга чагыртакан) 0,33 хуузу, суурлар Советтеринге 0,06 хуузу, кодээ Советтерге 0,11 хуузу болуп турар.

Депутаттарның арказында ажылчыннар 2543, азы 67,1 хуузу, эр кижилер 1910, азы 50,4 хуузу, хереэжеңнер 1882, азы 49,6 хуузу, СЭКП кежигүннери болган кежигүнге кандидаттар 1643, азы 43,3 хуузу, партия кежигүнү эвестер 2149, азы 56,7 хуузу, 20 хүрээ чаштар кандидаттар 1264, азы 33,3 хуузу, ВЛКСМ кежигүннери 804, азы 21,2 хуузу болуп турар.

ШУЛУГЛЕЛ ФЕСТИВАЛЫ

БАКУ Хой национал-дыг совет литератураның телевизиелери Азербайджанның черинге июнь 22-де өөрүшкү-хөглүг ужуражы берген. ССРЭ-ниң улустарының ССР Эвилелиниң 60 чыл ойнуң тураскааткан шулуглел байырлалы Бакуда өткөлөөн ол.

Советтер чүртүнүң ССРЭ улустарының 80 ажыг ыяларында чогаадып турган-ун ажыг литератураның төлээлекчилери бистин Ада-чүртүвүстүң бүгү будунларынан чыглып келген деп. Азербайджанның улустуң чогаалчызы, Социалистиг Күш-ажылдың Маадыры Сулейман Рустам чугаалаан. Ынчалажок кандыг-даа ыяла чугаалаң турарындан камаарыла чокка өөнүктерниң сөзү бичии болзунгир болган чоок. Бистерниң найыралдың ыяы—хой национал-дыг совет литератураның эртинелинге кадбак оруктү бүгү улустарга ажыдың берген орус ыял каттыштырып турар болгай.

Шулуглел байыр-алдың программазы делегасчыга болуп, оон географиязы бүгү республиканың хаара туткан. Бакунуң далайда нефть тыныш черлеринге, Сумгаитның металлургия болгаш химия будуруулгелеринге, колхозтарга болгаш совхозтарга шулуглел кежээрин, күш-ажылчы коллективтер-биле ужуражылышкыннар болур.

Байырлалдың байырлыг ажыдылышкыны Бакунуң В. И. Ленин ордузунга болгаш. СЭКП ТК-ниң Политбюро кежигүнүнге кандидат Азербайджанның Компартиязының ТК-ниң бирги секретары Г. А. Алиев, республиканың өске-даа удуртукчулары ава олурушкан.

Байырлалдың киржикчилеринден делегейниң хөй-ниитизинге кыйгырыг хүлээп алган. Израильдың Ливанче агрессиязынга удуралынышкынын. Палестинаның араб улусунуң эртелерин намгалаар дээш турасун турарын илергейлээн.

(СЭТА).

УЖУДАРЫНГА БЕЛЕН

БАЙКОНУР КОСМОДРОМ. (СЭТА-ның тускай корр. Н. Железнов). Совет-француз экипажтың ажаа олурупнаа. Бөгүн «Салют-7» же ныыштың үнүлер корабль-биле космос ракетазын июнь 25-ниң эртенде салып үндүрер черинче аппарган. Космодромнуң шенекчилер-биле кадыг ону салып үндүрерин шоолге Байконурда чеде берген француз журналистер база удаанар.

Оон-биле космосту тайбың кичиилээриниң түгүнүң адаа-биле ужудар чүрттар арказының чаа экспедициязының ужудуу үнериниң мурнунда соолгу түңнел үезин өгелээн деп, космонавтылар белеткээр төптүң начальнигиниң орлакчызы А. Леонов чугаалаан. Ийи экипаж база-ла корабльдиң ужудушкун мурнуу чарымында көрүлдезинге кылганнар. Ону ракетаны сөөртүп үндүрериниң мурнуу чарымында, эртен-шенээр корпуска турда барын көргеннер. Специалистер космонавтыларның хенинг-даа эдилгелериниң өгелээш, бүгү түүлдерин кылган болгаш Жан-Лу Кретьен оларның-биле чарлыш турган, орус дыл кырында: бистер сиңерин аалчы холдарынарны болгаш пайыралчы чүрөктеринерни черле үшаа бис! — деп чугаалаан.

Совет-француз ийи экипажтың ужудушкун мурнунда соолгу хүннерни эрттирип турар «Космонавт» гостиницада пайыралдыг болган эптиг-эдилек харыысааларының байдалы турун турар. Экипаж-тарның командирлери В. Джанибеков болгаш Л. Кизим олар тудуштурулганың электронтуг имитаторунга ажыл-дээр дээш, хостуг шак бүрүүн ажыглаан турарлар. Бортинженерлер А. Иванченков болгаш В. Соловьев, испытатель-космонавтшар Жан-Лу Кретьен база Патрик Бодуэн олар ажыл шагын шуптуун француз эртемденнер болгаш специалистер-биле кадыг эртирип турарлар. Гостиница аажылбаан кондиционерлиг даш-шимээнниг ары ол дег үрүлеңнип-ле турар.

Космодромну Москва, Париж, Звёздный хоорайжыгаш-биле холбаштырып турар телефон шугумнары база-ла «космостуң базышкынынга» таварыжын турар.

«Салют-7» станциязының эдлери А. Березовой-биле В. Лебедевтиң соолгу медээлерин ужудуушкун башкарар төп черден дамчыдып берип турар: экспедициянын ажылдарынга херектиг бүгү аппаратураларны турар черлеринде белеткээн, июнь 26-же дүне када болур каттышкан байырлыг кежээки шайлалганың аъш-чемнең тодаргаан.

Космонавтылар белеткээр төптүң специалистери экипажтарга ужудуп үнериниң мурнуу чарымының чылыг байырын күзелдерин илередип турарлар. Франциз телефонистер космодромну Парижтеге абонентилерге — Кретьен болгаш Бодриниң өг-бүлелериниг ожуушканнар.

— Бистер дыка өөрүп тур бис, ачай, ол ышкаш дыка-ла сүүзеден тур бис—деп. сес хардыг Франсуа Кретьен чугаалаан.

— Мен база-ла сүүзеден тур мен, ынчалза-даа ол өөрүшкүден боош турар —деп. Жан-Лу оглунга харылаан.

Республиканың малчыннар наадымынга уткуштур

ХОЙ ӨСТҮРЕР КАТТЫЖЫЫШКЫН

СЭКП ТК-ниң май (1982 ч.) Пленумуу, анаа бадылаан чүрттүп Аъш-чем программазы кежээниң ажыл-ишчилериниң мурнунга улуг соруулгаларны салган. СЭКП-ниң XXV съездиниң аттыг совхозтуң ажыл-ишчилери СЭКП ТК-ниң май Пленумунуң шиитпирлерин амыдыралга боттандырар дээш, ам улуг күжениишкинниг ажылдап турар.

Оң бирги беш чылдың ийиги чылын ажыл-агый багай эвес эгелээн. Ону мындыг санналардан көрүп болур. Чартык чылда күрүнеге эът садарының планныг онаалдазын совхоз июнь 1-ге чедир 119 хуу ажыр күүседкен азы планда көрдүнгенниден 133 центнер эътти хөйнү дужаагаң. Чартык чылда 3550 центнер сүт садар тургаш, ону 3667 центнер азы 103,3 хуу боттандырган. Ам малчыннар Наадымга чедишкинниг ужуражыр дээш чарыштыг калбарткан, хой кыргылазын, сиңеп белеткээнин чорудуп турар.

Хүлээп алдыгаң Аъш-чем программазы бодунуң үретүнелиин бо чылын-на бээр ужуруур деп, эш Л. И. Брежнев Пленумга илеткелинге демдеглээн. Ындыг болганда, Аъш-чем программазын боттандырарынга ферма, бригада, ажыл-агый бүрүзү бодунуң чогуур салыышкынын киирер, ажылчаттынмаан курлавырларны дилеп тывар, продукция будурерин база күрүнеге садарын үргүлчү көвүдүүр хүлээлгелиг. Бо утка-биле алырга, бистиң совхозка улуг чарыысалга онаажып турар. Чүге дээрге, СЭКП-ниң XXV съездиниң аттыг совхоз Каа-Хем районунуң ажыл-агыйларындан аныяк хойларны бөлүп алгаш, уксаазын, шынарын экижидип турар кол будурүге болуп турар. Хойнуң уксаазын экижидер бо нат-тыжымышкынга Каа-Хем районнуң «Енисей», «Улуг Октябрь», «Ленинчи орук», «Бүрен» болгаш СЭКП-ниң XXV съездиниң аттыг совхозтары кирип турар.

Ук каттыжыышкын тургустунганынан бээр дөрт чыл эрттип турар. Кандыг-даа чаа херекке черле ындыг болуруышкаш, биске баштайгы удаазында бергелер база таварлар тургузаан. Кол-ла чүве быжыг чем баазазын тургузары. Бистиң совхозта мал чемин белеткээрин шагда-ла тускай адыр болдургөн. Ону комплекстиг бригада харылаан турар. Мал чемининг белеткекчилеринде арга-дуржулга улут. Оон аңгыда, бисте сиңеп шөлдерни база экижиткен. Хой чылдыг сиңеннерни таравп. Бо бүгүнүң ачызы-биле хой өстүрер каттыжыышкын мал чемнери-биле четпир ындыр хандыртынып келген.

Каттыжыышкынның тургустунганының баштайгы чылында районнуң ажыл-агыйларындан он муң ажыг хураганны бөлүп экелеп бис. Ол хире хураган хөлүн эрттир хөй болган Баштайгы чылында чем чедишпес ужурунда, дыка хөй хураган өлүп хораан. Дараазында чылдарда чоорту арга-дуржулгалыг апарган бис.

Бо каттыжыышкын кандыг ажылгы берип турарыл? Оон бистиң совхозувус арыг оруулга албайн турар. Ажыл-агыйлар бо чылгы хураганнарны экижерге, бир центнер дириг деңзээ дээш 250 рубльди төлээш, хүлээп алыр бис. Оон соонда оларны бир харга чедир эки азырап өстүргеш. I—II классты ындыр шинлип, түс-түс иоданнарга үскүлээш, дириг деңзээнинг бир центнерин дээш 260 рубль төлеттирип алыр. Ынчангаш колдуунда-ла солчулга болуп турар. Тогду хойларны алган, оон орунга хураганнар берип каар ол-ла.

А ажыл-агыйларның оон ап турар ажыы бичө эвес. Бис маңаа чаш хураганнарны экн семирти азырап, ажаан турган, улуг, шыырак ындыр өстүрүп каар бис. Олар тогду апарганда I болгаш II классты экн шынарлыг хойлары болур. Оон аңгыда, оларны оң-чүүн, класс айы-биле үүн каар. Алыз-агыйларның боттарынга турган болза, ол хураганнар ындыг улуг-шыырак, сөөкүр ындыр оюн шыдавас. Чүге дээрге, оларны бистиң ында ышкаш мичаар экн азырап, чемгербейн турар болгай.

Улуг, шыырак тогдулар адержилгеге күзелдиг киреп бүгүү кодаг, битүүр болур, бодунуң дүүү база албек. Ол бүгү чүүдер ажыл-агыйларга эвээш эвес ажыкты берип турар. Каттыжыышкынынын ажыы чүгле оон-биле кызыгаарлаттынмас. Келир чылдан эгелээш, бис тогду хойларны маңаа чайын семирти азырап, одаарлаткаш, тарын бөгөзаткаш, күүле оон соонда совхозтарга бээр апаар бис. Ол дээрге канчаар-даа аажок чугула ужур-дүүлгалыг демчег.

Бис чүгле хой өстүрери-биле кызыгаарлаттынмас болап турар бис. Мыйыстыг бода малдың экижидилгезин ынчаар чорудар. Оң бирги беш чылда ол айтырыгны шиитпирлээрин, бызаалар, моңдурлалар азырап өстүрер ограниченны туруун баш үзүп кээп турар. Ынчаш Баштыжыышкынын хой адырлыг апаар

А. МОРОЗОВА,
СЭКП-ниң XXV съездиниң аттыг совхозтуң кол зоотехниги.

Семиртилге — хүннүң чугула айтырыы

СЭКП Тэп Комитединиң май (1982 чыл) Пленумуну «1990 чылга чедир үеде ССРЭ-ниң Аъш-чем программазының болгаш ону боттандырар талазы-биле хемчеглер дугайында» СЭКП ТК-ниң Чиңгине секретары, ССРЭ-ниң Дээди Советиниң Президиумунуң Даргазы эш Л. И. Брежневтиң илеткелин болгаш Пленумуның материалларын номчуп танышкаш, ол төөгүлүг документтерниң бодумнуң сеткилимниң хаңызындан ниити-биле деткип чүүлдүгүвүдүм.

Бистиң совхозтуң малчыннары болгаш мал ажылының тускай эртемниглери Пленумуң салган соруулгаларын амыдыралга боттандырар дээш боттарывыл хамаарышкыр бүгү чүүлдерни кылып турар. Ам республиканың малчыннар Наадымынга чедишкинниг ужуражыр дээш чарыш оларның аразында калбарган. «Торгалыг» совхозта чамдык малчыннар чыл бүрүде малдың чайгы семиртилгезинин шын организасташ, эки түңнелдерни чедип ап турар. Оларга Кара-оол Ховалыг, Бады-Суур Дамдың, Шүүр-оол Куулар, Алдын-Херел Саяны болгаш өскелерни-даа хамаарыштырып болур.

Ындыг-даа болза, чайгы үеде малдың семиртилгезинче кичээнгей салбайн, олуттуг сүтлүг тайгаларже малды одарладып, семиртир ажылды совхозта четпес организасташ турар. Ынангын аныяк малдарны үзүп, кадарчыларга хүлээдип бээрде, ону децизилевес, аңаа-ла башы саны-биле хүлээдип бээр чоруктарны четпес деп бодаар мен. Оон уламыдан чамдык малчыннар чүгле хүлээп алган малының баш санын онча-менди камгалаарын бодаш, үр кажаалаар, семиртилгезинче кичээнгей салбайн баар чоруктар бистиң совхозтуң малчыннарында бары чажыт эвес.

Аныяк болгаш күрүнеге садар малдарның кадарчыларынга семиртилге дээш немелде төлевирин бербейн турар. Семиртилгеде малдарны концентраттыг чемнер-биле чемгербейн турары база четпес. Оларны үзүп турар үеде кадарчыга децизилээш хүлээдирин, күрүнеге дужаарда база децизилээрин кылбайн турарындан чамдык малчыннарның харыысалгазы кошкак. Оон уламыдан иртчигештерни болгаш шарижыгаштарны күрүнеге арган децизилиг кылдыр дужаап турар.

Семиртилге дээш малчыннарга немелде төлевирин бээр, материалдыг соңуургалдың болгаш харыысалгазын бедидер болза, эки түңнелдер чедип алдынар деп бодаармен. Чүгле кадарган малының баш санын онча-менди тургузарын бодаар, хүн эрттирер, эки семиртпес малчыннарны моон соңгаар шыңгыы көрде чогуур.

Малдың чайгы семиртилгезин бедик децизилге эрттирер дээш совхозтуң удуртукчулары, мал ажылының тускай эртемниглери малчыннар ортузунга масса-политиктиг тайылбыр ажылдарын күштелдирери чугула.

Аңгы үеде совхозта хой кыргылдазы массалыг-биле чоруп турар. Ону бо айның 30-ниң бетинде доозары көрдүлгеп. Кыргылда-биле чергелештир хой чүүлдээнин болгаш хураган үзүлдезин органнастыр чорутказ, малды тайгаладып семиртирер чугула соруулгаларның бирээзин.

К. ДОҢГАК.
Өвүр район.

ЧҮСТЕН ЧҮС БЕШ

Өвүр районнуң «Торгалыг» совхозунуң хоочун малчыннары Киров Андреевич биле Дыртык Оскаловна Балданпар мал ажылынга 16 чыл ажылдааннар. Ынчангаш оларны мал ажылынга арга-дуржулгазы улуг

Эрткен кыш малчыннарга берге-даа болган болза, олар кыштаглаашкынны экн эрттирип, малын онча-менди хүрүкшү ажырып, эки түңнелдиг болган. Олар бо чылын торуур 100 хойга опаанттыр 105 хураганны камгалап алган. бригадага социалистиг чарыштың бирги черни эзээн.

Өгнүң херээжен ээзи Дыртык Оскаловна база хүндүткелдиг кижилерниң бирээзи. Оон күш-ажылын Совет чалак үнелеп коргеш, Ленинчи юбилей медаль-биле болгаш онгу беш чылдың шалынчызы деп хөрек демдээ-биле шаңналаан.

Чованың хойжу бригадазында олар дагдыныкчы болуп, аныяктарга боттарының арга-дуржулгазын, мергежилин дамчыдып берип турар. Оларның уруу Роза ийи чыл улаштыр дузалакчылаан. сакманчылаап ажылдаан. Оң бирги беш чылдың ийиги чылынла 210 хураганны ажаан. доруктуруп өстүргеп.

Розаның күш-ажылга кызымак болган оон хөй-ниитизи чорупп үнелеп коргеш, бригаданың коллектив Торгалыг кожа Советинин депутатынга балыглаан.

«Сүт-Хөл» совхозтуң Ишкин салбырының мурнакчы малчыны Сат Норжун-оол республиканың малчыннар Наадымынга киржир эрге дээш күш-ажылчы бедик көдүрлүүшкүнүг ажылдап эгелээн. Беш чылдың орден-хавыяалырлыг малчыны Сат Норжун-оол бо чылын база бедик көргүзүглерлиг.

О. ОХЕМЧИКТИҢ фотолары.

ХҮН АЙТЫРЫЫНДА— СЭКП ТК-НЫҢ МАЙ ПЛЕНУМУНУҢ ТҮҢНЕЛДЕРИ

ЭРЗИН

СЭКП Эрзин райкомунуң пленуму болуп эрткен. «СЭКП ТК-ның май (1982 чыл) Пленумунуң түңнелдерине, эш Л. И. Брежневтиң «1990 чылга чедир үеде ССРЭ-ниң Аъш-чем программазының болгаш ону боттандырар талазы-биле хемчеглер дугайында» аңаа илеткелинге дүүштүр районнуң партия организациязының соруулгаларының дугайында» айтырыгны пленумга чугаалашкан.

Үстүнде айтырыгга хамаарыштыр илеткелди СЭКП райкомунуң бирги секретары А. Ч. Монгуш кылган.

«Нарыңа» совхозтуң директору М. К. Дугер, «Мөрен» совхозтуң малчыны О. Х. Намдал, Ленин аттыг совхозтуң партком секретары Б. И. Сарыг, ол-ла ажыл-агыйда фермаң пропагандисчи Т.Б. Д. Тулуш-№ 3 БМК-ның начальниги С. С. Сарыг-Сеңги болгаш да өскелер аргыдарга чугаалаанын айтырыг-биле санал берген.

Илеткелди болгаш пленумга санал бергеннер СЭКП ТК-ның май Пленумунуң шиитпирлерин болгаш документтерни районнуң ажыл-ишчилериниң политиктиг болгаш күш-ажылчы бедик көдүрлүүшкүнүн болдурунаның демдеглелиниң, ол-ла янзыгаар ачы-чиитиниң малының баш санын өстүрер, продуктулуун болдуруунга [illegible] чугаалаан чүве ажыглаанын, мал чемининг белеткээрин, чайгы дүүлеп дамчыдып берип турарын талазы-биле [illegible].

Пленум тогланчаанда район талазы-биле [illegible] дугай.

БАРЫЫН-ХЕМЧИК

СЭКП Барыын-Хемчик районнуң [illegible] дүүштүр районнуң партия организациязының соруулгаларының дугайында» айтырыгны чугаалашкан. Бо айтырыг талазы-биле илеткелди СЭКП райкомунуң бирги секретары Б. С. Нурзат кылган.

Пленумга «Шөкпээр» совхозтуң директору М. Б. Кара-Сал, «Барлык» совхозтуң партком секретары Д. Б. Сая, кодээ ажыл-агый продуктуларын садыы алырының болгаш шыварыны талазы-биле район инспекциязының улуг инспектору О. Ч. Хүрен-оол, районнуң сут-система эргелелиниң начальниги М. Т. Верешагина, «Барлыг» совхозтуң Бижиктиг-Хая [illegible] Д. Н-С. Сая, «Дөн-Терезин» совхозтуң директору С. Ш. Комбу, ээт комбинадының директору Ш. О. Оңдар, ВЛКСМ райкомунуң бирги секретары С. К. Чорбю, Аксы-Барлык кодээ Советиниң күүсенм даргазы Б. Д. Хомушку, «Тыва эт-төгүл комбинаттың директору Э. Г. Бутаков, «Хемчик» совхозтуң механизатору А. С. Кара-Сал, «Тыва [illegible] комбинаттың ажылтаң [illegible] чырыгга киллиринде чүгүлээнигни Н. К. Кузнецова олар санал бергеннер.

Пленум чугаалашкан айтырыг талазы-биле [illegible] үзүп алган.

Ш. КУУЛАР.

КАДАРАРДА ХОЮМ ЧАРАШ

СЭКП ТК-ның май (1982 ч.) Пленумунуң шиитпирлерин — амыдыралга

ЧАЙГЫ СЕМИРТИЛГЕ— ЧУГУЛА КУРЛАВЫР

СЭКП ТК-ның май (1982 чыл) Пленумунуң шиитпирлерин, аңаа СЭКП ТК-ның Чыңгыпе секретары эш Л. И. Брежневтиң «1990 чылга чедир үеде ССРЭ-ниң Аъш-чем программазының болгаш оңу боттандырар талазы-биле хемчеглер дугаймында алеткелиннгүгү совет улус-биле бир демей, республиканың хойжулары улуг ыдыртукчулуңгу уткаан болгаш оңу ажыл-чорудулгазының дайынчы программазы кылдыр хүлээп алган. Ам совхозтарның хойжуларының мурнунда Аъш-чем программазын херек кылырыңа боттандырар чугула соруулга салдыпган.

Республиканың хойжуларын он бирни беш чылдың ийиги чылында 2750 тоннадан дукту, 1000 тоннадан хой эъдин күрүнеге садар онаалдалыг. Дук планның күүседир төлээде, 800 мун ажыг хойну кыргыыр, бир баштан-на 2.2 килограммдан ажоон эвес дукту алыр херек. Оон ангыда, 200 мун баш хойну, ошкуну семиртип одарлаткаш, күрүнеге садар апаар.

Бичангаш республиканың коозу ажыл-агый органнарының, совхозтар удурткучуларының, мал ажылының түскай артемингилериниң бүгү талалыг билдилиг, улуг организакчы ажылды негеттинип турар. Ажыл-агыйларын хой ажылының сезонунуң аажылдарынга бүрүнгүлеп, бүдүүлеп ажыглаарынга, чүрээ-сагыжынга, чүрээлеп үүлдээнин төгүүр үеэнде, ажыра хуусаада чорудар үүрлүг.

Хой ажылында эң-не чугула, хой кижи күжүн негеттинер кампания — кыргызда, ону үеэнге хуусаада организовать, төгүл дешилеп артемингилериниң хой ажылында оскүстүү бүгү ажылдарны бүрүн дүмей-биле үүлдээр.

Семиртир болгаш ажаан хойларны ажыл-агый ажылынга үнүп, оларны шаңналыг соонда дораан чүүлдага киирген, чайлагларже одарладып үнүрер. Билангыя күргүшеге садар малды түскай звеноларга быжыглаап, эки оът-сулуг үүлдээ одарлалын чорудулгаларының ботгаринга хамаарыжып турар. «Сюгатинский» совхозта хой-хөй кижилер малды ажаан — өстүрериниң дөнгилеглиг аргазынга өөрөнүп алырын бодунуң хүдээлеен кылдыр сайын турар. Мында ажыглаачыл — мергешилиг оскүлүүл, оон соонда дүнмазының ажыл төрөө апаар.

Мамет Молдажаппың оолларының хөймерииниң чары чагда-ла чедип аскан. улуг оглу Алимгазы ам чок. Маметтиң оваагай чүвеин-дээ чок, аяк-телиңге эт-бай-ак-дээ арттырып катбаан, оспа салым-чаанныг-даа эвес, оол хөй санныг үре-садыының арапында шулукчу-даа, чурттуу-даа, хегжимчү-даа чок, ынчалзыкон Маметтиң оолдары, оларның оолдары бала оскүлүүлер, оолдары бырган өйлөнгөн мергешилиг-ге шынчы чорчу-биле ону алдарлыдып чорчулар. Амгы үеэде чөпүт-таа ыдыктыг ажыл хой болдажок. Маметтиң үре-садыы чүге хой ажылынга ажылдап чоруурлар.

—Бистиң хойжу бүлевис Маметтен эгелээн-дээ, Оюн Молдажанов чугаалаан оран.

—«Сюгатинский» совхозка мен оон организастаттынганымның баштайгы хүнүнден — 1965 чылдан эгелеп ажылдаан болдум. Эгезинде 9 мун баш хой 12 кодайга турду, оларның бирээнин ачам Молдажан Маметов-биле хүдээлеп алган бис, а оске коданны оглу Алимгазы Алиаскар хүлээп авган. Ынчаныже үнүрде, оолун Балатбайга бөрүп каан, а оон соонда Болатбайның клеткаш оол бичө дүнмазы Байболат адергеп. Оон ынай Тохтасынзан, Семенден база укталып үүре. Бистиң хойжу бүдевис ажок улуг. Бөгүн мен ажылдан турарларның эң улуу кижи мен.

Оюн Молдажановтуң бригадазы сөөлгү он чедиг чыл дургузунда планны үзүүлүг күүсеп келген. А 1978 чылда төгүүр 100 хойга опаалтыр 156 хураганны, хойдан-на 3.9 кг дукту алган, бодунуң рекордуну түргүскен. Оон дараазында чылын оон-даа хой—165 хураганны, соонда ийи чыл үлаштыр 100 хойдан 170-170 хураганны, хойдан-на 4.1 кг дукту алган.

— Силерниң арга-дүрүкүдегүүр-дүүр тыа, ыдыктыг аймаарлап болгаш аланнарлан чүү салган, а бодупар чүү чедип алган силер?—деп, Оюн Молдажановтан айтырдывыс.

— Хойну ажаарының болгаш баш сайын өстүрериниң мурнакты технологизазынга мени специалистер өөредип каан. Мен оны тодаргай байдалларны барымдаалап турган. Чогаадыкчы бөү-биле ажыттап турар мен. Чижээ, чамдык хойлар дагларга агаар бакырай бөрүлдеп сезингеш, чайгы чайлаңдан хораан пенүн чөрүй баар боорлуг. Мен чайлагдан кожерим мурнунда синоптиктериниң мезхээнин каш катап дыннаар кижи мен. Чайлагга 3-4 хүн бээлп одурарыл—оң дээрге барык-ла килограмм чыгам номолде деңзиниң алыры-дыр. Ынчаларга дагже чайлаглап кожерим чаңгыс хонук-даа озалдадып болбас ужурлуг.

Хой оолдаары эң-не харыы-салгалыг кампания дээп, хөй-хөй кижилер санап турар. Молдажанов-даа ынчаар бодап турар. Ынчалзажок ол хойну тарып бөөдээрын оон түдак чок ужурлуг-дүзелиг деп көрүп турар. Бо чылын зооветинститутту доозуп турар Кавагат Укубаевти ол чылдың на хөюн тарып бөөдээрыы-биле чалап ап турар. Ынчангаш оон коданынга чаңгыс-даа кызыр хой артпас. Эрткен чылын оон үжеп хөю үш хураган төрөөн, хөй-хөй хойлар пәйстээн. Ынчалзажок хойжу өскүүртөп сакмаңчы чоорлар.

Б. ПСАБЕКОВ,
Алма-Атаның облкөдөө ажыл-агый эргелеевиниң пачальнигиниң орлакчылы.

БОДАЛЫМ МЫНДЫГ

СЭКП Төп Комитединиң май (1982 чыл) Пленумунга СЭКП ТК-ның Чыңгыпе секретары эш Л. И. Брежневтиң хөнү уткалыг илетмезин, бүгү совет улус-биле бир демей, дыка улуг совуургал болгаш сеткил ханышкыл-биле дыңнаан, солуундан помчуп танышпытым. Онда Аъш-чем программазын хөгжүдүрүнүң, ону амыдыралга боттандырарының оруктарын тодаратказ-дыр.

«Сүт-Хөл» совхозтуң Ишкин салбырынга чээрби ажыг чылда ошку кадарып, багай эвес ажылдап келдим. Алдыы, Үстүү Ишкиннер ошку малды өстүреринге дыка таарымчалыг, одар-белчиири долгем чүвес.

Боом хемнер баштарында аянардан, Ишкин улууның шиитарындан шиитиинге малынга четпир чемнерлиг чыл санында белеткеп, малды кыштап хүр ажырып келдим. Төрүүр ошку кадарып ажылдаап, чылдың кандаашкылыннга, харның улуунга-даа үнүдаравайн кодаңмыны хүр-мергелди кыш ажырып, төрүүр 100 баш ошкудең 100-125 чедир алайлы, ошку бүрүзүндең 800 граммдан 1.1 кг дукту ап келдим.

Ошкуну азырааргa өөрүүлел, шиитээри хөй, оглу доругуучал, кыштка бижиг мал деп чүвеин хөй чылдарда падарчылап келгеш кордум.

Чамдык ошку малчыннары боттарының кодаңынга четпир сиңгенин Ишкиннерден белеткеп, кыштагларынга тодаргай албас, ус бергедеп келгенде, салбырның күралвыр мал чемин эккеллирин аңаа азырадыкчы хөөн бар деп бодаар мен.

Малчыннарның культуразыг амыдыралын улам ыяй экинжидер талазы-биле СЭКП Тыва обкомунуң X (1973 ч.) пленумунуң докладынга бистин совхозтуң дирекциязы, парткому, кодээ Советтиң күүсемү амыдыралга кошкак боттандырып турар. Тодаргайлаарга, Алдыы, Үстүү Ишкиннерде, Шеле, Шом-Шумда кыш, чай чок чурттап, ажылдап турар малчыннарның кыштагларында чаагайжыттыгаан чаңгыс-даа чуртталга бажыңнары, мал кажаалары чок. Эрги пәнис өглерде чурттап олурар улус-тур бис.

Ишкин салбырынга ошку өстүрөр ажылды каш чыл бурунгаар эртемге үндезилеп эгелээн-дээ болза, ону утпазынге чедир кылбаан. Бо талазыбыле-мал ажылының түскай эртемингилериниң, совхозтуң дирекциязы организацкы хемчеглериниң ап чорудары негеттинип турар.

Алдыы, Үстүү Ишкиннериниң малчыннарында малды семиртир ажыл чепсек, тайгалап чоруурда алырда майгыннар тывылбас боор-дур.

Мен «Алдан-Маадыр» совхозтуң ошку малчыннары-биле бала чугаалажып-даа турдум. Оларны база-ла орук-чирик чок Ак деп черже удурүүптер, хойжуларны ыяыг эвес, машина оруу бар черлерге кыштадың турар, хой ажылынче киңзээргейни хөй салып турар, ошку малчыннарынче киңзээргей кошпак дээр дүүлгин олар чугаалаалар.

Бистиң совхозта база ыяыг. Ортадаы звеноуң ажылакчылары, совхозтуң-даа, районнуң-даа удуртуур-башкаар организары ол ажылды четпес чорудуп турар боор деп бодаар мен. Районнуң удуртуур черлеря мурнакчы дүрүкүлгиниң пенпередир ажылды база четпес организастап турар.

Бистиң ам туруп турар черинис сүтдан ырак, мал сүгтарарынга дыка берге-дир. Ол дугайын совхозтуң удуртуур даргалары шиитү биляр чүве. Биске доктаамал чайлаг, чазгээр—баш бүдүүзүнден-не 3,5 кг-ны кыргыы алган.

—Йын дугаар чылында харын шымбай апарган бис — деп, Оюн Дакпаевич сактып үлегледи.—Ынчан 100-тен 86-ны алывыс.

— Чыл эртеп турум үлам-на мергежин бар чыдар чүве болбады бе—деп, хойжунуң кадайы Оюн Конгаровна Севил чугаага кириштиң. — Баштайгы чылда 50-не хураган алган, мунгараш-деңгереп, пат турган болбазың бис бе. Өдеп хураганнарны төлеттире бээр ирги бе деп коргуп турдувус. Канчаар-даа кызыкылаарга, арга-дүрүкүлга чок болгаңда, хоржок чүве-дир.

—Үшкү чылдан ыяыла коргуудувус оң кедергүлүг эгелээн—деп, Оюн Дакпаевич үламчылады.—Ынчан харын хойжу ишке ыяыгыывыс быжыккан. Баштайгы чылда багай түнелдинг болгаш, хойжулар ажылдан бичиң-ле болза үнер часпывыс. Хоочун загдынныкчывыска ол дугайын чугаалаарывыска, бистиң мырынай аттынып кан:

—Үнер деп чүү дээрин ол! —деп, киживис мындыг. — «Сүт корбейн идиин ужулбас, даг корбейн өдеэк азынмас» дижир түүе болгай. Чаңгыс чыл кадарган-ла, кааптар дээрге найыы боор. Кижи тура-соруктуг болур болгай Амдаа кадарынар, харын.

Ол хевээр-ле хойжулаан мындыг. Оон боор эвээш эвес чылдар эртеп, хойжу эртемниң чажыдыг-даа биле бердинис.

Ө ЧЫЛЫН ССРЭ-ниң тураскаатыгаанының 60 чыл оюн демнелгелер болгай. Ол үеэде хөй-сүүн хойжулар ыяыг-ла ажыглаттынган. Ынчангаш ол үеэде ыяыг-ла ажыглаттынган хойжуларның ортумаа ажыл-херээжени 1000 кг-ны ажаан эвес. Ынчангаш ол үеэде ыяыг-ла ажыглаттынган хойжуларның ортумаа ажыл-херээжени 1000 кг-ны ажаан эвес. Ынчангаш ол үеэде ыяыг-ла ажыглаттынган хойжуларның ортумаа ажыл-херээжени 1000 кг-ны ажаан эвес.

ТӨЛЕПТИГ САЛГАЛДЫ БЕЛЕТКЭЭН

Даржаа Санаевич Монгуш Ак-Туруттө совхоз тургустунганындан-на хойжудан эгелээн. Ол колдуунда-ла төрүүр хой кадарып чораан болгаш малдың баш санын-даа, чаш төлүн-даа чыл бүрүде мендя камгалап ап, ажыл-агыйынга хой хойну өстүрүп берген.

Д. Монгуш ам назылап-кыраа-даа (ол 62 харлыг.) бодуңун кызымаккай, ажыл-ишчи бүдүүжүн салбайн, өскелерден дүдек чок ажылдап чоруур. Ол кадарган коданын кыптан хүр ажыргаш, төлүн база мендя камгалап, өстүргеп.

Дуржулгалыг хойжу келир кышка белеткеди, күс дужүп, оок келирин маңаа орбайн, чазыя-на этедей бергеп: кыштаанын септелгезин кылып, кажаалының коргенин коптаргаш, кургадып, чаш хураганнар адаанга урар одекти четпир кылдыр белүп алган.

Даржаа Санаевич бо чылын бир хойдан-на 2,5 килограмм дүктү кыргаап, бодунга алган социалистиг хүлээлгезин хырын-даа ажыр күүседирин хүлээптеп. Хөюн ам кыргылар, чүгдүрарынга белеткеп турар. Ол ажылдар доостурга-да, малын эки өткарып, семиртирп-биле тайгаже үндүрер.

Хоочун малчын оон-биле кады кыпка удур 10 тонна ситенин бодуңун күзү-биле белеткеп алыр хөөн хүлээлгезин боттандырып киргиттеринге белеп. Аалынга бичиң-даа аңаа одуруп чанчыкпаан бо эрестиг малчынның даанган ажылхерээнге шайы хире харымсалгалының мыя моон-даа көрүп болур-дур.

Д. Монгуш бодуңун кызымаккай күш-ажылы-биле чедип алган ара-дүржулгазын аныяк малчыннарга күзелдин-биле таймылбырлап, дамчыдып бөрүп чоруур. Оон дүүлакчы иэтарчылары —уруу, күдээн Валентина биле Кызыл-оол Нарадылар хоочуунуң байлак дүржулгазын эки шингедип ап, ажыл-херээнге ажыглап чоруурлар. Ынчангаш Даржаа Санаевич малдап орар коданын долу бүүрел-биле хүлээп бөрүп болур төлептиг салгалды болуунга белеткеңген.

Х.-К. МӨНГУШ.
«Ак Туруу» совхоз.
Улуг-Хем район.

БУРГАННЫГНЫҢ ЭЭЗИ

Совет кодээниң кижилери

ДАШТЫНДАН ооргө, кижи оргуу эртип турар үеэ келиллиг, индыг-ла мөгө-шыырак эвес, араң ыспанаш будуштуг, ховунуң сырынынга хүрөттүр додуга бергеп арынныг, чазык шыраалыг эр. Оюн Дакпаевич Шимит-оол эң баштай-ла 1973 чылда малга киргеп. Дөрт чыл дургузунда инек кадарган. Бир-ле катап хой бригадири Роман Карпович Баталов ужуражы бергеш, мынча дээн:

— Хойдан кадарып керээзе кандыгыл? Хойжулаар ижи тывылбаан тур.

— Хой кадарын билир эвес мен—деп, Оюн Шимит-оол аңаа харылаан.—Инек кадарыңга ажыргбас-ла кижидир мен. А хой дээрге варып мал ыйнаан ол...

Оон соонда Оюн Шимит-оол хойжуга дузалакчылай берген. Сагаан Чадан-оол биле ийилеп бир чыл ажыр хой кадарган.

— Мен ам халакчымны белеткеп алганым бо—деп, Сагаан Сагаанович чугаалаан.— Кезир чылын пенсиялап үнер кижи болгай мен. Сен-даа ышмбай хойжу ыылдыр өөрөнүп алдың. Ийи-үш чыл дузалакчылаар эвес. Чаңгыс чыл боорга-ла четпир чүве.

—Ам-даа арай хоомай боор —деп, дагдынмыкчызынга Оюн Шимит-оол харылаан. —Сен пенсиялап үнүүжеңге чедир ам-даа чыл хире уе бар-дыр. Аңаа чедир чүгээр апаар мен ыйнаан.

—Ыындыг харын—деп, хоочун хойжу оозунга каттышкан.— Ам бир чыл ёдыы ажылдапсывысса, шуут «ышкашкы» ол.

— Чүвениң ут-шин билдиниң бар чыдар боор-дур, кезир чылын бо кодаңмыны тускайлап хүлээп алгай мен ап.

ХӨП кадарган баштайгы чылы. Шимит-оолдуң бодунуң бодап турганы ыяыг-ла амыр чүве кайда боор! Кыш-даа-заг быжыглаан бээр талазыбыле айтырыгны чаңгыс эвес удаа тургузуп келдим. Түнелчөн болду.

Төрүүр ошку кодаңнарны иштики, машина чедер черлерге, сергедерининг кыштагларын хемнер баштарынга тургузары чогумчалыг деп бээдар мен. Хойну совхозтуң Кара-Чыраа салбырынга, Кызыл-Тайганың Үстүү Ишкинге мөөнөп тургузаар болза эки-мал ажылынын түскай эртемингилериниң ажылдаарынга база эктиг болур. ошкуну түгле Алдыы-Ишкинге чаңгыс ай мөөнүзөр болза тааржыр деп бодаалдыг мен.

Чылдан чылче коргуудуу бедивес, бот-харымсалгазы чавыс, арага-дарыже хандыыр, өре-самчыгдалы хой ийи-чаңгыс кижилерни мал ажылынга тударга, чүгле каражалыг боорлар башка, эки түнелчөн бербес-тир. Ынчангаш аныяктарны мал ажылынче хаара тударын, оларның ажылдаар, чурттаарынга таарымчалыг байдалдарын тургузары онаа чүгүлелдир.

Үстүүде бижээн болаалдарымны чоокта чаа «Сүт-Хөл», «Алдан-Маадыр» совхозтарының хой, ошку кадарчыларының каттыжкан хуралынга база чугаалаан мен. Ол самаларны районнуң болгаш бистиң совхозтуң удуртуур ажылакчылары, тускай артемингилери өөренип көөр, шиитпирлээри негеттинип турар айтырыгларга хамаарыштыр темчеглерни алыр боор деп идегээр-дир мен.

Н. САТ.

Чөөн-Хемчик районда «Сүт-Хөл» совхозтуң ошку кадарчызы, «Хүндүлелдиң Демжээ» орденниң эзилекчизи.

ХОЙЖУЛАР БҮЛЕЗИ

Бүгү чедиишкиннериниң кол үнер доозу—социалистиг чарыштың оон кол принципизиниң биразын—четпи алдыыган түңнелдерни катаптаарының дугайын тодаргай чугаалаар болдай-дыр мен. Бистиң ажыл-агыйывыста бүгү-ле хойжулар чарыпта хаяа тутунган. Эң эки хойжуларның [illegible] чедиишкинин-биле хаш. партия организацилаары, ындыг ажыл-агыйның специалистери, ортумаа звеноның удурткучулары боттарындан хамаарыжып турар. «Сюгатинский» совхозта хой-хөй кижилер малды ажаан — өстүрериниң дөнгилеглиг аргазынга өөрөнүп алырын бодунуң хүдээлеен кылдыр сайын турар. [illegible] оскүлүүл, оон соонда дүнмазының ажыл төрөө апаар.

Мамет Молдажаппың оолларының хөймерииниң чары чагда-ла чедип аскан. улуг оглу Алимгазы ам чок. Маметтиң оваагай чүвеин-дээ чок, аяк-телиңге эт-бай-ак-дээ арттырып катбаан, оспа салым-чаанныг-даа эвес, оол хөй санныг үре-садыының арапында шулукчу-даа, чурттуу-даа, хегжимчү-даа чок, ынчалзыкон Маметтиң оолдары, оларның оолдары бала оскүлүүлер, оолдары бырган өйлөнгөн мергешилиг-ге шынчы чорчу-биле ону алдарлыдып чорчулар. Амгы үеэде чөпүт-таа ыдыктыг ажыл хой болдажок. Маметтиң үре-садыы чүге хой ажылынга ажылдап чоруурлар.

—Бистиң хойжу бүлевис Маметтен эгелээн-дээ, Оюн Молдажанов чугаалаан оран.

—«Сюгатинский» совхозка мен оон организастаттынганымның баштайгы хүнүнден — 1965 чылдан эгелеп ажылдаан болдум. Эгезинде 9 мун баш хой 12 кодайга турду, оларның бирээнин ачам Молдажан Маметов-биле хүдээлеп алган бис, а оске коданны оглу Алимгазы Алиаскар хүлээп авган. Ынчаныже үнүрде, оолун Балатбайга бөрүп каан, а оон соонда Болатбайның клеткаш оол бичө дүнмазы Байболат адергеп. Оон ынай Тохтасынзан, Семенден база укталып үүре. Бистиң хойжу бүдевис ажок улуг. Бөгүн мен ажылдан турарларның эң улуу кижи мен.

Оюн Молдажановтуң бригадазы сөөлгү он чедиг чыл дургузунда планны үзүүлүг күүсеп келген. А 1978 чылда төгүүр 100 хойга опаалтыр 156 хураганны, хойдан-на 3.9 кг дукту алган, бодунуң рекордуну түргүскен. Оон дараазында чылын оон-даа хой—165 хураганны, соонда ийи чыл үлаштыр 100 хойдан 170-170 хураганны, хойдан-на 4.1 кг дукту алган.

— Силерниң арга-дүрүкүдегүүр-дүүр тыа, ыдыктыг аймаарлап болгаш аланнарлан чүү салган, а бодупар чүү чедип алган силер?—деп, Оюн Молдажановтан айтырдывыс.

— Хойну ажаарының болгаш баш сайын өстүрериниң мурнакты технологизазынга мени специалистер өөредип каан. Мен оны тодаргай байдалларны барымдаалап турган. Чогаадыкчы бөү-биле ажыттап турар мен. Чижээ, чамдык хойлар дагларга агаар бакырай бөрүлдеп сезингеш, чайгы чайлаңдан хораан пенүн чөрүй баар боорлуг. Мен чайлагдан кожерим мурнунда синоптиктериниң мезхээнин каш катап дыннаар кижи мен. Чайлагга 3-4 хүн бээлп одурарыл—оң дээрге барык-ла килограмм чыгам номолде деңзиниң алыры-дыр. Ынчаларга дагже чайлаглап кожерим чаңгыс хонук-даа озалдадып болбас ужурлуг.

Хой оолдаары эң-не харыы-салгалыг кампания дээп, хөй-хөй кижилер санап турар. Молдажанов-даа ынчаар бодап турар. Ынчалзажок ол хойну тарып бөөдээрын оон түдак чок ужурлуг-дүзелиг деп көрүп турар. Бо чылын зооветинститутту доозуп турар Кавагат Укубаевти ол чылдың на хөюн тарып бөөдээрыы-биле чалап ап турар. Ынчангаш оон коданынга чаңгыс-даа кызыр хой артпас. Эрткен чылын оон үжеп хөю үш хураган төрөөн, хөй-хөй хойлар пәйстээн. Ынчалзажок хойжу өскүүртөп сакмаңчы чоорлар.

Б. ПСАБЕКОВ,
Алма-Атаның облкөдөө ажыл-агый эргелеевиниң пачальнигиниң орлакчылы.

ЧУРУКТА: «Революциянның таймылыкчызы» совхозта хой семиртир ажыраар шоо. В. КАРА-САЛДЫҢ фотозу.

ЧУРУКТА: Киевте сураглыг ажылчын, «Арсенал» дең бүтүүлге эргелелиниң токарьлар бригадири, УССР-ниң Дээди Советиниң Президиумунуң Даргазыныңң орлакчызы Социалистиг Куш-ажылдың Маадыры Виктор Петрович Шербина.

Ю. МОСЕНЖИК-биле А. ПОДУБНЫЙНЫҢ фотозу.

СЭТА-ның фотохрониказы.

БӨМБУРЗЕКТИҢ СУДАЛЫ

СЭТА болгаш ПМА: КЫСКА ДЫҢНАДЫГЛАР, ТАЙЫЛБЫРЛАР

ТАЙБЫҢ ДЭЭШ БЕДИК ХАРЫЫСАЛГА

КНО-нуң Нол Ассамблеязының чепсегленишкинни дүжүрер талазы-биле ийиги түскай сессиязынга эш Л. И. Брежневтиң чагаазында тайылбырлаттынган чугула совет саналдарга сөнүүргәл даштыкыда нөшиязайын турар. Тайбыңның салым-чолу дээш боттарының харыысалгазын недереп биилир күрүнелер удуртунчуларының дээди хүлээлгези — ядролуг орттүү тыптып келирин болдурбас дээш бүгү нүүленишкинни-ерин салыры, делегейге тайбыңны камгалазары болур дээжин массалыг информациялыг чепсектери, ынзы-бүрү чүрттарның хей-нүктичи болгаш политиктиг нөсну амыдалчылары чагаазы тайылбырлавышаан, онзалап демделеп турар.

Совет инициативаларны Моолдуң «Умэн» содуну тайбыны камгалаларының болгаш делегейде дүшкүүрлүг чорукту чавырылдырарының херээнге чаа шылгарааргай салыышкын-дыр деп алаан. Амгы үениң черле сонгаарларлыг болбас сарулгазын шинтпирлээринге — ядролуг дайшыны болдурбазын Совет Эвилелиниң боттуг ёзу-биле көрүп турарын эш Л. И. Брежневтиң чагаазы хереченлеп турар-дыр дең, ол содуң бижээн. Тайбының салым-чолу дээш боттарының бедик харыысалгазын недереп билир күрүне удуртукчулары ядролуг чепсекти ажыглаарын болдурбас дээш панчлар хөделзе чогуурунуң үлегер-чижээн Л. И. Брежнев көргүскен. ССРЭ-ниң үлегерин эдербишаан, ядролуг чепсектиг оске күрүнелер база шак ыдыг базымны кылырын делегейниң хей-нийтилиг чаңнар эргелиг. Ядролуг дайшының тыптып келирининг аргазы ол таварылгага хөрек кырында казыттынган турар.

Чаа совет тайбың инициативага байыр чедирбишаан, Вьетнамның «Нам зан» солуну чепсектерни андере бүдүрерин күштелиреринге болуушун угланышкынын «тайбынга хандыкшылдыг» домактанышкын-биле чаап-чажырып турар. Вашингтонуун ийи арынныг чоруун сойгалаан. «Америк улус негеп турар болганда АКШ-тың чаала тайбын дүтайында болгаш чепсегленишкинни дүжүреринин дүгайында чугаалавайн барып шылавас, ынчалза-даа ол бодунуң алыс сорулгалын, тодаргайларга, Совет Эвилели боо-чепсээн чангыс талалыг кызырарын азы Каттышкан Штаттар шериг талазы-биле үртүк күштүг болган турарынга чедирер кыллыр боо-чепсектерни ынчалдыр күжүрээн чедип алырын быжыы-биле барымдаалап турар. Пентагон ядролуг чепсекти бир дүтаарында ажыглаас деп хүлээлгени болуунга боду алган шак ол фактыга ядролуг чепсекти дүжүрер хээш британ шимчээшкин байыр чедирин турар деп, Великобританияның тайбын талазакчыларының ол массалыг организациязының чигинде секретары Б. Ионг онзалап демделээн. «Бо дээрге ядролуг чепсектиг оске күрүнелер тазарымчалыг харыыны бээрүжүрлүг дээди чергенин боттуг-үгаан-сарыылдыг базымчыдыр деп санап турар бис» деп, ол недегленээн.

Бир эвес президент Р. Рейган тайбыңга хандыкшыл дүгайында ооң бүзүредиишкиннери доозун домактар кылдыр үнелеттирбезин күзээн болза, ССРЭ-ниң үлегерин эдерип, база шак-ла ыдыг хүлээлгени болдунга ап, «ыызыгаарлалдыг» ядролуг дайшынны айыылдыг доктриназынган алырлын алган болза чогуур турган ийик дең. Тайбының немең инитиледи дээр барымы-герээн организациялыг даргазы К. Мэнхэрат недегленээн.

(СЭТА).

100-ТЕН 103-ТУ

Ажылы мактаалдыг, өскелерге тыелгалыг үлегер-чижээн көргүзүп чоруур дүжүлгелиг малчынга чүүлэ чаа ужуратпышты. Ниитилиниң малын кадаргандан бээр ол ам таптызында бөгө чыдыкшыл чүүлүнге хатпеен. Хейжөнүл бөгө болгаш харыысалгалыг ижинге ол кызымак күш-ажылды, тура-соруу-биле баштайгы чылдардан ийиги түскай харыысалгалыг болуруп, хей дүк алыр талала-биле шилгедилээлерин күүседи-ваан.

Күш-ажылчы чедиишкинниерни кандыг арга-биле чедип ап алырының маттыдан соңгуургадыр. Ол кезек боданып ора чугаалап-дыр: «Өске хой-жуларлан ылгалыг чүвениг чок. Ажылдың эки үре-түнелдиг болуру — харыысалгалыг болурунда дең санаар мен. Ынчангаш чедиишкинниринниң аныс үнер долу-даа шыдыр».

Шынап-ла, кандыг-даа ажылга сеткилилеп бердинмес, ачаа хандыкшывас болза, ону чогуур негелдеге чедип шилгедип, «Тыва» совхозтуң малчыларлыг Дажы Дарыжевич Оюмаа Сапсааевна Оюмаага кантып-ла ажыл дагыларга, ону ак сеткиллиг күүселир, ачаа бүгү күжүн, билиш-иергежилин бээрип совхозтуң дирекциязы чеп, партком бүзүреп корген. Ынчангаш ишчилерни харыысалгалыг хой ажылынга киирген ужуру-даа ол. Ниитиниң малының баш санын өстүрерни, продуктулуун бодидерни даандырган улус бүзүреглиг хойжу өг-бүле төлептиг ижин-биле харылан чоруур.

Мурнакчы малчын ажылынга сеткилинден бердингенин ачаа баргаш ижин эскерип ыаар. Оон-биле чугаалажып орарга, кол сагыжы малдан мрвас. Чугаа аразында дузалакчы кадарлыга, сакманчыларга арга-сүмеин берип орар. Ол мал чемининг куравырыыне чыадын-на опза сагыштыг салыш чаңчыккан. Чүге дээрге ажыл-агыйның девискээринге улуг хар чаар, малды колдуунда тургузуп азыраар. Ынчангаш мал чеми хей херек. Бо чугула херекке өг-бүле таңгыс демниг киржир. Эрткен чайын олар боттарының күжү-биле 20 тонна эки шыпарлыг чемни бедеткээш, күзүн-не кыштаанга соортуп, саранаттаан.

Хой төрүп турар үеде, сакманчыларның ажылын билдиглиг башкарып, чаш хураганнарны ажаар, доруктурар харыысалгалыг херекке өөредип турар. «Чаш хураганнар хүлээп алыр үеде каш дакпыр күжениишкин-биле ажылдаары эң-не чугула негелде дең бодаар мен. Ынчан коргузуглер үре-түнелдиг болуруп ажылымның дүржүлгазыпдан билдим» — деп, ол чугаалап орааш.

Кайы-даа үеде ол ажылын бедик темпиге чорудуп келген. Чайгы, күскү семиртелээн организастап, хой бооза-дылгазын ой-таанда эрттирип келгенинің түнелеп халас барбаан. Ол бүгү хемчегер мал бажын өстүрериве, албек продукцияны алырынга дузалап турар. Оон ангыда хой, хураган кажааларының сеп-телгезин шыпарлыг кылып алыры чаңчыл болу бергей.

Республиканың мурнакчы малчыннарының дүржүлгазын радиодан дыңнап, телевизордан көрүп, солуннардан номчуп билип турар. Оон-биле алганын ажылынга ажыглап келген. Өг-бүле ажылынга четшестерин болдурбазын кыыдар. Кандыг-даа ажылды аналаттыр, бот-шүгүмчүлекпе өзү-биле көөр.

Совхозтуң дирекциязы Дажы Ондарның кызымак ажылын дүгжаамел үнелеп келгеш, Оон хөрээл-Күш-ажылдың Кызыл Тук орденги, «Социалистиг чармыштың тиилекчизи» дең хөрек демдектери каастап чоруур. Эрткен чылын төрүүр үе хойдан 98 хураганны камгалап, хойдан-на 1,8 кг дүктү кыргаан. күрүнеге дүжаагаан. Амгы хүнперде ол чедиишкиннерин кайы айтыш-каштың хүнүнде колгонынга дүгайында демделеевэпиилеп олардың кажан келгенин, каштаар харылзаның билип алыры берге. Бо-та бүгүнүң чылдагаана кандыг-даа контрольдун эргүндэн болгай турар.

Районнуң херегленчилер ниитилелиниң баштаар черинің даргазы, оон орлакчыларының хүлээп ап турарының дүгайында тускай дептери чок. Моон уламындан кэш кижи хүлээп алганы билдинмес.

Ажылчы чондан киргеш чагаалардың, билдиришкиннерин апаларын кылбаан турарындан (оны бүрүткеп кылыр тускай кижини тургуспаанындан) кандыг-кандыг айтырыгларга, чөже хомудал киргенин билдирбес. Киргеп чагаа, билдиришкиннерде кайы айтыш-каштың хүнүнде колгонынга дүгайында демделеевэпиилеп олардың кажан келгенин, каштаар харылзаның билип алыры берге. Бо-та бүгүнүң чылдагаана кандыг-даа контрольдун эргүндэн болгай турар.

Районнуң херегленчилер ниитилелиниң баштаар черинің даргазы, оон орлакчыларының хүлээп ап турарының дүгайында тускай дептери чок. Моон уламындан кэш кижи хүлээп алганы билдинмес. Үр үелиг дүргүзүүлүг магазиннерниге болгаш Чадылана хоорайның сүт магазинниге хүнзага контроль чок болуп келгеп. Сүт салып алыр дээш ыяштан чеп магазинге сүт дозатындан сүттү соортуп кеспеп-ниин, хей үеге-ниин кеспеп турарлар. Дзвестүүн чедиишкиннерни чамдыкта сүт соортуп кеспеп-ниин дең болдулар. Чоннуң үр сүт продазының бир чылдагаанда ол-ла дең бир чагаада хомудап бижээн болду.

Сүт салып алырының бергезинниң дүгайында «Хараадавчыын кандыг дээр» дең эгелиг материал районнуң «Ленинчи оруке» солуннуңа парлаттынган. Херегленчилер ниитилелиниң баштаар черн байдалды эккиндер дүгайында хемчегерни алганын доңнаткан харыыны редакциязы бергедээ, оон соонда эккиндиге болбаан.

Садыгжылар оргузунга кажаларынга ажылын негелдеге дүштүүр тургуспайн ыяштыдан оларның адрезинге киирбээн хей. Чүгле садыгжылар эвес, столовайлар кооперациязының адрезинге хомудалдар база дең болгаш, чүгле ынчан үнер апаарр.

Сүт салып алырының бергезинниң дүгайында «Хараадавчыын кандыг дээр» дең эгелиг материал районнуң «Ленинчи оруке» солуннуңа парлаттынган. Херегленчилер ниитилелиниң баштаар черн байдалды эккиндер дүгайында хемчегерни алганын доңнаткан харыыны редакциязы бергедээ, оон соонда эккиндиге болбаан.

Садыгжылар оргузунга кажаларынга ажылын негелдеге дүштүүр тургуспайн ыяштыдан оларның адрезинге киирбээн хей. Чүгле садыгжылар эвес, столовайлар кооперациязының адрезинге хомудалдар база дең болгаш, чүгле ынчан үнер апаарр.

ХУУСААДАН ЭРТЕ

«Тыва даг-дүгү тудуга эргелиилден Күжүгет Алдын-оолдуң удуртканы дашкылар бригадазы чартык чылда тудут-монтаж ажылдарының планын хуусаа бетинде, 2 неделя бурунгаар күүсеткеп. Олар боттарының күш-ажылчы чедиишкиннин улус депутаттарының чер-чер Советтериниң болгаш районнарның (хоорайларның) улус судтарының улус судьяларының сонгуулдалар хүнүнге турсеаатканнар.

БИСТИҢ КОРР.

СИРИЯНЫҢ БЫЖЫГ ТУРУЖУ

ДАМАСК. (СЭТА). Ада болган парлалга конференциязынга чүве чугаалаваш, Сириянық информациязының министри Ахмед Искандер Ахмед мынча деп медеглээн: Израильдиң агрессиязын Тель-Авив биле Вашингтон баш удур планнаан турганы ам бүгүдеге билдингир ашаргын. Агрессорга удурланып турар сирия шериглер болгаш Удурланышкынныкынның палестин шимчээшкинниниң (УПШ) база Ливанның Национал патриоттуг күштериниң (ЛПК) отрядтары ханзынның дириг күжүнге болгаш техниказынга улуг ногаралды чедиргеннер. Сириянық дайын чорудулгаларын сонсадырынга чөпшээрежишкинни ливан девискээрден израиль шериглерни доп-дараан, долузу-биле үндүрери-биле холбашкан турган.

От сонсадыышкынныңың дүгайында чарлаан үеден бээр сирия шериглер ол шинтпирлин барымдаалаан, сагыш келген деп министр чугаалаан. Ынчалза-даа Бейруттa дугуржулганы үгээн болгаш хоорайның хей чурттакчылыг районнарын база оон чоок кавыаын үргүлүү боолаашкынгарга таварыштырып турар дайынның халдаашкынныларынга сирия шериглер үргүлүү таварыкып турар. Сирия шериглерге дайынның боолаашкынынга харылаар дужаалды берген болгаш бистин шериглериниң Бейруттa УПШ-ниң болгаш ЛПК-ның каттышкан күштери-биле кады сырый холбаалыг демисежип турар.

Ливанда байдалды чогумчалыг болдурүп, ол чурттан сирия шериглерни үндүрер талазы-биле чугаалаваш, А. Р. Ахмед Ливанның девискээрлерин болгаш Израильдиң эжелей алганы бүгү черлерни хостаарыпте ууланган түүдерни кылып турар бүгү талаларга чедиишкинни күзеп турарын илереткеп. КНО-нуң Анныл чок чоруу Чөвүлелиниң шугуму-биле ийи улус күрүнеиниң кады ажылдажылгазы эки түнпелдерни бээр дең ол чугаавааан.

Ливанда дайын чорудулгадары Израильдиң араатанныг халдаашкынныдан боон турарын министр чугаалаан. Израильдиң агрессиязы Чоокку Чөөл-чүктүң улустарының келеңнэшкинни күштелдирип, ол районга бүгү-ниитининң, шынныг тайбының чөлин алырын сонгаарлаткан. Ол дээш харыысалганы израиль эжелекчилер болгаш оон АКШ-ка камгалакчыларны чүктээр апаар.

Бистер Ливанның географтыг болгаш демографтыг-даа байдалын ескертириигө кажан-даа чөпшээрешпес бис министр уламчыдап чугаалаан. Сирияның шериглери ол чурттуң дүрүм ёзугаар эргежилгелиг Президентиниң дээжи-биле чугаалаан.

Ливанның президентиин И. Сарнистиң Бейруттан сирия шериглерни үндүрер дүтайында дилээ Баабдада президент ордуузун израиль танкылар бүзөөлеп алганы-биле холбашканынга бүзүрээр бис. Бистер израиль бөстарның-ааа-биле боттарыстың шериглеринисти ол чурттан үндүрер аргалыг деп санаваан турар бис. Сирия шериглер Ливандан оларга даандырган гуманныг, патриоттуг хүлээлгеин күүсеттингеп соонда, чүгле ынчан үнер апаарр.

Быжыг туруштуг болгаш удурланышкынныңың Национал фронтузуунуң кежигүүлүү күрүнелер Сириялы, УПШ-ни болгаш ИПК-ны шинтпирлиг дегиш турарын А. И. Ахмед чугаалаан. Олар араб чүрттарының «араб черлерин дүрүм ёзугаар камгалаарыбиле» оларның аргезинде бүгү-ле боо-чепсекти болгаш аргаларны ажыглаарынче» албаан турар. «Сауд Аравиязы кыягырыгга бир дугаарында харылаар болгаш акы-дуңмаа араб күрүнелер-биле кады дең болгаш палестин улустар-биле эң-сеткил каттышкан Штаттар талазы-биле тодаргай турушту ээлээрнче кыягырган. Ол Ленге болган митингиге чүве чугаалаан, мынча дээн: «Ливанда сионистиг агрессияга удур хемчегерни алыр сорулга-биле араб күрүнелер баштыцларының хүралын дүргеп чыылдырарынче, АКШ-ка, Израильго болгаш сионистер-биле эвилелдежип турар бүгү чүрттарга удур нефть чепсээн ажыглаарынче кыягырып турар бис.

КАИР. Ливанда израиль агрессиянның улам калбарып турарының аймылдыг үржүктарының талазы-биле Сауд Аравиязы сагындырыг кылгаан. Барыын Бейруттy штурмнаарынга белеткел ышкаш, ыыдыг үүлгедиишкиннер бүгү араб чүрттарны «араб черлерин дүрүм ёзугаар камгалаарыбиле» оларның аргезинде бүгү-ле боо-чепсекти болгаш аргаларны ажыглаарынче» албаан турар. «Сауд Аравиязы кыягырыгга бир дугаарында харылаар болгаш акы-дуңмаа араб күрүнелер-биле кады дең болгаш палестин улустар-биле эң-сеткил каттышкан Штаттар талазы-биле тодаргай турушту ээлээрнче кыягырган. Ол Ленге болган митингиге чүве чугаалаан, мынча дээн: «Ливанда сионистиг агрессияга удур хемчегерни алыр сорулга-биле араб күрүнелер баштыцларының хүралын дүргеп чыылдырарынче, АКШ-ка, Израильго болгаш сионистер-биле эвилелдежип турар бүгү чүрттарга удур нефть чепсээн ажыглаарынче кыягырып турар бис.

КАИР. Ливанда израиль агрессиянның улам калбарып турарының аймылдыг үржүктарының талазы-биле Сауд Аравиязы сагындырыг кылгаан. Барыын Бейруттy штурмнаарынга белеткел ышкаш, ыыдыг үүлгедиишкиннер бүгү араб чүрттарны «араб черлерин дүрүм ёзугаар камгалаарыбиле» оларның аргезинде бүгү-ле боо-чепсекти болгаш аргаларны ажыглаарынче» албаан турар. «Сауд Аравиязы кыягырыгга бир дугаарында харылаар болгаш акы-дуңмаа араб күрүнелер-биле кады дең болгаш палестин улустар-биле эң-сеткил каттышкан Штаттар талазы-биле тодаргай турушту ээлээрнче кыягырган. Ол Ленге болган митингиге чүве чугаалаан, мынча дээн: «Ливанда сионистиг агрессияга удур хемчегерни алыр сорулга-биле араб күрүнелер баштыцларының хүралын дүргеп чыылдырарынче, АКШ-ка, Израильго болгаш сионистер-биле эвилелдежип турар бүгү чүрттарга удур нефть чепсээн ажыглаарынче кыягырып турар бис.

КУВЕЙТ. Бодунуң кара чангыс дүүрүм ёзугаар төлээлекчиин —Палестинаны хостаарының организациязының удурлаашкы-биле палестин араб улустуң чорудун турарын демисеглээ бүрүмү-биле деткип турарын каттышкан араб эмгыттарны медеглеп турар. КАЭ-ниң президентиин Шейх Заид бен Султан Аль Нахайяннын ПХО-нуң үүскомунуң даргазы Ясир Арафатка чоруткан чагаазында ол дугайын чугаалаан турар. Ливанда израиль агрессияны сонсадыр, ливан болгаш араб палестин улустарга удур Тель-Авивтиң суглавазын буза шавар сорулга-биле боттарының күжүн каттышкыларынче араб күрүнелерни ол чагаада ыыттырып турар.

(СЭТА).

САЛЬВАДОР ПАРТИЗАННАРНЫҢ ЧЕДИИШКИНИ

САН-ХОСЕ. (СЭТА). Сальвадорнуң түрэ халыкчыларының «Вексеромос» радиостанциязының ында кээп турар медээлерни ёзугаар алырга, партизаннар камгалал министрнин ораалакчызы полковник Адольфо Бастильону удуп алганнар. Ону Морасан департаментизинге ужун келген вертолёттуу Национал хосталганың Фарабунде Марти аттыг фронтузунуң лайынчылары дүжүр аткан соонда тудуп алганнар.

Белеткей бүрүнге үнелиг күштерниң толээлекчизи Р. Д [illegible] «Конституция ассамблеязы» дээр организация 1979 чылдың октябрьдан бээр доктаалган бүзөлеп байдалын узаткан. Конституция эргелерин долузу-биле хораан болгаш комендант шагы күштүг боон турар.

Национал хосталганың Фарабунде Марти аттыг фронтузу Морасан департаментизинде лайын чорудулгазының чеднишкинниг дооскулганының дугайын болдунга недеелериле айтып турар. Ол тулчушкуннар үезинде партизаннар 550 солдаттарны болгаш офицерлерин олургеп болгаш удуп алганнар. Олар ол шыкаш хей санныг бөө-чепсекти болгаш лайынчы техниканы эвлеп алганнар. Патриоттар боттарының холунда июнь 15-те хостал алганы Иеркин хоорайны удуп турарлар.

«Вексеромос» станциязының ыыпнадыгларын ёзугаар алырга, шалгылаачы «Атакаль» бригадаиы, «Рамон Бельосо», «Атональ» батальоннарны американ «сөөрдекчилеринге» удурлагазы-биле чоруткаа-даа, сраатанныг артиллерия боолаашкынныры болгаш бомбалаашкынныр-даа патриоттарның демиселин ойтур шаап ыыдавайн турар.

КНО-да тараткан

НЬЮ-ЙОРК. (СЭТА). «Улам-на оңуп орар ядролуг кыяанныгны чайладыр, бөө-чепсектерни эдерер бүгүрер чорукту болдурбасс» деп ССРЭ-ниң саналы нааргейлеттинген бижикти КНО-нуң Кол Ассамблеязының чедиишкинниң дүжүрер талазы-биле ийиги түскай сессиязының албан хүзүнүң документиин ыыдыр Каттышкан Национал Организациязында тарадып берген.

Женевада чугаалажышкынарда

ЖЕНЕВА. (СЭТА). ССРЭ-ниң болгаш АКШ-тың Европага ядролуг бөө-чепсектерни кыягыраавар дугайында чугаалажышкынарда делегацияларының плепарлыг хуралы июнь 22-де болгаш.

ЧӨРҮЛДЭЭНИ ШИНТПИРЛЭЭРИНИҢ АРГАЗЫ — ЧУГААЛАЖЫШКЫННАР

НЬЮ-ЙОРК. (СЭТА). КНО-нуң Уставын кажызы-биле үреевишаан, күштүг дүжүлгелиг Англияның чедип алыксаан турары Мурнуу Атлантиканга колониалдыг тергиндээшкинни моңгежидүүлүнге Аргентина кажан даа чөпшээрешпес. Ол дугайын КНО-да Аргентинаның дипломат төлээлекчизиниң часаамында чугаалаан, ук чагаазы Аймак чок чорук чөвүзелиниң даргазыынче чорутkан. Кажан Англия ук районнуң далайдан болгаш агаардан бүзөлээрин сонсадыр, бодунуң эмелеткээ шериглерин болгаш суг адаабиле чоруур ядролуг хемчегерлиг шериглерни далай экватордан Фолкленд (Мальвина) оргулуктарындан үндүрер дээш, чүгле ынчан дейлеп чорудулгаларын бүрүнү-биле оскалдырын чедип ап болур деп ук чагаада демделеевэн. Великобританияның дүрүмге удур колониалдыг тергиндээшкинни чок кылырынга чедирер, КНО-нуң хайгаарал-ыыдыг адаа-биле чорудар чугаалажышкынарының дузаа-биле чөрүлдээнии чогумчалыг шинтпирлээшкинни чедип ап болур деп, Аргентина санап турар. Ынчаарга Великобританияның Мурнуу Атлантиканда колониалдыг тергиндээшкинни тейбыкка доктаалал аймыдыг чедирип турар.

Рейганның администрациязының политиказының түүлелиинде АКШ-тың болгаш Латин Америка чуртталарының аразында харылзаларга «хоро чедиртиигенге» деп, күрсекретарь А. Хейг Эл-Ви-Сл деп телекомпаниага интервьюзунга биижинген. Оон-биле чергелештир Хейгтиң демделээзинге болза, «Төтчерни президент бүрүнү-биле деткиннинаап турар болгаш АКШ Англияга деткиччени оон соңгаар-даа көргүзер апаарр.

ЛОНДОН. (СЭТА). Англия Мурнуу Атлантиканда шериг мөөңнэшкинни уламчылдыышаан турар. Камгалал министри Дж. Нотгуң Би-би-сиге бергеп интервьюзунга ёзугаар алырга, Порт-Стэнлидеаэродромнуң самолеттар ужуп үнер болгаш хонар шугумун узадыр талазы биле ажыглаарны доп-дораан эгелээр. Шынаа шинтпир дээрге ортулуктарга Англияның улуг шериг базазын тургузар талазы-биле оралдажышкынның эгелиидир деп. Лондонның солуннар биижип турар. Англияның дазай ортулуктеринден Мурнуу Атлантикаже база бир беш дайынчы суднолар, олардың аразында «Бирмингем» болгаш «Саутгемптон» деп эсминецтер чорупкан, олар дайын чорудулгаларының үезинде британ эскадраязының үреликкинге таварышкан корабльерни солуп алырлар деп бижип турар.

БЕЙРУТ. Израиль агрессорлар араб улуска удур боттарының кем-бурулуур үүлгедиишкиннерининг төөгүзүнге хөлүг чаа арынны киир бижиттирер. Олар Бейруттуң мурнуу-бармыя районнарын, а ол ышкаш дескен палестиннерниң лагерьлерни ааратаныг ёзу-биле агаардан бомбалаашнар. Олар хой чурттакчылыг районнарже ракета-бомба согуушкуннарын кылганының түүлелиинде тайбың чоннуң аразындан өлгенниң саны хей боон турар.

ЧУРУКТА: бомбалаашкыны үезинде.

АП—СЭТА-ның фотозу.

Кабардин-Балкар АССР-ниң делегей болган бүгү-эвилел фестивальдарының дауредиы.

Р. Диктиң болган С. Майстерманның фотозу. СЭТА-ның фотохрониказы.

БОЙДУС БОЛГАШ КИЖИ

АҢНААШКЫН: ЭКИ ЧАҢЧЫЛДАРНЫ САГЫЫР

Эртенги имир чоорту чидип, чөөн чүктеп ужукпан даңгыы хаяазы Хендерге бажыңы деңискээринче бодунуң ак-көк кереелерин чажыккан. Аңчылар Бичe-Куржаангыны ерү чокташаш, кырыңы деспелдирозинге аъттарын баглап каапкаш, куржаангы хая кырыңга часкаанзыргай үшеп улуг кара пештүң дөзүнден харап үнүп келгенинер. Оларның дужунда, хая баарында, чеди мыйган оттап турган. Боозаар болза, ырак эвес, дөртен базым чер. Аңчылар карабиннерин хаяга чөлей салгылап алган, ыыт чок керүп чытканнар.

— Ийи хүн улаштыр аңнап кээрге, чаңгыс-даа сыны таварышпас, каррарган-на чүведир, думмаларым. Ам каңчаар, кежээки одарда Сарыг-Дагның каттарын хараар болган-дыр бис — деп, аңчыларның эң улуу бууруд башкы кырган көрүнге сымыраны аарак чугаалаан. Дугуржүү чугаалашпайн-даа, черден элээн улуг даштар тыпкылап алган, мыйгактарның кырынче харыүгда шывадап бадырыпканнар. Аңнарның ара-аразынга бөрбак даштар даашкыры дегет барып дүшкүлээрге, оларны соңнуг-мурнуг мээс баарында аргаже шоткуп кире бергенинер.

Тайга-сын кезип, түрөп чораан аңчылар оъттап турган мыйгактарга таварышкаш, боолавайн баарта, чамдык помчуктулар алдеспинер боор!

Тываның аң-меңнинң кушкымыскаанының албек турганы чажыт эвес. Дириг бойдус амытаннарының япы-бүрү хевирлериниң хөйүнү талазыбле Тыва Совет Эдилелиниг соолгу эвес черни эзелеп турар. Ындыг турбуже, Тываның фауназында чамдык осмерлиишкинер бистиң дүүтретпес аргажок. Тогдук-даа, төөрен-даа бистиң карактарывысты өөртүстезин, тарбаганнарның соккурушкан кыйгылы бистиң кулактарывыска таалап болбастаап... Ээзиз санныг тарбаган барын биилир кижилер-биле маргышпас мен.

Элегес биле Хендергенниң хөнзиргей делгемнерин, Чөөн-Танды-Уданың тайга-сынарының артыш-шаанап үзеп хорумнуг черлерин болгаш Каа-Хемниң үстүкү агымнарында чыхар кайгамчык чараш тайгазын бирдиг-бүрү чонка эрткен чораан, ада-өгбелеривистиң үе-төөгүде кагдыңган одагларынга хонуп-дужуп, хөйүү эскерип, бо чүүлдүн темазынга хамаарыштыр бодумга чогуур түңнелдерин кылган мен. Шагдөөкүмүң өргинирээн ол одагларыг биске чүү-даа чугаалаваан турар. Ада-өгбелеривистиң ол үедеги амыдыралы коддуунаала аң-мең, тайгаскыл-биле холбашкан турган чүве болганда, бистер оларга кандыг-даа негелде кылбас бис. Олар дириг бойдустуң камгалап-хумагалап билир чораан болгаш биске аңнашкынның кайгамчык эки чаңчылдарын үлегер домактар, алгаашкыннар, тоолдар болгаш төөгүдүт чугаалар дамчыштыр арттырып каапканнга канчан чоргаарланмас бис! Ындыг болза-даа каскан оңгарлыры, даддарын калган эрги демир дузактарны, какпа-маспактарны, ямзы-бүрү дестен каап кажаалдарны эң тәйгага бо-ла көрүп болур. Тайга-сын кезип чораан, оңгарга дүжүп, дузакка туттунуп өлген аң сектеринге хөмү-биле таварыжып болур. Ындыг фактыларга алды-чеди катап таварышкан мен. Хендерге деңискээринге бөлүк аңчылар-биле бөрүлөр аглап чоруп турганы, мыйгак-харагаанныг ыыргай эзимге дүзактар сөп чоруп турган таварылгавыс-даа бар.

Дириг бойдуста бар аң-меңниң ховартап, эвээжээнинге, а чамдык хевирлериниң шуут көзүлбестеп, читкенивге дүнеки аңнаашкын улуг рольду оынаан. Эрзин, Тестиң болгаш Өөвүрүң калбак-делгем ховуларынга чоруп турган чөөрениери кайда барган? Хендергенин Узун-Хову, Баян-Тала эзимнеринге хөй элик кайнаар көжө бергенил?

Аңның карактарын чылчырыктадырып турган төтчеглээр чоруктар чүгле ады киргеп черлерде эвес, өске-даа районнарда ковчуг иептерегей аңаргаңа алдеп.

Эөн тайгаларның арга-ыяжын үрей бастырып, тооруктуг пештерни моторлуг хирээ-биле каны-хамаан чокка үжүр өткилеп каапкын көөрге, хомудаңчыл ажок болу бээр. Үстүнде фактыларны өөренип көргеш, «үзүлүк» болгаш өскедаа чоруу быжыг машиналарның кедээ черлерге командировкалап чораашъ, тайгаже каны-хамаан чок маңнадыр чоруун бүдүүлге-албап черлериниң удуртулулары ажылчыннарга бадыг-бүрү белеткелчилери көзүрегл чок кыргып, шаарартып каапканы-биле ушкан чүдүүн темазынга хамаарыштыр бодумга чогуур түңнелдерин кылган мен. Шагдөөкүмүң өргинирээн ол одагларыг биске чүү-даа чугаалаваан турар. Ада-өгбелеривистиң үе-төөгүде кагдыңган одагларынга хонуп-дужуп, хөйүү эскерип, бо чүүлд

Бүгү чүрттарның пролетарийлери, каттыжыңар!

ШЫН

СЭКП Тыва обкомунуң, Тыва АССР-ниң Дээди Совединиң болгаш Министрлер Чөвүлелиниң органы

№ 147 (11945) | 1982 чылдың июнь 25, пятница | 1925 чылда үзеглевелттирген | Өртээ 3 кеп.

ХООРАЙ ТУГУНДА ОРДЕН КАТТЫШКАН ОНГУ ЭКИПАЖ

ЯКУТСК. (СЭТА). Якутскиниң ажылчы чонунарының ажыл-агый болгаш культура тургузуушкунунга чедип алганы үлүг чедишпишиннери дээш, чүрттүп бинтуғ чеен талаамнга Совет эрге-чагыргаиы тургузуп, бызыглаарынга оларның ачы-хавыязын демдеглээри-биле база үндезилеттинип тургустунган хүнүлеп бээр 350 чыл болганы-биле холбаштыр ол хоорайны Куш-ажылдың Кызыл Тук орденибиле шаңнаан. Шаңналды тыпсырынга анаа июнь 23-те болган байырлыг хуралды турасхаткан.

РСФСР-ниң Министрлер Чөвүлелиниң Даргазының бирги оралакчызы В. П. Орлов бедик шаңналды хоорайның тугунга кадап берген. Ол ажылчы чонунарга эш Л. И. Брежневтиң чүрейтин ханызындан байырлыг дамчыткан.

Якутск оруе болгаш ССРЭ-ниң өске-даа улустарының бүлүнүг-чаагай дузаламмчызынга даянмышаан. Совет эрге-чагыргаиың чылдарында тәнытпышнее кылдыр чаартынганың байырлыг хуралга демдеглээн. Ол—куш-ажылчы хоорай, эртемнин болгаш культуразың үлүг төвү апарган.

Хуралдың киржикчилери СЭКП Тыа Комитединге, ССРЭ-ниң Дээди Совединиң Президиумунга, ССРЭ-ниң Министолер Чөвүлелинге, эш Л. И. Брежневке байырлыг чагаалы хүлээп алганнар.

КАТТЫШКАН ОНГУ ЭКИПАЖ

БАЙКОНУР КОСМОДРОМ. (СЭТА-ның тускай иярр. Н. Железнов). Совет-франциз экспедициязының үлүгүн үнелеттинип чедип таныл-да ийи хонуг мурнунда болган парлалга конференциязынга бирги экипажтың составын чарлаан. Экипажтың «Салют-6» станциязже ийи сатап экспедициязга чорааш 40 чарлыг командирн В. Джанибеков-биле кады 140 хонуктуг экспедициязга киришкени-биле сураглаан бортинженер А. Иванченков болгаш француз космонавт-шинчилекчи Жан-Лу Кретьен үлүгүп чорукталар.

Совет космонавтыларның белеткелиниң үлүртүкчүзү үлүгүп чорукталар. Совет космонавтыларның белеткелиниң үлүртүкчүзү ужар чүүлдүн генерал-лейтенантызы В. Шаталов парлалга конференциязынга Жан-Лу Кретьенге делегейниң астронавтика федерациязының ону Франциянын баштайгы космонавтызы кылдыр самаан шынзылганын тывыскан.

Журналистер-биле беседага экипаж ийидээ киришкен. Совет-француз үлүгүшкүнүнге белеткелдин үлүртүкчүлары экипажтарның ажыл-керекчи болгаш моральтыг-даа шынарларын бедин-биле үнелээннер.

Жан-Лу Кретьенниң Юрий Гагаринниң үлүгүшкүнүнүн үстүнде канчыг байлал-биле билгенин сактып чугаалаарын тилээн.

— Мен ынчаарга 22 харлыг турган мен—деп, Жан-Лу харылаан.—Ол үеде Прованста үлүгүшкүн бланазынга үлүдукчуга өөренип турдум. Космосче эң баштай үлүгүкчү кижи чорупкан болганда, мен база-да олче түткүүр үлүгүг мен деп бодап турган мен...

Үлүражыышкын үезинде француз журналистер Юрий Малышевтин кадыкшылының дүгайын сонуургааннар —Бүгүн эмчилерде ооң кадыкшылының дүгайында эки деп чугаалаарлан өске чүве чок — деп. Джанибеков харылаан.

Экипаж кежигүннери боттарынга ийи-ийи килограмм эт-сеттиг ап чоруурун канчаар шиитпирлээнин журналистер айтырган.

— Ниити хуралга доктаатқан чүве—деп. А. Иванченков чугаалаан. — Колдуунда-за станциязын ээлериниң үргүлчүлеңгг үлүгүшкүнүнүн үезинде оларга " херек апаар чүүлдерни алгаш чорууг бис. Березовойга болгаш Лебедевке чедер почтаны, солуннарны, музыка бижин кааи алаан каш кассеталарны, сүй-белектерни алган бис.

Космодромга алаан каш хүннер иштинде ажыллап турар Француз журналистеэ ангы-ангы чүрттарның Байконурда олуртуп кланы капагач ыяштың олурургларын барып көрүп чорааннар. Француз телевиденниенин келир үеде ол ыяш олурургларын кандыг апаарының дугайында айтырынга харылаан, каттыштан онгу экипажтын командири В. Джанибеков мынча дээн:

— Мында космонавтларның олурткан ыяш олурургларын келир үеде улустарның пайыралының калбак-делгем парыгы апаар даарыңге бүүрээр бис. Совет космонавтылар кандыг-даа чүрттүн тамаатызы оларның-биле кады космоска ажыллаарын күзээр болза, анаа байыр чедирер апаар. Космоска белеп эвес ажыл бөмбүректи киижилериниң ниити дылды тайбынның болгаш кады ажыллажылгарның дылын тывырынга үлүдаар.

ХҮННҮҢ МЕДЭЭЛЕРИ

КАЛБАРТКАН

СЭКП Тып Комитединиң Пленумунуп доктаалын, аңаа эш Леонид Ильич Брежневтиң чугаазын, ССРЭ-ниң Аъш-чем программазын, аңаа холбаштыр СЭКП Тып Комитединиң хүлээп алган доктаалдарын Улуг-Хем районнуң ажылчы чонунарынга тайылбырлап таныштырыр ажылда 573 агитатор, 117 политинформатор болгаш хөй-хөй лекторлар киржип турар. Бо хүннерде 28 агитпунктуда 41 агитколлективти быжыглаан. 218 агитквартирада, 7 агитация уран чүүл бригадазы ажылдап турар.

Оларның аразында Тургалыг, Ак-Тал, Булун-Терек, Ак-Туруг (сурлаачы культура бажынларының агитация уран чүүл бригаалары, Шагаан-Арыг хоорайның, Кызыл-Даг, Хайыракан, Арыг-Узуу суурларда агитпунктуларының ажылы эки.

Чер-чер Советтерниге сонгулдаларга белеткелдерниге холбаштыр агитация-массалыг ажылдарны чорударынга Советтерниң актив, депутаттарга кандидаттар база идепкейлиг киришкен.

ЧАЙЛАГЛАРЖЕ

Эрзин районнуң ажыл-агыйларында хөй кыргылдазы массалыы-биле чорун турар. Ында бо чылын 86870 үлүг хойну, 36 ыуп ажыг хураганны кыргыыр.

Баштаңгы хүннерде 22861 хойну кыргааш, оон 35 тонна 455 килограмм дүктү кыргын алган.

Районнуң 4 ажыл-агыында иштиш-биле 11 кыргылда пунктулары ажылдап турар. Оон иштинде «Мөрен» совхозтуң хойжулары 7790 хойну кыргааш, бир хойга онаашыыр ортумаа-биле 1,8 килограмм дүк кыргын алган. Ол дүктү сорттап, саналаш, күрүнеге дужаап эгелээн.

Эрзинчилер СЭКП Тып Комитединиң май (1982 ч.) Пленумунуң чүүлүг деп көргеш Аъш-чем программазының амыдыралга боттандырарынга күш-ажылчы салыышкынарын бо чылан-на киприн шиитпирлээн. Районнуң малчыннары мал кыштаглаашкынын чедимишкинниг боскаш, ач малдың чайгы семиртилгезинче киприн турар. Хойну кыргааш, чугган соонда, чайлагларже одараашын үндүрүп эгелээн.

К. МААДЫ

ЧАРЫШТЫҢ МУРНУКУ ОДУРУУНДА

Эрзин районда Ленин аттыг совхозтуң малчыннары шыырадыг өг-бүле Темир-оол Багынович биле Назылмаа Доондаевна Өөвейлер он ийи чыл дургузунда төрүүр хөй кадарын келгеш. Ол үезиниң иштинде совхозунга 4200 баш хураганны өстүрүп берген. Чыл сайында төрүүр 100 хойга онаашыыр 98—113 чедир хураганны камгалап келгеш. Бир баш тыва уксаазыг хойдан-на 1,8 кг дүктү кыргын ап чораан.

1981 чылдың кыжы кадыышпирнин болуп эртсе-даа, олар районнуң хойжуларының аразында калбарган социалистиг чарышка идепкейлиг киришпишаан төрүүр 100 хойга онаашыыр 113 хураганны камгалап ап, тиилекчи болгаппар.

Темир-оол Өөвей ол бедик көргүзүүлерни чедип алганы дээш «Күш-ажылчы ветеран» деп медаль-биле, «1981 чылда социалистиг чарыштың тиилекчизи» деп хөрек демдээ-биле шаңналаткан.

Амгы үеде оларның кодаашында төрүүр 452 хой бар. 100 хойга онаашыыр 100 хураганны камгалап алган. бригадада хойжулар оргузуунда социалистиг чарышка база тиилекчи болган.

— Мурнуда чылдарда бис хой кыргылдазы доостурга оон хураганны кыргын турдувус. Ол таарымчалыг эвес деп түвени ажылдыыстан көргеп бис. Хураган кыргылдазын орайтадыргга, оларның дүгү дүжүп каар, ону хөй кыргылдазы-биле денге чорудары чугула. Бо чылын хураганнарывысты хөй-биле денге кыргыыр бис. Бистин хураганнарывыс эрте төрүттүнген болгаш семне шыырак—деп. Назылмаа Доондаевна чугаалаар болду.

Дүржүлгелиг хойжуларның он ажедошкинин бригаданың болгаш совхозтуң хойжулары иштинде хураганнары хөй-биле денге кыргызырын шиитпирээн.

— Хураганны эрте үзер херек. Хөй хураганнарын эмзиверф дээш орта сеңгирбес. Ынчангаш бо чылын хураганнарывыс кыргылда, чүүлда соонда дораан үзерин шиитпирээн бис— деп. Темир-оол Багынович нүүлелээды.

Назылмаа Доондаевна чүгле бодунуң онаашкан ажылынга кызымак эвес, хөй-ниити ажылдарынга база идепкейлиг киримин турар. Ол хойжу бригадада партия болдуунуң организациязының, Партия болдуунуң чүүлдериниң устав дыгаар эрттирип, аңаа үзе бүрүүнүң чугула айтырыгларын чугаалажып, ажылда четпестерни чогуур ой-иевелде чайладыр телээы-биле хемчегларни ап турар.

Бригадада коммунистер Дүгүрүк Ларнажап, Доржатмаа Куулуп олар партийжи даалгаларны ак сеткилдиг күүсеп, ажылынга бедик көргүзүүлерни чедип ап турарлар.

Доржатмаа Куулуп бригадада ол эки культурлуг өг-бүле дээш социалистиг чарышчын организакчызы. Бо талаазы-биле малчыннар ортузунга таныылбыр ажылдарын чорудуп турар. Ол СЭКП райкомунуң кежигүнү, бригадада агитатор. Амгы үеде малчыннарга (СЭКП Тып Комитединиң июнь 1982 ч.) Пленумунуң материалдарын таныштырып, партийжи даалгазын багай эвес күүседип турар. Ол боду төрүүр 100 хойга онаашыыр 98 хураганны камгалап алган.

К. ХЕРТЕК.

ЧЫЛГЫДА ҮЖЕН ЧЫЛДА

Чөөп-Хемчик районнуң «Чыраа-Бажы» совхозунуң хоочуң чылгычызы Монгуш Хуналевич Туран-оол чангыс өлүлээ ажылынга үжен чыл чедип турар. Чылгычының чымыштыг ижинге ол хире ур ажылдаашы. Монгуш Туран-оол эвээш эвес арга-дужумулганы мөөнүзээ. Дыка хөй ашыяктарны чылгычы мергежилге өөреткен.

Эрес, шудургу, оңаашкан ажылынга ак сеткилдиг чылгычының арга-иергежилгинин дугайын даразында саннар бодуткап турар. 1979 чылда төрүүр 100 беге онааштыр Монгуш Туран-оол 80 ооң даразында чылда — 96 кулунну мөңги камгалап алган. Ол бирги бөш чылды ол база бедик көргүзүүлерниг эгелээн. Чижээ, 1981 чылда 100 беден 85 кулун алган. А бо чылын бе оолдаашкыны ам-даа доозулбаан, а ол хирее 90 кулун мөңги доругун тутар.

Мурнакчы чылгычы Монгуш Туран-оол республика малчыннарының наадымынга киржип эрге-дөөш социалистиг чарышче киржишаан. улам-на күжевишкинниг ажылдап турар.

М. ЧАШ-ООЛ.
Чөөп-Хемчик район.

Малчыннар наадымынга уткуштур чарыштыы калбартыылыңар

СУГГАТЧЫЛАРНЫҢ ҮЛҮҮ

Раиса Энги-Хөевна «Коммунизмниң херези» совхозтуң сеңгирнүү ажылдарының докгаамал киржикчизи. Кызын хөй оолдаашкынының үезинде ол дүвээлакчы кадарчы, сакманчы. Хөй кыргылдазының үезинде кыргыкчы. Ол чаңы-биле Р. Э. Кок-ыыс бо чылын база кыргылдада ажылдап турар. Оон ажылының байдалы хүнде 50 чедир хойну кыргып турар дээрге-ле билдинде бээр. Коммунист Раиса Энги-Хөевна Кок-ыыс кыргылда пунктузунда улусчу контроль бөлүүнүң үлүртүкчүзү, чаңгыс грамм-даа дүктү чидирбес. ажаан алыр дээш хемчегларни ап чорудуп турар.

ЧУРУКТА: Р. Кок-ыыс.

А. МЕЛЬНИКОВТУҢ фотозу.

СУГГАТЧЫЛАРНЫҢ ҮЛҮҮ

«Ак-Туруг» совхозтуң ажыл-ишчилери Аъш-чем программазын боттандырарда, мал ажылының продуктулуун бедидер дээш малга быжыг чем баазазын тургуларынче. суггаттыг черлерин эң бериилелиг ажылдарывысче үлү кичээнгейни салып турар. Совхозта 1174 гектар суггаттыг шөлдерде хөй чылдыг сигенперни тараан. Мал чемн болгаш оске-даа культуралардың суггарылгазын беш звено эки чорудуп турар.

Кызыл-Дагда Аймырлыгның суггарылга системазының девискээринде 118 гектарда люпернаны тараан. Ында 28 суггатчылыг үш звено ол үнүштүн багай эвес дүжүлүн өстүрген. Оон бирги көзилдезин бо хүннерде чорудар болгаш гектардан-на 20 центнер погаан сигенни алыр дээш. Оон соонда шөлдерни база катап суггарган. иниги дүжүлүг ажаан алыр соруулганы чер ажылдыглар боттарының мурнунда салган.

— Сут бо чылын албек-тир. Бирги суггат-биле шупту 1767 гектар черге өл-шыкты сиидирдинс. Ам иниги суггат база шуудай берген—деп, совхозтуң гидротехниги Ю. Чанчым чугаалады.— Мал чемн белеткээрин көзүдедир соруулга-биле мурнуку чылдарда ажыглал чок чыткан 544 гектар сиген шөлдерни суггарып. Алаакта 107 гектар черниң чарагашын сеп, дажын аштап, суггаргаш, кызыл-тасты чаштывыс. Оон база элээн хөй немелде дүжүт алдынар үжүрлүт.

Кызыл-Даг салбырда суггатчылардан Михаил Ешпанның удуртқан звеносу сезон эгелииледен бээр-ле эрес-кежээ ажылдап, хүлээнген участогун эки шыпаргыг суггарып келген. Өске ийи звено база-ла олардан улуг дудак чок ажылдап турар.

Кызыл-Дагның суггатчылары бо юбилейлиг чылда боттарының мурнуну салган соруулгазын бүрүн күүседир, келир кышка удур ниитиниг малынга четчир чемнерни белеткээрингө тодептиг үлүүн киирер дээш бо хүннерде кызымаккан ажылдап турарлар.

Х.-К. МОНГУШ.
Улуг-Хем район.

ШАҢНАЛДАРНЫ ТЫВЫСКАН

Июнь 24-те Кремльге «Киевтиң 1500 чылынга турасхаазы» медальды СЭКП ТК-ниң Политбюро кежигүннери Ю. В. Андропова, М. С. Горбачёвка, В. В. Гришинге, А. А. Громыкога, А. П. Кириленкога, А. Я. Пельшеге, Н. А. Тихоновка, Д. Ф. Устиновка, К. У. Черненкога, СЭКП ТК-ның Политбюро кежигүнүнге кандидаттар П. Н. Демичевке, В. В. Кузнецовка, Б. Н. Пономарёвка, СЭКП ТК-ның секретарылары М. В. Зимянинге, И. В. Капитоновка, К. В. Русаковка, СЭКП-ниң Төп ревизия комиссиязының даргазы Г. Ф. Сизовка тывыскан.

Медальдарны тывыскан улус депутаттарының Киев хоорай Совединиң күүсекомунун даргазы В. А. Згурский шаңнатканнарга бижыг кадыкшылыды болгаш биетиң социалистиг Төрээн чуртувустуң чечектелиишкини дээш буянныг ажыл-чорудулгазынга чаа-чаа чедишкиннерниг болдурун күзээн.

Шаңнатканнарның өмүнээзинден Ю. В. Андропов Украинаның Компартиязының Төп Комитединге, партияның Киев хоорай комитединге болгаш улус депутаттарының хоорай Совединиң күүсекомунга турасхаал шаңнал дээш чуректиг ханызындан өөрүн четтиргенин илерегилээн.

(СЭТА).

РСФСР-НИҢ РАЙОННАР БОЛГАШ КЫЗЫЛ ХООРАЙ УЛУС СУДТАРЫНГА СОҢГУЛДАЛАРНЫҢ ТҮҢНЕЛДЕРИНИҢ ДУГАЙЫНДА

Тыва АССР-ниң Дээди Совединиң Президиумунуң дыңнадыы

Районнарның, Кызыл хоорайның улус судтарынын улус судьяларына үелчеглиг соңгулдалар Тыва АССР-ге 1982 чылдың июнь 20-де болган. Бо чылдың апрель-майда хамаатыларның ажылдап база чүрттап турар черлериниң вайы-биле, шериг албанныгларның — шериг кезектериниң вайы-биле хуралдарынга ол судтарга улус төлөлериниң соңгулдалары болган. Соңгулдала кампаниязы СЭКП-ниң XXVI съездизиниң, СЭКП ТК-ның май (1982 ч.) Пленумунуң төөгүлүг шиитпирлерини, эш Л. И. Брежневтиң «1990 чылга чедир үеде ССРЭ-ниң Аъш-чем программазының болгаш ону боттандырар талаазы-биле хемчеглер дутайындаа илеткелиинде салдынган сорулгаларны амыдыралга боттандырарынче, Совет Социалистиг Республикалар Эвилелиниң 60 чылын төлептиг уткуурунче угланган массаларның политиктиг болгаш күш-ажылчы бедик көдүрүүшкүнүнүң бандалынга бүгү черлерге болуп эрткен.

Улус судьяларының болгаш улус төлөлериниң соңгулдалары организастыг, «РСФСРниң районнар (хоорайлар) улус судтарынга соңгулдалар дугайында» РСФСР-ниң Хөөлүзунга бүрүн дүүштүр болуп эрткен.

Улус судьяларының соңгулдаларын чорударынга 14 районнар болгаш Кызыл хоорам соңгулда комиссияларын турган. оларның ажылынга хөй-ниити организацияларның болгаш күш-ажылчы коллективтериниң 142 төлөлелчилери киришкен. Комиссиларның составында 77 ажылчыннар, азы 54,2 хуузу. 76 ар кижилер азы 53,5 хуузу. 66 херөөженнер, азы 46,5 хуузу. 75 СЭКП кежигүннери болган кежигүннерге кандидаттар азы 52,8 хуузу. 67 партия кежигүнү эвестер, азы 47,1 хуузу. 30 хар чедир аныяктар 55, азы 38,7 хуузу. 32 ВЛКСМ кежигүннери азы 22,5 хуузу киржип турган.

Улус судьяларын соңгуурунга 24 соңгулда округтарын тургускан.

Тыва АССР-ге улус судьяларының соңгулдаларынга даңзыга киргеп соңгукчуларның 99,89 хуузу киришкен. Улус судьяларынга кандидаттар дээш соңгукчуларның 99,73 хуузу бадылаан.

Бадылаашкынынарның түңнели-биле улус судьяларынга кандидаттынга бүрүтпеттирегиннер шупшуу бадылаашкынынарның эң хөйүн алган болгаш улус судьяларынга соңгутканнар.

Шупту 14 районнар болгаш Кызыл хоорайның улус судтарынга 24 улус судьялары соңгутқан. Оларның аразындан 87,5 хуузу юрист дээш эртемниг. Соңгуттурган улус судьяларының иштиш-суд. прокуратура, совет органнарга-хей-ниити организацияларынга бүдүрүлгелерге практиктиг ажыл-дүржүлгалыг. Улус судьяларының аразында эр кижилер 11, азы 45,8 хуузу, херөөженнер 13 азы 54,2 хуузу болуп турар, 6 кижи азы 25,0 хуузу бир дутаар соңгуткан.

Тыва АССР-де ниитизин-биле районнарның болгаш Кызыл хоорайның улус судтарынга 1780 улус төлөлери соңгутган. Улус төлөлериниң аразында ажылчыннар 678, азы 38,0 хуузу, эр кижилер 738, азы 41,5 хуузу, херөөженнер 1042, азы 58,5 хуузу. СЭКП кежигүннери болгаш кежигүннерге кандидаттар 701, азы 39,4 хуузу, партия кежигүнү эвестер 1079 азы 30 хар чедир аныяктар 272 азы 15,3 хуузу, ВЛКСМ кежигүннери 152, азы 8,5 хуузу болуп турар.

Районнарның болгаш Кызыл хоорайның улус судтарынга соңгулдаларның [illegible] совет кижилериниң [illegible] бедик идепкейлиин. СЭКП-ниң совет күрүнежидилгени [illegible] болгаш социалистиг демократының улам ыцай сайзыранга жидарынын-хөөлүү-дүрүмнүг болгаш эрге-чүрүмнүг туруштуг бижыглаарынче угланышкынын бир эп-сеткилдиг күүлеттүктүң түрарын бүүреалдың-биле көргүскен.

Аъш-чем программазы — бүгү улустуң херээ

УЛУГ АЖЫЛЧЕ ХАНЫЛАП КИРЕР

(СЭКП Кызыл хооркомунуң VIII пленумундан)

СЭКП III-дээ ээлээ Пленумунуң шиитпирлеринге дүшүүр агроүлеттүр комплекциин улам ыяш хөгжүдүр талазы-биле СЭКП Тыва обкомунуң VI пленумунуң амыдыралга боттандырар комплекстиг хемчеглерин боттандырар дээш хоорайның партия организацияларының болгаш ажыл-агыйларының удуртулгазын дээштиг СЭКП Кызыл хооркомунуң VIII пленумунга чугаалаашкан.

Ында ээлээ Пленумунуң шиитпирлери болгаш «1980 чылга чедир үеде СЭКП-ниң Аъш-чем программазының болгаш ону боттандырар талазы-биле ажыл-агыйларның бүгү үезинде ажыглаар дугайында» эш Л. И. Брежневтиң илеткелинде болгаш СЭКП обкомунуң VI пленумунуң докладынга дүшүүр хоорайның партия организацияларының соруглаларын улуг сөөгүргел-биле, бүү талазы чугаалажып көрген.

Пленумга илеткелчи—СЭКП Кызыл хооркомунуң бирги секретары **А. П. Пожидаев** болгаш саналы бергенер: Тыва продуктуларының будуруглеге эрелелиниң начальниги **С. М. Неделин** районнар аразының «Сельхозтехника» маттыжыглыкының слесарь-моторизи **В. М. Злыгостев** республиканың Аъш-чем үлетүрүнүң министри **С. Д. Кылыг-оол**, № 9 магазинниң улуг садыгжызы **Т. И. Шалова** ээт комбинадының директору **Б. М. Конуспаев** республиканың садыг министри **К. Х. Шавыраа** олар болгаш өскелер-даа республика пайысалалының ажыл-ишчилери партийның аттар политиказын болгаш кежээ ажыл-агыйны, чуртуң бүгү агроүлеттүр комплексизин улам ыяш хөгжүдер талазы-биле улуг хемчеглиг хемчеглерин ында-биле чүүл-дүүгүнүң турарын демдеглээн.

Пленум кежээ ажыл-агыйбиле хөлбашкан будуруглерлерниң ажыктыын бодиндирип, будуруглеш интенсификастаарының, аъш-чем продуктуларын будуруниң болгаш сайгарарының айтырыгларынче кол киҥээнгейни үтүлавырган. Хоорайда

Хей ургларлыг иелерни «Нениң алдары» орденнер болгаш «Нениң медалы» медальдар-биле шаңнаар дугайында

Тыва АССР-ниң Дээди Совединиң Президиумунуң Чарлыы

ССРЭ-ниң Дээди Совединиң Президиумунуң «Чүүлээшилерге шаңнаары болза

КЫЗЫЛ ХОӨРАЙДАН

Чеди ургуну божаан болгаш кижилиткен иелерни «Нениң алдары» орденниң III чергези-биле

Долуна Тореевна Дсге — республиканың типографиязының дүтерделчини.

Зоя Хертековна Шугум-оол — өг-бүле эези.

Алды ургуну божаан болгаш кижилиткен иени «Нениң медалы» медальдың I чергези-биле

Татьяна Дордуевна Ондар — Кызылдың харылаа бедидиниң ажылдакчызы.

БАРЫЫН-ХЕМЧИК РАЙОНДАН

Тое ургуну божаан болгаш кижилиткен иелерни «Нениң алдары» орденниң I чергези-биле

Кыраш Делгер-оолович Ооржак — «Дең-Терезин» совхозтуң ажылчыны.

Октяа Анайовна Ооржак — «Хемчик» совхозтуң ажылчызы.

Чеди ургуну божаан болгаш кижилиткен иени «Нениң алдары» орденниң III чергези-биле

Дарга Дерүмаевна Хөвалыг — «Хөлүмээ» совхозтуң ажылчызы.

Алды ургуну божаан болгаш кижилиткен иелерни «Нениң медалы» медальдың I чергези-биле

Мария Мандаймаевна Сарыглар — «Барлык» совхозтуң ажылчыны.

Миячимаа Байындыевна Хертек — «Шекпээр» совхозтуң ажылчызы.

Беш ургуну божаан болгаш кижилиткен иелерни «Нениң медалы» медальдың II чергези-биле

Мария Кара-Саловна Бичеоол — Ак-Довурак хоорайда өг-бүле эези.

Күнденмаа Содунамовна Сая — «Шекпээр» совхозтуң ажылчыны.

Күнденмаа Дувековна Хертек — «Барлык» совхозтуң ажылчызы.

КЫЗЫЛ РАЙОНДАН

Чеди ургуну божаан болгаш кижилиткен иелерни «Нениң алдары» орденниң III чергези-биле

Мария Степановна Болган — «Чере-Хөл» совхозтуң ажылдакчызы.

Лариса Чылбак-ооловна Сарыглар — «Тинлелге» совхозтуң ажылчызы.

Беш ургуну божаан болгаш кижилиткен иелерни «Нениң медалы» медальдың II чергези-биле

Валентина Байкараевна Бичеоол — «Х Улуг хурал» совхозтуң ажылчыны.

Чечекмаа Санчыевна Ооржак — «Шамбалыг» совхозтуң ажылчызы.

ӨВҮР РАЙОНДАН

Сее ургуну божаан болгаш кижилиткен иелерни «Нениң алдары» орденниң II чергези-биле

Анайбан Кыргысовна Ажы — «Тээлиг» совхозтуң сүт-бараан фермазының эргелекчизи.

Долгармаа Туматовна Таеоол — «Торгалыг» совхозтуң малчыны.

Өшей Салчаковна Шокшуй — «Торгалыг» совхозтуң малчызы.

Чеди ургуну божаан болгаш кижилиткен иелерни «Нениң алдары» орденниң III чергези-биле

Мария Иргитовна Сая — «Коммунизмче орук» совхозтуң ажылчыны.

Алефтина Монгушевна Баяндай — «Коммунизмче орук» совхозтуң ажылчыны.

Дина Дамбаевна Тулуш — «Торгалыг» совхозтуң ажылчыны.

Тоорук Чылбаковна Монгуш — «Коммунизмче орук» совхозтуң ажылчыны.

Алды ургуну божаан болгаш кижилиткен иени «Нениң медалы» медальдың I чергези-биле

Зоя Донгуровна Монгуш — район эмнелгезиниң ажылдакчызы.

Беш ургуну божаан болгаш кижилиткен иелерни «Нениң медалы» медальдың II чергези-биле

Урана Баян-ооловна Донгак — «Кызыл Туң» совхозтуң бух.

Тыва АССР-ниң Дээди Совединиң Президиумунуң Даргазы М. МЕЖИТ-ООЛ.

Тыва АССР-ниң Дээди Совединиң Президиумунуң Секретары Н. БОЙДУ.

Кызыл хоорай, 1982 чылдың июнь 14.

ТАҢДЫ РАЙОНДАН

Чеди ургуну божаан болгаш кижилиткен иелерни «Нениң алдары» орденниң III чергези-биле

Бик Монгушовна Долаан — С. К. Тока аттыг совхозтуң ажылчыны.

Анай Сүржамаевна Монгуш — Тываның кедээ ажылагымының дүрбүлгэ станциязының сааскызы.

Сувак Допгаковна Монгуш — Элегес ортумак школазының ажылдакчызы.

Алды ургуну божаан болгаш кижилиткен иелерни «Нениң медалы» медальдың I чергези-биле

Кимаа Дамбаевна Кыргыс — С. К. Тока аттыг совхозтуң ажылчызы.

Мария Михайловна Дорошенко — «Россия» совхозтуң ажылчызы.

Беш ургуну божаан болгаш кижилиткен иелерни «Нениң медалы» медальдың II чергези-биле

Валентина Чоодуевна Оюн — Межегейниң участок эмнелгезиниң санитарказы.

Мария Монгеевна Ойдуп-оол — «Россия» совхозтуң ажылчызы.

Анай-оол Кок-ооловна Монгуш — Элегестиң Культура бажыңының ажылдакчызы.

УЛУГ-ХЕМ РАЙОНДАН

Сее ургуну божаан болгаш кижилиткен иелерни «Нениң алдары» орденниң II чергези-биле

Анай Монгушевна Агбаан — Бүлүң-Терек суурда өг-бүле эези.

Александра Девековна Серээ — «Улуг-Хая» совхозтуң саанчызы.

Чеди ургуну божаан болгаш кижилиткен иени «Нениң алдары» орденниң III чергези-биле

Александра Тулушевна Сундуй-оол — Жданов аттыг совхозтуң ажылчызы.

Алды ургуну божаан болгаш кижилиткен иелерни «Нениң медалы» медальдың I чергези-биле

Фаина Дармаевна Шаварина — «УТКА 25 чылы» совхозтуң ажылчыны.

Беш ургуну божаан болгаш кижилиткен иелерни «Нениң медалы» медальдың II чергези-биле

Түкеек Монгушевна Начыл-оол — улус депутаттарының Хендерге кодээ Совединиң күскомунуң бухгалтери.

Тамара Тулушевна Сапчы — «Улуг-Хая» совхозтуң ажылчыны.

ЭРЗИН РАЙОНДАН

Алды ургуну божаан болгаш кижилиткен иени «Нениң медалы» медальдың I чергези-биле

Доналмаа Ханыпова Бумбажай — «Чаа орук» совхозтуң ажылдыны.

Хөрелмаа Лопсановна Дакаа — «Нарын» совхозтуң ажылчыны.

Беш ургуну божаан болгаш кижилиткен иелерни «Нениң медалы» медальдың II чергези-биле

Зоя Кыртысовна Маажай — Нарын суурда өг-бүле эези.

Мандалмаа Байырлыгмаевна Конгар — аңмадырал хандырылга комбинадының ажылдакчызы.

Өткүн Байыровна Сарыг — Нарын суурда өг-бүле эези.

Чеди ургуну божаан болгаш кижилиткен иени «Нениң алдары» — орденниң III чергези-биле

Александра Тулушевна Сундуй-оол — Жданов аттыг совхозтуң ажылчызы.

Алды ургуну божаан болгаш кижилиткен иелерни «Нениң медалы» медальдың I чергези-биле

Фаина Дармаевна Шаварина — «УТКА 25 чылы» совхозтуң ажылчыны.

Беш ургуну божаан болгаш кижилиткен иелерни «Нениң медалы» медальдың II чергези-биле

Түкеек Монгушевна Начыл-оол — улус депутаттарының Хендерге кодээ Совединиң күскомунуң бухгалтери.

Тамара Тулушевна Сапчы — «Улуг-Хая» совхозтуң ажылчыны.

ЭРЗИН РАЙОНДАН

Алды ургуну божаан болгаш кижилиткен иени «Нениң медалы» медальдың I чергези-биле

Доналмаа Ханыпова Бумбажай — «Чаа орук» совхозтуң ажылдыны.

Хөрелмаа Лопсановна Дакаа — «Нарын» совхозтуң ажылчыны.

Беш ургуну божаан болгаш кижилиткен иелерни «Нениң медалы» медальдың II чергези-биле

Зоя Кыртысовна Маажай — Нарын суурда өг-бүле эези.

Мандалмаа Байырлыгмаевна Конгар — аңмадырал хандырылга комбинадының ажылдакчызы.

Өткүн Байыровна Сарыг — Нарын суурда өг-бүле эези.

Тыва АССР-ниң Дээди Совединиң Президиумунуң Даргазы М. МЕЖИТ-ООЛ.

Тыва АССР-ниң Дээди Совединиң Президиумунуң Секретары Н. БОЙДУ.

Кызыл хоорай, 1982 чылдың июнь 14.

БӨМБҮРЗЕКТИҢ СУДАЛЫ

СЭТА болгаш ПМА: КЫСКА ДЫҢНАДЫГЛАР, ТАЙЫЛБЫРЛАР

БОЛУУШКУННАР, ФАКТЫЛАР, ДЫҢНАДЫГЛАР

⊙ **СОФИЯ.** Болгариянын эмегелдиг инитилел политиктиг организациязы — Ада-чурт фронтуунуң IX съездиде Культураның удусчу ордузунга болган. БКП ТК-ның Чигинге секретары, Болгарияның Күрүне чөвүлелиниң Даргазы Т. Живков, өске-даа болгар партия болгаш күрүне удурлукчулары оон ажылыгга киришкен. Совет Эвилелиниң делегациязы-биле катай даштыкы 50 ажыг делегация амаа олурушкан.

Делегаттар организациянын ажыл-чорудулгазының түңнелдерин үндүрүп, чаа сорулгаларны айтып, чаа удуртуур органнарны сонгаан.

БКП ТК-ның Политбюроунуң кежигүнү, Ада-чурт фронтуунуң Национал чөвүлелиниң Даргазы П. Кубадинский отчет иштеткен болган.

• • •

⊙ **ДАМАСК.** Израиль агрессиязының уламчылап турарыгга холбаштыр Ливанда болгаш аңытпан-биле Чоокку Чөөн чүкте байдалды Сириянын министрлер чөвүлелиниң хуралынга киргеп.

Данныынар-биле сегиржип алышкынга боттарының дамчыгы арга-шинжектиг Сириянын чепсектиг күштерә бузуреткен деп, Сирия Араб Республиканың чазаа демдегдээ. Араб эң-сеткил каттыштырылганы чедип алырымын, араб делегейде ангылачак байдалды ажып эртериниң эргежок чугулаашын хуразага айтыкан.

Сирияның удуртулгазының Совет Эвилели-биле харылаажыгталарының түңнелдерин киргеп. Сириянын министрлер — чөвүделя «совет-сирия сырый кады ажылдажылга агребааның иштериниг удур дөмнеттиг демнеглеге доктаамал бага коя бааза болдуруп» деп айыткан.

• • •

⊙ **ДАМАСК.** Израиль агрессиязының уламчылап турарыгга холбаштыр Ливанда болгаш аңытпан-биле Чоокку Чөөн чүкте байдалды Сириянын министрлер чөвүлелиниң хуралынга киргеп.

Данныынар-биле сегиржип алышкынга боттарының дамчыгы арга-шинжектиг Сириянын чепсектиг күштерә бузуреткен деп, Сирия Араб Республиканың чазаа демдегдээ. Араб эң-сеткил каттыштырылганы чедип алырымын, араб делегейде ангылачак байдалды ажып эртериниң эргежок чугулаашын хуразага айтыкан. Совет Эвилелиниң делегациязы-биле катай даштыкы 50 ажыг делегация амаа олурушкан.

Делегаттар организациянын ажыл-чорудулгазының түңнелдерин үндүрүп, чаа сорулгаларны айтып, чаа удуртуур органнарны сонгаан.

БКП ТК-ның Политбюроунуң кежигүнү, Ада-чурт фронтуунуң Национал чөвүлелиниң Даргазы П. Кубадинский отчет иштеткен болган.

• • •

⊙ **ЙЫО-ЙОРК.** СЭКП ТК-ның Чигинге секретары, ССРЭ-ниң Дээди Совединиң Президиумунуң Даргазы Л. И. Брежневтиң КНО-ның Кол Ассамблеязының чаңы сессиязынга киргеп ыяап-биле Чоокку Чөөн чүкте байдалды Сириянын министрлер чөвүлелиниң хуралынга киргеп.

Данныынар-биле сегиржип алышкынга боттарының дамчыгы арга-шинжектиг Сириянын чепсектиг күштерә бузуреткен деп, Сирия Араб Республиканың чазаа демдегдээ. Араб эң-сеткил каттыштырылганы чедип алырымын, араб делегейде ангылачак байдалды ажып эртериниң эргежок чугулаашын хуразага айтыкан. Совет Эвилелиниң делегациязы-биле катай даштыкы 50 ажыг делегация амаа олурушкан.

Делегаттар организациянын ажыл-чорудулгазының түңнелдерин үндүрүп, чаа сорулгаларны айтып, чаа удуртуур органнарны сонгаан.

БКП ТК-ның Политбюроунуң кежигүнү, Ада-чурт фронтуунуң Национал чөвүлелиниң Даргазы П. Кубадинский отчет иштеткен болган.

• • •

⊙ **ЙЫО-ЙОРК.** СЭКП ТК-ның Чигинге секретары, ССРЭ-ниң Дээди Совединиң Президиумунуң Даргазы Л. И. Брежневтиң КНО-ның Кол Ассамблеязының ыяап-биле Чоокку Чөөн чүкте байдалды Сириянын министрлер чөвүлелиниң хуралынга киргеп.

Данныынар-биле сегиржип алышкынга боттарының дамчыгы арга-шинжектиг Сириянын чепсектиг күштерә бузуреткен деп, Сирия Араб Республиканың чазаа демдегдээ. Араб эң-сеткил каттыштырылганы чедип алырымын, араб делегейде ангылачак байдалды ажып эртериниң эргежок чугулаашын хуразага айтыкан. Совет Эвилелиниң делегациязы-биле катай даштыкы 50 ажыг делегация амаа олурушкан.

Делегаттар организациянын ажыл-чорудулгазының түңнелдерин үндүрүп, чаа сорулгаларны айтып, чаа удуртуур органнарны сонгаан.

БКП ТК-ның Политбюроунуң кежигүнү, Ада-чурт фронтуунуң Национал чөвүлелиниң Даргазы П. Кубадинский отчет иштеткен болган.

• • •

⊙ **ЙЫО-ЙОРК.** СЭКП ТК-ның Чигинге секретары, ССРЭ-ниң Дээди Совединиң Президиумунуң Даргазы Л. И. Брежневтиң КНО-ның Кол Ассамблеязының ыяап-биле Чоокку Чөөн чүкте байдалды Сириянын министрлер чөвүлелиниң хуралынга киргеп.

Данныынар-биле сегиржип алышкынга боттарының дамчыгы арга-шинжектиг Сириянын чепсектиг күштерә бузуреткен деп, Сирия Араб Республиканың чазаа демдегдээ. Араб эң-сеткил каттыштырылганы чедип алырымын, араб делегейде ангылачак байдалды ажып эртериниң эргежок чугулаашын хуразага айтыкан. Совет Эвилелиниң делегациязы-биле катай даштыкы 50 ажыг делегация амаа олурушкан.

Делегаттар организациянын ажыл-чорудулгазының түңнелдерин үндүрүп, чаа сорулгаларны айтып, чаа удуртуур органнарны сонгаан.

БКП ТК-ның Политбюроунуң кежигүнү, Ада-чурт фронтуунуң Национал чөвүлелиниң Даргазы П. Кубадинский отчет иштеткен болган.

• • •

⊙ **ДАМАСК.** Израиль агрессиязының уламчылап турарыгга холбаштыр Ливанда болгаш аңытпан-биле Чоокку Чөөн чүкте байдалды Сириянын министрлер чөвүлелиниң хуралынга киргеп.

Данныынар-биле сегиржип алышкынга боттарының дамчыгы арга-шинжектиг Сириянын чепсектиг күштерә бузуреткен деп, Сирия Араб Республиканың чазаа демдегдээ. Араб эң-сеткил каттыштырылганы чедип алырымын, араб делегейде ангылачак байдалды ажып эртериниң эргежок чугулаашын хуразага айтыкан. Совет Эвилелиниң делегациязы-биле катай даштыкы 50 ажыг делегация амаа олурушкан.

Делегаттар организациянын ажыл-чорудулгазының түңнелдерин үндүрүп, чаа сорулгаларны айтып, чаа удуртуур органнарны сонгаан.

БКП ТК-ның Политбюроунуң кежигүнү, Ада-чурт фронтуунуң Национал чөвүлелиниң Даргазы П. Кубадинский отчет иштеткен болган.

• • •

⊙ **ЙЫО-ЙОРК.** СЭКП ТК-ның Чигинге секретары, ССРЭ-ниң Дээди Совединиң Президиумунуң Даргазы Л. И. Брежневтиң КНО-ның Кол Ассамблеязының ыяап-биле Чоокку Чөөн чүкте байдалды Сириянын министрлер чөвүлелиниң хуралынга киргеп.

Данныынар-биле сегиржип алышкынга боттарының дамчыгы арга-шинжектиг Сириянын чепсектиг күштерә бузуреткен деп, Сирия Араб Республиканың чазаа демдегдээ. Араб эң-сеткил каттыштырылганы чедип алырымын, араб делегейде ангылачак байдалды ажып эртериниң эргежок чугулаашын хуразага айтыкан. Совет Эвилелиниң делегациязы-биле катай даштыкы 50 ажыг делегация амаа олурушкан.

Делегаттар организациянын ажыл-чорудулгазының түңнелдерин үндүрүп, чаа сорулгаларны айтып, чаа удуртуур органнарны сонгаан.

БКП ТК-ның Политбюроунуң кежигүнү, Ада-чурт фронтуунуң Национал чөвүлелиниң Даргазы П. Кубадинский отчет иштеткен болган.

• • •

⊙ **ДАМАСК.** Израиль агрессиязының уламчылап турарыгга холбаштыр Ливанда болгаш аңытпан-биле Чоокку Чөөн чүкте байдалды Сириянын министрлер чөвүлелиниң хуралынга киргеп.

Данныынар-биле сегиржип алышкынга боттарының дамчыгы арга-шинжектиг Сириянын чепсектиг күштерә бузуреткен деп, Сирия Араб Республиканың чазаа демдегдээ. Араб эң-сеткил каттыштырылганы чедип алырымын, араб делегейде ангылачак байдалды ажып эртериниң эргежок чугулаашын хуразага айтыкан. Совет Эвилелиниң делегациязы-биле катай даштыкы 50 ажыг делегация амаа олурушкан.

Делегаттар организациянын ажыл-чорудулгазының түңнелдерин үндүрүп, чаа сорулгаларны айтып, чаа удуртуур органнарны сонгаан.

БКП ТК-ның Политбюроунуң кежигүнү, Ада-чурт фронтуунуң Национал чөвүлелиниң Даргазы П. Кубадинский отчет иштеткен болган.

• • •

⊙ **ЙЫО-ЙОРК.** СЭКП ТК-ның Чигинге секретары, ССРЭ-ниң Дээди Совединиң Президиумунуң Даргазы Л. И. Брежневтиң КНО-ның Кол Ассамблеязының ыяап

Күжүүс—найыралда

КҮШ-АЖЫЛДЫҢ АЯЛГАЗЫ-БИЛЕ

Суурну дургаар күш-ажылдың аялгазы шагның дерт эргидээнинде чеже удуктелбес. Ында малчыннарның болгаш механизаторларның, тудугжуларның болгаш кедээ интеллигенциянның, кыргыларның база чаштарның үнү каттышкан. Наныралдың болгаш күш-ажылдың оң аялгалары ховуларже болгаш даглаже тараа үнүп турар. Кижилер күзел-сорулгаларын чедип алыр дээш, мурнунда салдынган күүүне планнарын күүседирип дээш кандыг-даа бергелерге тура дүшпейн, чалым хааларын кырдап, үттеп, хат шүүрганнар, кандаашкыннарга удур туржуп турар.

Калбак погаан эммерниң кыры-биле хаа даштыг даларны ажыр бедик күштүг электри шугуму Каа-Хем районуун Ильинка суурже база кирген. Суурдан бригадалар тептеринче, малчыннар кыштагларынче чырык дамчыр ортө ажылче бар чорда бе ээн көрге хүлер-биле шуткүүн каашпыг күдер эрлер — орус чоламы, тыва трактористер, хөөү сынныг сааҥчы, оолдар аймактыны орус хөрөөкөн аразында хөлүүг чүгаалашкан базып чоруур. Чүгле кады ажылдан турар эвес, харын боттарының салым-чолуун каттыштырып өг-бүле түдүп, ажы-төлүн өстүрүп чоруурлар. Суурда ыныг өг-бүлелер дыка көп. Оон чаңгыс чилеп. Тыва АССР-ниң алдарлыг механизатору, трактор бригадазының бригадири Владимир Шарапаевич Барбалдайның өг-бүдезин ам болур. Оон кадайы Евдокия Сергеевна суурда магазин эргелекчиин, улуг оглу Николай Владимирович Барбалдай ол-ла совхоттуң кол агроному, база бир уруу Галина Владимировна медицина институдунда «өренип турар» дээш оон-даа өске. Бо дээрге бистиң хөй националдыг, бижиг пайыралдыг улуг өг-бүлевистиң күш-ажылчы бодуун кижилериниң аас-кежиктиг чурттаалгазы-дыр.

Бистиң суурнуң күш-ажылы биле совхоз будуулгезин сайыпкыдырынга улуг үлүг киирип чоруурлар кайы хөй. Оларның аразында механизаторлардан үш Ленин орденниг эдилекчизи, Социалистиг Күш-ажылдың Маадыры Дойбан Дапыкович Даваа болгаш Паздрин Аракчаа, Николай Какаев, Георгий Новиков, чолаачылардан Сергей Блинов, Ачымай Даваа, Сергей Кудрявцев болгаш оон-даа өскелер тараазы болгаш мал чемин тарып, ажаан чоруурлар. Оларның күш-ажылы, арезында найыралы аныяк-кенге кылчыдынгы үлегерлиг.

Ильинка Тывада баштай тургустунган суурларның бирээзи. Тудуг-суур үламјылаартынын, ажылчыннарның чуртталга бажыңнарындан аңгыда, хөй-хөй чаа тудуглар немей кылдынып, ажыглалго киргилээн. Ында ийи кат «Гномик» дээр уруглар сад (үстүнде чурукта) бар. Ам ында 70 ажыг уруглар өзүп доругун турар. Уруглар садының ажылдакчылары биичилерге бүгүде таарымчалыг байдалды тургускан. Улуг залда телевизор, янзы-бүрү ойнаарактардан эгелөөн чуруктар, номнарга чедир бар. Уругларга таарымчаар чаран эптиг стол, сандалымдыг столовайлы аажок таарымчалыг. Чеже ышкаш 40 уруглар садының иези дивес 60 уруг кавастан тургускаш эки, көрүүтүг. Уруглардың ойнап, чурттаарынга болгаш кижизидиргинге уруглар садының эргелекчизи Н. Д. Мусихина болгаш кижизидикчилер Н. И. Кудрявцева, С. Б. Оон, аде-ие комитединиң даргазы, башкы И. А. Соколова олар улуг-хуузун киирип турарлар.

Суурнуң дал ортузунда ийи каът кедээ Культура бажыңы (чурукта) турар. Анаа темалыг кежээлер, өлеткелер, лекциялар болгаш концерттер, кинолар, доктаамал үтер. Ында, мырыңай, танцының болгаш өске-даа белүүмнерни турускан. Ансамбль база тургустунган. Чон оруудунга политкижизидилге ажылдарын чорударынга партком ну агитаторлары идепкейлиг-биле киржип турар. Оларга сээчи С. Сувакпит, башкы И. Соколова, бригадир К. Сырат-оол болгаш өскелер-даа хамаарыжыр.

Суурда телетранслаторму гурғускан, бажың бүрүзүнде телевизор кончуг эки көстүр. Чоннуң кадыкы камгалалары-биле суурда участок амбулатория тургускан, ында 11 орунлуг бөмүдүлга палатазы база бар. Оон ангыда оруумак школа, ийи магазин, столовая, почта дээш өске-даа хандырылга албан черлери ажылдап турар. Бо бүгү албан организация будуулге черлериниң орус болгаш тыва кижилер пайыралды-биле ажылдап, чурттап чоруур.

Партияның XXVI съездиниң шиитпирлерин амыдыралга боттандырып, он бирги беш чылдың ийиги чылының планныг онаалдаларын чедиишкинниг күүседирип дээш ССРЭ-ниң 60 чыл ооңга үүкүштүр ильинкажылар бедик көдүрүүшкүнүүр ажылдап турарлар.

А. АРАПЧОР.

Артист болуксаарларга

СОЛУН МЕРГЕЖИЛ

Тыванның хөгжүм-шинн театрының артистери чайның дунаргай изинде-даа, кыштың чыккылана соогунда-даа республиканың ажыл-ишчилеринге аалдап барып, оларның мурнунга бараан болуп, солун шиилерни, концерттерни көргүзүп турарлар. Районнарның кедээ культура бажыңнарынга, школаларга артистер-биле ужуражылгалар үезинде, чылыгганнарның хөй кезиинниң сонуургаар айтырыгы «Артист мергежил дугайы». Ол ышнаш школа доозунчуларының дыка хөйү артист болурун күүзээр.

Артист —берге болгаш кончуг харыысаалгалыг мергежил. Уран чүүлге ханы бердинген, таланттылыг кижилер артист мергежилди чедип ап болур. «Чонунга бараан болуру — чөлдүң знизи» дижир бис. Бо саглеттинген мерген сөс артист мергежилге бүрүн хамаарылгалыг.

Бо чылын Москва хоорайда Гнесиннер аттыг уран чүүл училищезинге болгаш Ленинградтың театр институдунуң музыка комедия салбырынга тыва националдыг оолдар, ныстарны конкурстан дашкаар хүлээп алыр.

Ам бо хүннерде, Тыванның хөгжүм-шин театрында, артист болуруун күзээннерге, түснэй консультациялар хүннүң-не немзэкиниң 5 шактан эгелеп эртип турар. Консультациядаа келирлер ийи-үш ырларның (чырынче үнген, чонга билдингир) сазун шээжилээш, аялгазын шын ырлап өөренип алгаш келир. Ук өөредилге черлеринге киреде кандыг шылгалдалар дужаарын консультация эрттирип турар харыысалгалыг кижилер чугаалап бээр. Артист болур күзелдиглерни театрже чалап тур.

А. ШОЮҢ.

Культура болгаш амыдырал

ЧЕДИНГИР БОЛЗУН ДЭЭШ

Агитташ-уран чүүл бригадалары довтаамал ажылдаар аң-не дээштиг жанр болуруун билир бис. Ынчалза-даа чамдыкта аңаа-ла бот-тывынгыр уран чүүлдүң сезонныг аялгалар үезинде ажылдаар, көжер кинолуг, библиотекалыг, лекторлуг, парикмахерлыг, хөй бижикчилары кады чоруур турар болуктерини агитбригадалар дээшин эвес адап турар тавторылгалар бар. Агитташ-уран чүүл бригадалары үстүнде болуктерден бодуунуң программазының оңдагаш тургузуубиле алгалыр. Бо жанрга уран чүүлдүң дузазы-биле хүнүүн айтырыын факт-биримдээлиг чедер-четпестерни илередип турар кылдыр көргүзер ужуруут.

Ажылчы чоннарның культура дециези улам бедиин түдүм, агитташ-уран чүүл бригадаларының көргүзүлгелери база бедик пегелдеге дүүшкен болуруу чүгүлә. Ынчангаш программаларның жанр талазы-биле байлаңгыжыг салгып салбышаан, ылаңгыя ужассёр ажын кандыг-бир боолды көргүзүлгелер улам дээштиг кылдыр чедирер сорулгалыг ажылдаар болза ол.

Агитбригаданың хөгжүм кааспаалгазының дугайында база чугаалаары чүгүлә. Чүге дээрге амгы үеде чүгле чаңгыс хөгжүм херексели-биле программаны үдээри шынар чок аңаргай. Аргалыг болза тускай ансамбльге үдетпеш, оң үделге программаның шинги тургузуушка таарыжып турар болза ол. Агитбригадаларның хөгжүм үделгези кандыг болуп турарый? Бистең тодуузунда ыры (өгө ыры, төнчү ыры) киргип турар. Од-ла ыры программадан программаже бригаданың медээлиг болуп, көжүп чоруур. Хөгжүм кааспаалга чүгле ыры. танцылаар, харын шудук, интермедияга база турар болза эки.

Агитбригадаларның киржиктилериниң хөй чаңгыс аай, бригада маңаа-ла эмблемалыг, медээлиг ырлыг, хөөмей билиглиг удургүкчүдүг болуру чүгүлә. Агитташ-уран чүүл бригадазының артизи база-ла чонунга хүндүтпелдиг, бедик культурлуг кижи болуру албан. Киржиктиниң корум-чурумү кошкак болза, бригаданың ат-алдары чамыс болур.

Кайда-ла партия, профсоюз, комсомол организацияларының агитташ-уран чүүл бригадаларының ажылын бедик пеңелде турускан, аранында сорал харылзаалыг ажылдар турар болдур. Онда бүгү бай-дал эки болуп турар. Республиканда дыка хөй ажылчыннарда, культура бажыңнарында агитташ-уран чүүл бригадаларын чер-черде партия организацияларынаң, культура албан черлеринең дорт удуртулгазы-биле ажылдап, тодуглакчыннарны болуп турарлар.

СССР-ниң 60 чылынга база Совет Тываның 40 чылынга сөлөглеттинген үдүүр төлевидениниң фестивалын чарлаан болгай. Фестивальды эрттиреринең негелдеринде агитационно-уран чүүл бригадаларының ажылын улам сайзырадыры база көрдүнген. Бистиң республикада 110 агитбригадада муң нэн чүс хире киржиктиг турар. Ажылчы чоннарның культура хандырылгазынга олар улуг-хуузун киирип турарлар. Оларның аразынган Тожуда «Артыш», «Аваа», «Сайлык» ге. ооң «Калдак-Хамар». Эрээнде «Хүлэмаадүү», Барыын-Хемчикте «Чалыы назыны», «Мажалык», «Алай-Хаак», Чоон-Хемчикте «Хемчиктиң аялгалары», «Дагылар-ке» деп ышкаш коллективтерниң бергүзүлгери идепкейлиг утка-шыварыг, дээштиг болуп турар.

СЭКП ТК-ның май (1982 ч.) Пленумунуң шиитпирлерин ынаныралга боттандырар хереглөө, ону чонга пропагандалаарынга агитташ-уран чүүл коллективтери толаргай салымчылыгын киирер ужуруут. Ынчы үеде чаңгыс ажыл-ишчилер чайгылларда нимешиниң малын олдуладып турар. Хөөү-шелдериниң ажылчылары сиген белеткелиниче киришкен. Бригадалардың ажылчыннары ооң-ла чаңгыс ажыл-ишчилер коллективтериниң ажылчыннарын ажыглаар. Ынчангаш агитташ-уран чүүл бригадаларының оруктары олче утпаныр ужуруут. Чонга барааладыр көргүзүр бүрүзү хөөү утка-шыварлыг, дээштиг, чедингир болзун дээш сагыш салыры кончуг чүгүлә.

Д. МОНГУШ.
республиканың эртем-методиктиг төвүнүң кылдыс эргелекчизи.

ЧЕМПИОН ТИИЛЭЭН

РИМ, июнь 23. (СЭТА). Делегей чемпионду Анатолий Карпов болгаш Ульф Андерсон Турнире болуп эртиген шыдыраага делегей мартылдаазынга кашпыл-даа 7 сапныг болуп, бир-нийги черлерни улеткен. Ынчалзажок ол шаңналды совет гроссмейстерге тывыскан, чүге дээрге ооң үдүт коэффициентизи дээре.

Үшкү-дөртүү черлерни Любоевич биле Портиш үлешкен. Спасский бешки черде.

Болган тавырылга

СУГДА КИЖИ...

Сарыглар Дыдымович Даңдар-оол Каа-Хем районда «Бүрүлгаар» совхозта ажылдыгга кылымак, макталдыг механизаторларның бирээзи. Хем ол чарыында бода мал фермазынга «ДТ-75» трактордуг ишек едю иттирип ажылдап чалаан.

Июньның бир хүнүнде паромга келирге ында паромщик А. Лаврентьевтен өске кижи, техника-даа чок турган. Суг улуг-даа болза, чаңгыс трактор паромчу кайнаң кирер база бодур дишпеш, кежиктинер. Хемниң даа ортузу чеже чыдар? Бир канат (трос) бир эриктеҥ үзүктеҥ үзүп бергеш. Паром хемниң куду кыр-бө чаңгыланып-ла батканы.

Паром шөлүүүл ортузу чеже-де турустунмаан трактор-тормоотан. Бажыңгалаш-даа каан болза, паром хемелериниң чайгылган аайы-биле болу чыдып, паромдан аңдарып, суг-же хүжер дей берген. Сарыглар Даңдар-оол трактористиң комгалап, доктаадыр аргазы болзап, алчыкбедеп тептинчишаан кабинаже киирип чыткаш трактору-биле кады хемче аңдырып бергеш.

Паромчу сүрнеп девидезеде, эжин камгалап алырын шаа-биле ора-даашкан. Паром кырында чыткан, үш чуга калбак машиналарны сугда киржиир үүнче киир сүмүп, сугже октагылаан-даа. Оон бир көргө сугда эжи паромдан дыка ырай сеткен. Демги машиналарның бирээзинден тутунуптан чүүле бажы карарып бестүр, атшымы куду бадыпкан. Ол өйде паром ортулукка пыштыныр турушкан.

«Сугда кижи!»—деп, паромчу каш даза алырын, күүсүнүүн тыртыпкаш, черинден трактористиң үш километр чиреге бадып чадыргы. оон шагаан үнүп эриктеҥ турушпаар дыннап, дээрбин кааш, хемелеп четкеш, үшкү ап-оон амыдыралын камгалап алганнар Сарыглар Даңдымович сугга чеже-даа бергедеже ээвидеп кортпаан, медерелип оскупмаан. Чаңгыс чер чурттулары совхоттуң чоланмыын Григорий Иоакимович Ефимовка, электрик Тимофей Васильевич Кудрявцевке оон амытының алганы дээш өөрүп четтиргенин илереткен.

В. МОЛЬБИ.

Болган тавырылга

ӨӨРЕНИРИН КҮЗЭЭННЕРГЕ

ТЫВА АССР-НИҢ АМЫДЫРАЛ ХАНДЫРЫЛГА МИНИСТЕРСТВОЗУ

дараазында хоорайларның өөредилге черлеринге киреринң күзэн үдээнин национадлыг кижилерден документилерин 1982 чылдың июнь 25-тен июль 5-ке чедир түзээп алырын чарлап тур:

1. **Чиик үлетшүрүүн Москвада технология институду** (көш болгаш хем хозяйствалары, калбак хереглел түүлдүрүнүң үлетшүрүүн экономиказы болгаш организастаавы).

2. **Москваның технология институду** (даараглыг кылыглар технологиязы, радиотехникалыг).

3. **Иконовонуң пос-таавы институду** (даараглыг кылыглар технологиязы, даараглыг кылыглар чогаадыры).

Институтка хүлээп алырының дугайында билдиниишиниң чогуур документилериниң кадө Тываның петициатаадуун ректорунуң аазы-биле Чаңгыс Ай хөөрү-биле бижиир болгаш Тыва АССР-ниң Чөвүүлелиниң Ном үндүрер чер, полиграфия болгаш ном садыының херектериниң талазы-биле өөредилиниң типографиязы. (Кызыл, Щетинкин болгаш Кравченко кудумчузу, башкы № 3).

Чурттуң республикадан дашкаар дээди өөредилге черлеринге 1982—1983 өөредилге чылында конкурстан дашкаар хүлээп алышкынның

Конкурстан дашкаар хүлээп алышкынның аайы-биле өөредилге черлеринге данзыдыкка бак...

экзаменнери Кызылда күрүненин педагогика институдунга ИЮЛЬ 6-да эгелээр.

Бижиргишкин конкурс ал-...

...ндырылгазы берген.

Июнь 27-де Тываның күрүне филармониязынга кичээрей «Аңырак» ансамбльдиң концерти 16:00 болгаш 18.00 шактарда болуруун чарлап тур.

Ансамбльдиң программазында пенгерегей ырлар болгаш танцылар кирип турар.

Июнь 25-тен 27-ге чедир

телевидение

ИЮНЬ 25-ТЕ

БИРГИ ПРОГРАММА
МОСКВАДАН

8.00 — «Үе». Информастыг программа. 8.40 — Эртенги гимнастика. 8.55 — Спортчу программа. Футболга делегей чемпионады. Гондурас биле Югославияның шилиндек командалары. 2-ги тайм. Испаниядан дамчыдылга. 10.40 — Франция биле ЧССР-ниң шилиндек командалары. 2-ги тайм. Испаниядан дамчыдылга. 12.40 — Чаңсар. 12.20—Чаңсар.

КЫЗЫЛДАН

12.20 — М. Шолохов. «Кадайлар үмээнээ». Красноярскиниң музыка комедиялыының театрының шинии. 13.25—Киножурнал. 13.35 — «Кадайлар үмээнээ» деп шинииң улавызы.

МОСКВАДАН

14.15 — Телемедээлер. 14.35 — Москва чоогу. Аъш-чем программазы боттанышкынга. 15.05 — Делегейниң П. И. Чайковскийн аттыг конкурсунда. 15.40— Якут АССР-ниң телевидениениң Якут АССР-ни турускаанындан бээр 60 чылынга болгаш Россия күрүненин составында Якутиның эки тура-биле каттышкынындан бээр 350 чылынга тураскаатқан программазы. 17.05—17.20 — Чаңсар. 17.20— Футболга делегей чемпионады. Гондурас биле Югославияның шилиндек командалары. 2-ги тайм. Испаниядан дамчыдылга. 18.40 — Богун делегейде. 18.55 — «Дем каттыштырылгазы». Тележурнал. 19.25 — Футболга делегей чемпионады. Франция биле ЧССР-ниң шилиндек командалары. Испаниядан дамчыдылга. 21.00 — «Үе». Информастыг программа. 21.35 — «Кинопанорама». 23.00 —Богун делегейде. 23.15—01.00. —Футболга делегей чемпионады. ГФР биле Австрияның шилиндек командалары. Испаниядан дамчыдылга.

ИЙИГИ ПРОГРАММА
МОСКВАДАН

12.00 — «Мен чедип келдим» деп ураң-чечен телефильмниң баштайгы киргүүү. 13.05 — Немец дыл. 13.35 — «Шыдыраа школазы». 14.05 — Эстетиктиг кижизидилге. Кижи болгаш эт-херексел. 14.35 — «Алиса кайтамчыктыг түүлдер чурттунда». Мультфильм. 15.05 — Телемедээлер. 15.15 — 18.15 — Чаңсар. 18.15 — Телемедээлер.

КЫЗЫЛДАН

18.35 — Тыва дылга телемедээлер. 18.50 — «Чеэжээ». Тыва дылга дамчыдылга. 19.20— П. И. Чайковскийн. «Щелкунчик» балеттен адажио. 19.25— «Азия төвү». Информационно-публицистиг программа. 19.55 — Чарлаалар.

МОСКВАДАН

20.00— «Тамчыктыг удуңар, чаштар!». «Ний ыт дугайында». Мультфильм. 20.15 —Мозамбик Улус Республиказының болгаш танцының национадлыг ансамблиниң концерти. 21.00 — «Үе». Информастыг программа. 21.35—23.45—«Хереженнериң хумагалаңар». Ураң-чечен телефильм. 1-ги, 2-ги сериялар.

ИЮНЬ 26-ДА
БИРГИ ПРОГРАММА
МОСКВАДАН

8.00 — «Үе». Информастыг программа. 8.40—Эртенги гимнастика. 8.55 — «Бир эвес кадык белүүкээнинде». (Бүшкультурачыларга сүмелер). Спортчу программа. Футболга делегей чемпионады ГФР биле Австрияның шилиндек командалары. 2-ги тайм. Испанияда биле Сонгу Ирландияның шилиндек командалары. Испаниядан дамчыдылга. 11.25 «Ада-иелер, силерге». 11.55 — «Спортивная арена». 12.05 —«Советтер Бирлиги амыдырал» 12.35 — Делегейниң П. И. Чайковскийн аттыг VII конкурсунуң хүн дөмдегели. 13.10 —Богун — Чогаадыкчыларның болгаш чаартыкчылардың бүгүүзивилехүү. Чогаадыгларга болгаш ажыдыныкчыннар херектерининң талазы-биле мөрүне комитединиң даргазы Н. С. Наяпков дамчыдылгага киржир.

ИЙИГИ ПРОГРАММА
МОСКВАДАН

14.20 —К. Симонов. «Лопатинниң демдеглел бижиктеринден». Москвалыг «Современник» театрының фильм-шинээ. 16.15 — «Музыка киоскузуу». 16.45 — «Простоквашинодан ниилээ келген», «Простоквашинода дыштанылгалар. Мультфильмнер. 17.25 —Чуртту. телестудиаларының документалдыг фильмнериниң программазы: «Чадаг-тергеем чүге чогаадыл тургузарыл?», «Львовтуң этюдтары». 17.45— «Кадыкшыл». Эртем-шенелеңдиг программа. 18.30 — Делегей байдалының донучулалы. 18.45 —Күнбышевтиң телестудиязының программазы. 20.00 — «Тамчыктыг удуңар, чаштар!». «Пирожок». Мультфильм. 20.15 — Делегейниң П. И. Чайковскийн аттыг VII конкурсунда. 21.00 — «Үе». Информастыг программа. 21.35 —23.45 — «Өске хоорайда чаашкыда». Ураң-чечен телефильм. 1-ги болгаш 2-ги сериялар.

ИЮНЬ 27-ДЕ
БИРГИ ПРОГРАММА
МОСКВАДАН

8.00 — «Үе». Информастыг программа. 8.40 — Эртенги гимнастика. 8.55 —«Магниткадан Амурга чедир». Совет мырлар концерти. 9.25 — «Комсомолчу календарь өзүтпээр». Документалдыг фильм. 9.45 — «Оттуруктуу». 10.15 — «Совет Дилелиниң бараан боол тур мен!». 11.15 — «Кадыкшыл». Эртем-шенелеңдиг программа. Ленинградтан дамчыдылга. 12.00 —«Эртенги почта». Музыка программазы. 12.20—«Эртем болгаш техника». Киножурнал. 12.45 —Аъш-чем программазы —бүгү улустуң хөрээ». («Кодээниң шагы»). 13.45 — «Музыка киоскузуу». 14.15 —Ж. Сарман. «Мамуре». СССР Эвилелиниң күрүненик Чиик театрының фильм-шилээ. 16.45 — 17.00 — Чаңсар. 17.00 —«Аныяктар адресгери». 18.00— «Делегей панорамазы». 18.45 —«ТТ-ниң экранынга эң баштай». «Кинога тыртыларның күзээр ээп бе, бичии уруг?». 20.00—«Кино аян-чоруктарының клубу». 21.00 — «Үе». Информастыг программа. 21.35— 22.50 —Делегейниң П. И. Чайковскийн аттыг VII конкурсунда. Ооң соонда —

ИЙИГИ ПРОГРАММА
МОСКВАДАН

14.20 —Ургуларга фильм. «Сывырган демир кырланчызы». 15.25 —Делегейниң П. И. Чайковскийн аттыг VII конкурсунда. 16.25 —«Кино көргүзүүнүң эдерингээ». Дамчыдылгаш РСФСР-ниң алдарлыг артизи Н. Мирошниченко чорудар. 17.10 — Бистиң корреспондентилеривистиң чугаалары: 17.40 —«Эрес-дидим чорук». Ураң-чечен хөй сериялыг телефильм. 3-ку сериа. 18.50 —Үзүг Октябрьның 65 [illegible] 25-ки фильм — «1941-ги чыл». 20.00 — «Тамчыктыг удуңар, чаштар!» «Олешка— ак мыйыскыгаан». 20.15 —ГДР-ниң болгаш ССРЭ-ниң чиик атлетика талазы-биле шилиндек командаларының мартылдаазы. ГДР деп дамчыдылга. 21.00 — «Үе». Информастыг программа. 21.35 — 22.35 —«Мезонниниг бажыңы». Ураң-чечен фильм.

Редакциянын орлаачызы К. К. САТ

Ойлаар

Бүгүн республикага шоолар будуттаар, чагбас. Барыын-чук утланымышкынның хаттың дургенги секундада 3—7 метр чедер. Агаарның температуразы 27—32 градус чылыр.

Коннала эдир будуттаар, чагбас. Янзы-бүрү утланымышкының хаттың күүжү кошкак. Агаарның температуразы 29—31 градус чылыр.

КИНО

«ШАНЫРАЛ»: «Тайгының тыныжында фронт» [illegible] 17.30, 20.30; «Гусар баллазы» [illegible]

«ПИОНЕР»: «Калактар-хөөбеңнер» 9.30, 11.30; «Карнавал» [illegible]

«КАА-ХЕМ»: «Мария, Мигуэлла» 10.00; «Кыштан ыжы-бир» 15.00, 16.50, 18.50, [illegible]

«ВОСТОК»: «Араатан» 15.00; «Ол тоожуган кудараттыг чүве чок» 16.00, 18.30, 20.30 сеанстар.

«ТАЙГА»: «Өлүг-дириг дээ болза экизээр» 15.30, 17.30, [illegible] шактарда.

РЕДАКЦИЯНЫҢ АДРЕЗИ: ИНДЕКС 667000 Кызыл Щетинкин болгаш Кравченко кудумчузу башкы № 3. ТЕЛЕФОНШАРЫ: Редакторлуг 2-24-62, редакторлуң орлаачыларының 2-23-24, 2-25-54, литературалыг секретарының 2-23-35, секретариаттың 2-23-35, партий-в амыдырал болгаш шелет туружу чергелериниң 2-25-11, хөөрү-сөгүлдүң 2-21-77, культураның киржиниң 2-23-54, кедээ амыдырал талазының 2-21-47, туружу чергелериниң 2-21-11, ачыг чалааның 2-41-21, информациялыг бижиглээнниң 2-20-00, корректорларның 2-27-41, бухгалтерияның 2-52-43, солун кезээйи барааның 2-32-05 телефондар.

СОЛУН НЕДЕЛЯДА 6 КАТАП ҮНЕР

Тыва АССР-ниң Министрлер Чөвүүлелиниң Ном үндүрер чер, полиграфия болгаш ном садыының херектериниң талазы-биле өөредилиниң типографиязы. (Кызыл, Щетинкин болгаш Кравченко кудумчузу, башкы № 3). 70—0750

Бүгү чүрттарның пролетарийлери, каттыжыңар!

ШЫН

СЭКП Тыва обкомунуң, Тыва АССР-ниң Дээди Совединиң болгаш Министрлер Чөвүлелиниң органы

№ 148 (11946) / 1982 чылдың июнь 26, суббота / 1925 чылда тилеэлеттинген / Өртээ 3 кап.

Совет-француз экипаж башкарган «Союз Т-6» дээр космос корабли ужудуушкунда *СЭТА-ның дыңнадыы*

1982 чылдың июнь 24-те Москваны-биле 20 шак 30 минута турда космостун «Союз Т-6» кораблин салып үндүрерин Совет Эвилелинде боттандырган. Совет космос кораблин: корабльдин командири Совет Эвилелиниң ийи дакпыр Маадыры, ССРЭ-нин ужудукчу космонавтызы Владимир Джанибеков, борт-инженер Совет Эвилелиниң Маадыры, ССРЭ-нин ужудукчу космонавтызы Александр Иванченков болгаш шинчилекчи-космонавт Француз Республиканың хамаатызы Жан-Лу Кретьен олар башкарган.

Ужудуушкуннуң программазы «Союз Т-6» корабльди орбитаның «Салют-7» эртем-шинчилел комплекизи-биле тудуштурарын көрүп турар. Космонавтылар Джанибеков, Иванченков болгаш Кретьен олар орбитада 1982 чылдың май 13-тен бээр ужудуп турар космонавтылар Березовой болгаш Лебедев оларның-биле комплекстиң бортунга эртем-техниктиг шинчилелдерни болгаш шенелделерни чорудар.

Космонавтылар Джанибеков, Иванченков болгаш Кретьен оларның кадыкшыл байдалы эки. «Союз Т-6» корабльдин борт системалары болур-чогууру-биле ажылдап чоруур. «Союз Т-6» корабльдин экипажы ужудуушкун программазын күүседип кирипкен.

Космос делгемин тайбың соруглаларга таарыштыр өөренип шинчилээр болгаш шиҥгээдип алыр дээш Совет Эвилелиниң болгаш Францияның кады ажылдажылгазының дугайында дугуржулга дүүштүр совет-француз ужудуушкунну боттандырып турар.

«Союз Т-6» корабльдиң командириниң ужудуп үнер мурнунда *медеглели*

Эргим эштер болгаш өөрүктер!

Бөгүн ийи чүрттүн — Совет Социалистиг Республикалар Эвилелиниң болгаш Франция Республиканың төлээлекчилери «Союз Т-6» корабль-биле космоска ужудуушкунче чоруптар. Менээ бо космос кораблиниң командири болур бедик идегелди бузуретпеткен.

Бистиң чүрттарывыстың улустарын холбаштырып турар шаг-төөгүден бээр тургустунган паймралдыг харылзаалар экономика, эртем, техника болгаш культура талазы-биле хей-хей чылдарда болгаш бот-боттарынга ажыктыг кады ажылдажылгадан илереп турар.

ССРЭ-ниң болгаш Франциянын эртемденнеринге космос делгемин шинчилээр талазы-биле чедиишкиниг кады ажылдап турар. Космоска кады ажылдажылганың чаа че-чадазы совет болгаш француз космонавтар составтыг чүрттар аразының каттышкан экипажының ужудуушкунну боот турар. Оон түнелдерни бистиң чүрттарның эртемниң болгаш техникалының моон-даа соңгаар хөнжүүрүнге, совет болгаш француз улустарының аразында найыралды быжыглаарынга бараан болурунга бодаглоор бис.

«Союз Т-6» корабльдин чүрттар аразының каттышкан экипажының омуразында илеткээрим болза: космоска ужудуушкунга белен бис, бо хүндүлүг болгаш харылсаалгыг соруглавы күүседип дээш боттарывыстың бүгү-де күжүүзүн, билиндиэстиң болгаш дуржулгавысты боор бис.

«Союз Т-6» корабльдин командири ССРЭ-ниң ужудукчу-космонавтызы
Владимир ДЖАНИБЕКОВ.

«Союз Т-6» корабльдиң ужудуп үнериниң мурнуу чарыында француз космонавтының *медеглели*

Космосче бистиң ужудуушкунувустун мурнунда хей-хей космонавтыларның ужудуушкуннары болган. бистиң совместа хей экипажтар кижиниң ажыл-чорудулгазының чаа-чаа хевирлерин пилеп тыпар соруглга-биле ужудулдар. Кижи терелгеттиҥ ол ондур-улуг хереэзинге болумнуң бодуун-даа болза, үдүмүнү киириштирип болурумга чоргаарлаттың турар мен.

Бо эртем шепелдээнин белеткээрге дыка хей чүүлдерни кылган совет болгаш француз эртемденнериниң, инженерлериниң болгаш специалистериниң белеткээринге эң-не чалбыыптыг өөрүп четтиргишкинин илередип тур мен.

Бо каттышкан ужудуушкуннуң черии кижилериниң болгаш күрүелериниң аразында харылзааларны экижидеринге идиглиг болурунга идеген турар мен.

Мээң бодумнуң космосче алган чоруур соругларымны мээң космос хевиимде: «Хостадга, деп эрте, ани-дүнмалышны чоруктеп Франция Республиканың эмблемазының ортузунда бижип каан.

«Союз Т-6» корабльдин космонавт-шинчилекчизи Франция Республиканың хамаатызы
ЖАН-ЛУ КРЕТЬЕН.

Владимир Александрович Джанибеков

Владимир Александрович Джанибеков Ташкент областа Бостандыкы районунда Искандар суурунга 1942 чылдың май 13-те төрүттүнгеш.

Ейсиниҥ дээди шериг ужар чүүл училишезин 1965 чылда доозкан соолуунде шериг ужар чүүл күштериниге ужудукчу-инструктор албан эртипгеш.

В. А. Джанибеков — 1970 чылдан бээр Совет Эвилелиниң Коммунистиг партиязының кежигүнү.

Космонавтылар отрядынга ол 1970 чылда кирген.

Башкарылгалыг космос корабльдериниң болгаш орбита станцияларының ужудуушкуннарын башкарарынга чаңгыс эвес удаа кирипкен.

В. А. Джанибеков ийи удаа: 1978 чылдың январьда «Союз-27» корабльдин болгаш «Салют-6» станцияга таварышкан баштайгы экипажтың командири, 1981 чылдың мартта «Союз-39» корабльдин командири болуп, космос ужудуушкуннарын кылган, ынчаарга «Союз-39» корабль совет-моол каттышкан экипажты «Салют-6» станцияга чедирген.

Александр Сергеевич Иванченков

Александр Сергеевич Иванченков Москва областың Ивантеевка хоорайынга 1940 чылдың сентябрь 28-те төрүттүнгеш.

Москванын ужар чүүл институдун 1964 чылда доозкан соолуунде конструктор бюрозунга ажылдаан болгаш космостун чаа аппаратгарын чогаадырынга киришкен.

А. С. Иванченков — 1972 чылдан бээр Совет Эвилелиниң Коммунистиг партиязының кежигүнү.

Александр Сергеевич космоска ужудуушкунларга 1970 чылдан бээр белеткениҥ эгелээн. «Союз-9» космос кораблиниң борт-инженерлеринин хей удаа солуучузу болуп турган, ол ышкаш «Союз» болгаш «Аполлон» корабльдерини космоска кады ужудуушкунунга борт-инженер кылдыр база белеткенген.

А. С. Иванченков космоска 140 хонуң узуп хуусаалыг бодунуң баштайгы ужудуушкунун «Союз-29» корабльге болгаш «Салют-6 станцияга 1978 чылда кылган.

Жан-Лу Кретьен

Француз Республиканың хамаатызы Жан-Лу Кретьен 1938 чылдың август 20-де Ла-Рошель хоорайга төрүттүнгеш.

Шериг ужар чүүл школазынга ол 1959 чылда кирген болгаш ону 1962 чылда доозкан. Жан-Лу Кретьен соолгу чеди чылдар дургузунда Франциянын шериг ужар чүүл күштериниң дайынчы кезектериниң бирөзинге шүүргедекчи-ужудукчулап, а оон соонда ужудукчу-шинчилекчи болуп ажылдаан. 1977 чылда Франциянын мурнуу районунуң агаар камгалалының командылакчызының оралакчызынга ол томуланаттыргаш.

Подполковник Жан-Лу Кретьен космонавтылар белеткээринин Ю. А. Гагарин аттыг төвүнге 1980 чылда белеткеҥнин кирген. «Союз-Т» космос кораблинге болгаш «Салют» орбита станциязынга ужудуушкуннар өөредилгезинин бүрүн курсуун ол эрткен.

ЧУРУКТАРДА: (солагай таладан): В. Джанибеков, Жан-Лу Кретьен болгаш А. Иванченков.

Чайлаглаашкынны–бедик деңнелге

ОДАР БЫЛААШКАН КОДАННАР

«Улуг-Хая» совхозтуң Арыг-Бажы сүт-бараан фермазының коллективи республиканың малчыннар Иадымынга киржир эрге дээш социалистиг чарыштыг калбарткаш, биргн чартын чылда бүрүнеге сүт садарының планын хуусаадан эрте күүседипкен. Районнуң Күш-ажылчы алдар тугун оз фермазын ажыл-ишчи чедиишкиннеринге тураскаадып көдүрген.

Ферма ам Шагаан-Арыг хемниң кыдыында чайты - турлаанда көжүп келген.

— Чайлаавыста бо чылдың оът-сигеннин үнгени багай эвес-тир. Ынчангаш сүт саалдазы-даа өөрүп тур—деп, бригадир Ай Дугаржап чугаалады. — Хүнде бир инектен 6—7 килограмм- а пинтизи-биле 2,6 тонна сүттү саап ап тур бис.

Саар инектериниң сүткүр продуктулуун бедидеринге малдын каладып, ажаалдачемгерилгенин эки организ-заставны коску идиглин берип турар. Сес кадарчыдан тургустунган ийи звено саар коданны дүне-даа, хүндүс-даа откарып- ийи эдчет-биле кадарып турар. Олардан ылангыя Самдан Кара-оолдун удуртказн звеносу эки көргүзүглерни чедип ап, кызымакай ажылдап турар.

Коллективтин күш-ажылчы бедик түңнелдерни чедип алырынга дуржулгалыг саавчылар Татьяна Кендеп, Эникыс Дугар, Өлчей Нүрзат аныяк саавчылар Елизавета Балдан, Татьяна Мандышпаа оларның книрип келген улуг улуг. Оларның кижи бүрүзү эрткен беш айларда сүт саар планын 3—4 тонна ажыр бүүсөткөн болгаш социалистиг чарышка ам-даа мурнап турлар.

Коллектив - биргн чартын чылда чедип алган чедиишкиннерин быжыглап, сүт саалдазын моон соңгаар улам көвүдедирин хүлээнип турар. Ынчалза-даа аңаа шаптыктап турар чамдык айтырыглар барын бригадир мичээлчи хомудап чугаалаар болду:

— Кожавыста «УТКА 25 чылы» совхозтуң хей малчыннары ферманың чайгы олардевискээрин хөйе хонуп- оо кодан чыгыы хоюн тургузуп албаан болза- сүт саалдазы амгы деңнелинден оранчок бедик турар ийин. Арыг-үзүүлер биетин совхозтуң удуртукчуларының негелде чогун ажыглаашкын база боттарының харымсалга чогу-биле , хей малын чайын Торгалыг тайгаларынче үндүрүп, эки семиртп одарладыр алырының орнупта беленин хөрөп, шыпаада биетин одар-белчиңнерин-висти- сиген кезер черлерин-висти тазартып чиртип, сава бастырып олуурлар-дыр. Ам үш дугаар чыл шинчаң келди. Оларның уржуудан ферма арткеп чылын планын күүседи шыдавайн баргап болгай. Мынчаар турар болза- бо чылын база бергедээрнис чайнаш чок. Ынчангаш «УТКА 25 чылы» совхозтуң хей хоюн биетин девискээрнистен эскөөр чайлады көжүрөр дугаарында - айтырыгны дарый шиитпирээрин бодувустун даргаларывыстан-дай, районнуң удуртуур ажылдакчыларындан-даа чаңчыл эвес удаа дилеп келдивис. Ынчалзажок ол дилээвис мынчага дөөр хандыртынмаан-даа.

СЭКП обкомунуң чоокта чаа болуп эрткен VI пленуму ССРЭ-ниң Азып-чем программазын боттандырарының айтырыгларын чугаалажып турваш- мал продуктуларын бүүрерин болгаш күүрнеге садарын көвүдедирде, чайгы тоарымчалыг үеде чайгаар бүткеп одарларны чөп ажыглаарын- чайлагларда малчыннарның ажылдаар- чурттаарынга бүгү-ле таарымчалы байдалдарны тургузарын районнар, совхозтар удуртукчуларынга, малчыннарга хүлээндиргеп болгай.

—Ынчалза-даа бистиң арыг суг-биле хандырары-биле чайгы турлаавыска суг удурар насостуг кудук хай бээр болган монтажчылар звеносу (удуртукчузу К. Хоналыг) ол чартын хүн хиреде-ле кылыр ажылды ам чартык ай иштинде кылып чадап келди. оларның кажан ечалаашо келирин манап-ла- кырлиг- довуракгыг суг ижип, инек саар күүрнеге дужаар сүт кудар сава-саңгавысты соң-биле чун турар-бис. Хемден өске суг алыр чер бар эвес, кайчаар боор ам— деп- ферма ажылдакчыларының бирээзи хомудады.

Күш-ажылдың будурукчуҥүүн белидиринге, хол-биле кылыр ажылдарны чиигелдирине механизациялың ажыкчын пуштувус билир бис. Ынчангыя Арыг-Бажы ышкаш улуг фермага инекти чүгле электри күжү-биле саарын чедип алыры оваа чугула. Ынчалзажок бо фермада 320 ажыг инекти (моон соңгаар оларның саны оон-даа көвүдээр) саарынга чүгле 16 аппаратты тургускаңы канчаңдае чедиишпес болбайн аап. Оон-биле чергелештир электрилиг саалда аппараттарын бүгүн арга-биле көвүдедир, саавчы санынга четчир кылдыр кылып ай болур арга барын бригадир тайылбырлады. Ону кылырында парын чүвелдә чок: ам бар хоорзага улаштыр алюминий хоорга шөйгеш, аңаа электри ажылдыр кнопкалар кылгаш саалда аппараттарын хоорзага кошкаш, алаанга малга чем каап бээр ынш коошпалар кылып алыр.

—Хоорза чорудуп, көңгүлер кошкаш- тов улам бергеле, артканын боттарывыс дыпып алыр улус-тур бис ийин.

Сельхозтехкүркомнуң Шагаан-Арыг каттыжымышкынының ажылдакчылары ол саналды боттандырарының аргазын өөренип көрзе чүл?

База бир айтырыг. Мурнуунда чылдарда эрги, чаа хоорайлар-биле чайлаг аразынга маршруттуг автобус хүндеиин-үш катап маңнап турган. Фермада ажылдап- чурттап турар хей улустуң район сольза тептери-биле аргыжарынга- ында-бүрү чорум-хемнер будурун алырынга ол кемчок эптиг. Хоорай автобусун ам база ынчаар. чайлатга чедир маңнап турар кылдыр тургузарын ферма ажылдакчылары Шагаан-Арыг хоорайның пассажирлер АТБ-зинин удуртукчуларындан, бо айтырыгга хамаарлыглыг өске-даа органнардан дилеп турар.

Бүгү-ле чүвелп совет кижилериң чаагай чоруун бедидеринче угландырар дугайында партияның XXVI съезд диинниң салгап соругаашн амыдыралга боттандырары чогум-на мындыг айтырыглары таарыштыр шиитпирээринден эгелээрин утпаал.

Х-К. МОҢГУШ.
Улуг-Хем район.

ДУРЖУЛГА СОЛУШКАН

Бистиң республика биле кожа-хелбээ МАР-ның кызыгаарлашкан аймактары-биле аразында найыралчы харылзааларны хөгжүдеринин планынга дүүштүр партияның Убса-Нур аймак комитединиң ажылдакчылары—лекторлар болгүүнүн удуртукчузу Жамбалын Цагаан-Хуу, партияның аймак комитединиң инструктору Хуягайн Сайржак олар бисте аалдап келгеп

Аалчылар СЭКП Тыва обкомунуң демнин пропагандазының талазы-биле ажылды канчаар тургусканы-биле танышкап болгаш «Тувинская правда» солуунуң редакциязынга, республикаңын «Билиг» ниитилелиниң баштаар черинге, Тыва АССР-ниң Телевидение болгаш радиодамчыдылга талазы-биле күүрне комитединге, 60 маадыр аттыг чүрт-шинчилел музейинге чорааннар. Оларны СЭКП Өвүр-Каа-Хем райкомнарынга, Каа-Хеминиң «Ленинчи оруу», «Совет Тыва» совхозтарының парткомнарынга чорааш болгаш пропаганда ажылының талазы-биле дуржулга солушканнар. Ол ышкаш Кызыл хоорайның тараскаадыр черлерин сонуургап көргеннер.

Политиктиг чыындышкын бажыңынга «Моолга келиңер» деп «Моолфильм» киностудиязының бүдүрүп үндүргеин кинону көрүкчүлерге бараалгатканнар.

Делегацияны СЭКП Тыва обкомунуң секретары Д. К. Ооржак хүлээп алган

Бистиң корр.

КЫРГЫЛДА ПУНКТУЗУНДА

Бай-Тайга районнуң «Бай-Тал» совхозунуң хойжуларының бирги беш чылдың ийиги чылында хой кыргылдазын организастыг чорудары-биле кыргылда пунктузун эки сеңээн. Совхоз бо чылын 22750 хойну кыргып. күүрнеге 42 тонна дүктү садар хүлээлгеп тур мен.

Бо каттышкан ужудуушкуннуң черии кижилериниң болгаш күүрнелериниң аразына харылзааларны экижидеринге идиглиг болурунга идеген турар мен.

Мээң бодумнуң космосче алган чоруур соругларымны мээң космос хевиимде: «Хостадга, деп эрте, ани-дүнмалышны чоруктеп Франция Республиканың эмблемазының ортузунда бижип каан.

«Союз Т-6» корабльдин космонавт-шинчилекчизи Франция Республиканың хамаатызы
ЖАН-ЛУ КРЕТЬЕН.

Типография
[illegible]
БИБЛИОТЕКА
[illegible]

дың. Пунктуга кыргылдар кодаңнарның графигин, ында ажылдап турар ниҥжилерин көргүзүглерин демдеглеп турар самбираны кылган.

Совхоз 7444 баш өшкүден 11 тонна дүктү кыргып. күүрнеге сатканы. Серге кадарчыны С. Товарыштай бир өшкүден 1,5 кг дүктү кыргып. өскелерден бедик көргүзүгнү чедип алган.

Ам бо хүннерде хой кыргылдазы массалыг-биле чоруп, пунктуда электрилиг 36 чачы ажылдап турар.

Х. КАРА-ООЛ.

РСФСР-де чурттап турар хөй уругларлыг иелерге «Маадыр ие» атты тыпсыр дугайында *ССРЭ-ниң Дээди Совединиң Президиумунуң Чарлыы*

Он болгаш оон-даа хөй уругларны бөжаан болгаш киҥзиткен иелерге «Маадыр ие» атты «Маадыр-ие» орденбиле шаннавышаан, тыпсыр:

ТЫВА АССР-ДЕН

1. Анна Георгиевна Котовага — өг-бүле ээзи, Кызыл хоорай.

2. Дадар Седеновна Кууларга— өг-бүле ээзи, Чөөн-Хемчик район.

3. Солун-кыс Седиваевна Монгушка — «Искра» совхозтуң ажылчыны, Чөөн-Хемчик район.

4. Хамаапы Балаажыковна Ооржакка — «Октябрь 30 чылы» совхозтуң ажылчыны, Чөөн-Хемчик район.

5. Оюу Астыр-ооловна Сандакка —«О. Шыпаа» совхозтуң ажылчыны, Тес-Хем район.

6. Арышмаа Хомушкуевна Тастанга —ажылдакчы, Бай-Тайга район.

7. Сержинмаа Солдуковна Хертекке —«Малчын» совхозтуң ажылчыны, Монгун-Тайга район.

ССРЭ-ниң Дээди Совединиң Президиумунуң Даргазы
Л. БРЕЖНЕВ.

ССРЭ-ниң Дээди Совединиң Президиумунуң Секретары
М. ГЕОРГАДЗЕ.

Москва, Кремль.
1982 чылдың июнь 3.

Кызыл хоорай Совединиң депутаттарының кичээнгейинге

1982 чылдың июнь 30-де СЭКП Кызыл хооркомунуң хуралдаар залынга 14 шакта улус депутаттарының Кызыл хоорай Совединиң бирги ортаныстыг сессиязы болуп.

Хүп айтырыгы:

1. Организастыг айтырыглар.

2. СЭКП ТК-ның май (1982 чыл) Пленумунуң шиитпирээнин амыдыралга боттандырар талазы-биле улус депутаттарының Кызыл хоорай Совединиң сессиязының дугайында

СЭКП ТК-ның май (1982 ч.) Пленумунуң шиитпирлерин — амыдыралга

МУРНУВУСТА — УЛУГ АЖЫЛ-ХЕРЕКТЕР

СЭКП Чеөн-Хемчик райкомунуң эдлегдиг пленуму болуп эртеди. «СЭКП ТК-ның май (1982 чыл) Пленумунуң түнелдерииң болгаш «1990 чылга чедир уеде СЭКП-ның Аъш-чем программазының болгаш оның боттандырар талазы-биле хемчегер дугайында» эш Л. И. Брежневтиң илеткелиниң дүштүр районның партия организацияларының сорулгаларының дугайында» партия райкомунуң бирги секретары И. М. Сувандиниң илеткелиң анаа дыннап, чугаалашкан.

Районуң коммунистери болгаш ажылчы чоннары, бүгү совет улус-биле бир демей, СЭКП ТК-ның май Пленумунуң шиитпирлерин, эш Л. И. Брежневтиң илеткелиниң түнелдерин болгаш айтымкыннарны, Коммунистиг партияның база Совет чазактың ишкин болгаш дашкы политиказын чаңгыс ий-сеткилдег чүүлдүгүнүп деткип турарын илеткелчи демдеглээн.

Күш-ажылчы коллективтерге партия ТК-ның май Пленумунуң материалдарын чугаалашкан болгаш өөренип турар. Партияның бо теоргүлүг документилеринде улустуң чаагай чорууның дугайында сагыш човаашкын сананнакеп. Шиитпирлер ажылчы чоннарның чаа политиктиг болгаш күш-ажылчы кадрулуушкунуң ол хайныктырган.

Бо чыдыш июнь 15-те партия Тыва обкомунуң VI пленумунга СЭКП ТК-ның май Пленумунуң түнелдерин чугаалашкан болгаш оның күүлер талазы-биле партияның область организациязының сорулгаларын тодаратқан. СЭКП ТК-ның март (1965 чыл) Пленумунуң шиитпирлерин амыдыралга боттандырган түнелиниң республиканың кедээ ажыл-агыйының бүгү адырларын хөгжүдеринге идегелдиг материал-техниктиг база туруштуганын пленум демдеглээн. Ол үениң дургузунда Чеөн-Хемчик районнуң кедээ ажыл-агыйы улам ынай сөнүүлүүлүп алган. Кедээ ажыл-агыйның кол бүдүрүлге фондулары ыдыууда 7 катап, ынтыг продукция 2,6 катап өскен.

Районуң ажылчы чоннарының сотиал-экономиктиг амыдыралынга дыка бурунгаар базымнар болган. 37 мун дөрбелчин метр чурттарга шагын, 400 орунлуг школа назыны четпээн уруглар албан черин, 1040 олуттуг культура бажыңнарын, клубтарны ажыглалга киирген. 1971 чылга деңнээрге 1980 чылда бо сорулгага капитал садыышкынының хемчээли үш катап өскен.

СЭКП ТК-ның май Пленумунуң шиитпирлерин район ажыл-ишчилериниң мурнунда парыш болгаш улус сорулгаларын салгавын илеткелчи айытқан. СССР-ниң Аъш-чем программазын күүседир талазы-биле чеөн-хемчиктер чүү кылырын тодаргай чугаалаан. Амгы үеде чер болгаш мал ажылының чанын аналаан берип, ында четпестерин илередип, оларны аар хемчегерин айтырыг, май Пленумунуң шиитпирлеринге дүштүр кылыр ажыл-ишти тодарткан.

Мал ажылын хөгжүдүп чер ажылындан дөрт хемнеп-ниң, ындыг болганда ону ажыглавайның ажыктыг, үнүш-дүжүктүүн бедидерин пленумга чугаалаан киреен. Ол бирги беш чылдың чыл гадыында-да ортумаа-биле 20895 тонна тараанны, 3700 тонна картофельди, 2100 тонна ногаанны бүдүрер сорулганы салган. Мал чемнеп культураларның тарыыр талазы ынай өскөдүүр, дүжүүдүн бедидерн, бөлөөлыраарыын, кампаланы кадагаламаарын ажыыдер. Мал чемнери белеткекчилериниң күш-ажылын организаставарын ажыыдерине, оларның ортузунга социалистиг чарышты дүштүр организаставарынче, мал чемнеринин шынарлыг болурунче партия организацияларының секретарьларының, совхозларның, специалистериниң, кедээ ажыл-агый начальниктериниң күүсеттирин угландырган. Суггарылгалың шынарын ажыыдер, суггаар чердериниң шолуун калбартырын чугаалаан берген. ол — чаагай дүжүттүг алырының магадыгалы.

Мал ажылын хөгжүдер талазы-биле район чамдык бүгү эвес түнелдерин чедип алган, ыланггыя сүт бүдүрүш эглеп көөдеткен.

Аъш-чем программазында айытқан хемчегерге түүштүр малдың азыр продуктуларны ыыдүүдүр харыысалгалыг улус ажыл-ишчилеринде оралакчын турар.

Бистиң чуртувустуң улустарының пайнаалын ыдыктыы-биле камгалавышаан республиканың ажылчы чоннарын, өөрү олурар салгалды коммунистиг идейлиг чоруктун-сорет патриотчылыын болгаш пролетарлы интернационализмнин ёзулуурга кижизидип турар бис.

ЧАА КЫШТАГ

«Сут-Хөл» совхозтуң Чес-Булуң хойжу бригадазының Кызыл-Тайга белиндө кыштагларынга база бир чаа кыштаг немешкеп. Ол болза «Хемчиктө» аныыр-тывыш ажыл-агыйының Т. Д. Харыулиниң удуртқан 7 кижилиг аңчылар бригадазының Хөл-Өөзүндө тутқаны кыштаг-дыр.

Совхозтуң дирекциязы-биле аныыр-тывыш ажыл-агыйының чарган керээзин бүдүүлер бригада кежигүннери 500 баш хөй кирер нажаны чурттарга бажыңы-биле кады тудуп хөөскен. Оон-биле кады малчынга чүнер-бижыңны база ыыдып берген.

СЭКП ТК-ның май (1982 чыл) Пленумунуң материалдарын, амыдыралга боттандырар чаагай херекке идепкейлиг киржир дээш бригазаның ажыы бүрүү удам соруктуг ажылдан турар деп, бригадир Тамир Харыулин чугаалап турар.

А. ДОҢГАК.

ДЕТКИМЧЕ КӨРГҮЗЕР

СЭКП ТК-ның май (1982 чыл) Пленумунуң шиитпирлерин амыдыралга боттандырырынче бүгү күш уламган. Аъш-чем продуктуларын өндүүдүрүнче совхозтарда, бүдүрүлге черлеринде хамаатырның хүүда дузалал ажыл-агыйының үлүг үлүг болуру чугаажок. Шынарлыг дузалал ажыл-агыйын шын тургузуп, чеп ажыглаары чүгүлә доп болаар мен.

Эрзин районда ол айтырыгны тургусканыңда чамдык четпестер бар. Совхозтарның ажыл-ишчилери бажыңнарының девискээрлеринге огород тарын өстүрүнүп шоодулә кичээнгей салбайн келген. Картофельди тарымрын тарын тарыыр мындыг-дыр болза суггат чок черлерге олуртуп каап, оон ажаалда-хайгаралын кошкадыптарга дүжүүт хиреер.

Аъш-чем программазын амыдыралга боттандырары чүгүлә айтырыг. Ындыг болганда кижи бүрүү аңаа үүлүн киирипгирер апаар. Шинагаш районуң чоңупун дузалал ажыл-агыйын төгжүдүнге эргежок чүгүлә чүүлдер-биле хандырар айтырыгны бар арга-курлавырларны бөлүмдәлеп тургап, дузалал дөгүлүг көрүүлерни күзенчит.

К. ЛАМАЖАП.

ЭКОНОМИКА БОЛГАШ СОЦИАЛ ПРОГРАММА

● ● ●

«Верхнемуялинский» совхоз — Пермь областың ак улуг ажыл-агыйларының бирээзи.

Ол чыдың-ла 17 миллион рубльдиг продукциязын — эрте бижар картофельди, ногааларын болгаш сүттү сайгарып турар.

Совхозтуң дөртку ажылчыны чыдаан санынга профилакторийниң путёвказы-биле дыштанылга бажыңында, пансионатка азы санаторийге дыштанып турар.

ЧУРУКТАРДА: № 5 салбырыңы профсоюзтар цех комитединиң даргазы Н. И. Уточкина совхозтуң ажылчыны Ала-чурттуң Улуг дайынының хоочуну И. А. Терехиге санаторийге баар хаазс путёвканы тыпсып тур.

Лаборант Т. Мещанинова үнүштериниң биологтуг камгалалының аргаларын пионер көрүп тур.

В. Загуляевтиң фотолары, СЭТА-ның фотохрониказы.

● ● ●

НАЙЫРАЛГА ЧЕЧЕКТЕЛГЕН ЯКУТИЯ

Е. Н. ГОРОХОВА,

Якут АССР-ниң Дээди Совединиң Президиумунуң Даргазы

Якутияның ажылчы чоннары төөгүлүг ийи хүнзерин демдеглеп эртирер: автономиялуг республиканың туружуушкунга кайгамчыктыг чедишкиннерин чедип алган. Артем техникалың сөөлүү чаа чедишкиннерни-биле энергетиканы үзеттүр бүдүрүлгелери, электростанциялар, руднайтар мында ажыыдап турар. Кыска хүүнээ ишкинде алмаз кайгы тывар азетпүр туружуушкан, бүгү-эвилел балансыныга төлептиг салгалдың дагаалеттирүүнүн өскө-даа аймактар база киирип турар. Белый ГЭС болгаш Якут ГРЭС бойдус газының дузалаа-биле ажыыдап турар.

Хаанчыг Россияның 1912 чылда бүдүрүп түзээн электростанциязынга ийи катап хой электроэнергияны оон бүгү электростанциялары чылдынга бүдүрүп турар.

БАМ — Тында — Бериакит демир-орук шугуму бистиң чуртуу республикаларывыс, крайларывыс болгаш областтарывыс аразында найыралдың оруу апаргаан.

Ук республика бедик хөгжүдилге кедээ ажыл-агыйлыг. Чер болгаш мал ажылының продуктуларын ол чылдың-да хөйү-биле берип турар. Аъш-чем программазын боттандырарынга эргежок чүгүлә материал-техниктиг база-биле сыргыскыраан.

Автономиялуг республиканың кайы-чыдалы Якутск — Чеөн-Сибирьдиң өлүг эртем болгаш культура төптериниң бирээзи. Анаа хемдө ол хоорай бо хүнзердө 350 харлаар. СССР-ниң Эртемнер академиязының Сибирь салбырының филиалдарында турун турар, ол ышкаш күрүне университетти ажылдап турар. Он-он эртем-шинелел институттары, өскө-даа эртем албан черлери амгы үениң эртемниң чүгүлә аныырыгларының талазы-биле шинчилел ажылдарын чорудун турар. Оон чайынаачак хөрөчилериниң бирээзи —бо чылын Ленинчи шанналдарны якут националдыг ийи эртемден Н. Н. Ефимовка Д. Д. Красильниковка тыныскаңы болур, олар оңу посмиктиг хөрөлдерни шинчилөринге сүүлгыг чедишкиннери дээш алганнар.

Улуг Октябрьның мурнунда бодунуң үжүк-бижик чок чоруун якут улус ам уран-чөчөн литературазы бөш дылдарында тудуулуп алган. Якут литераторлар крайның индустриалдыг төгжүлдезинге, БАМ-ның тудугларының маадырлыг күш-ажылынга, Мурнуу Якутияның бойдус байлактарын үлеттүр үндезининге шингээдип алырынга, аныяктарны кижизидеринге туружаатқан чаа-чаа эвээш эвес чогаалдарын бижээннер. Республикада профессионал дөрт театр, улусчу 50 ажыг театрлар болуун таныш-тор ансамбльдери ажылдап турар.

СЭКП-ниң XXVI съездиниңге Октёт илеткелиңге эш Л. И. Брежнев ынча дээн чугаалаан: «Россияның национал кыдыг-кызыгаар турган черлерни оон төвүүн хөгжүдүлгениң деңнелинге чедип дүргеп-не көдүүр кылдыр Совет эрге-чагырганың башкы чылдарындан эглээш, бистиң экономиктиг болгаш социал политиканы ынчалдыр тургускан. Ол соруга база чедип-келгиннер күүсеттингеп. Маңаа чугула рольду чурттуң бүгү нашиналарының сыры кады, ажылдажылгазы болгаш камыктың мурнунда орус улустуң ак сеткилдиг дузалавчызы ойнаан. Хожудангай национал черлер ам чок-ишкер!».

Сагыш-сеткилди хаара тудуштар бо сөстөр Якутиядга бүрүүн-биле хамаарыр. Улустарның найыралы — ол дээрге социализмниң капчаарда ажок улуг чаалаш алышкыннарының бирээзидир- ол дээрге ынитилел хөгжүдезинниң шимчедикчи күжү апарган совет кижилериниң кайгамчык чаа шынары-дыр. Якуттар эвелкилер чукчилер, юкагирлер оларга доктаамал дуңаны чедирип турар орус болгаш ССРЭ-ниң өске-даа улустары-биле кады чурттаар болгаш ажылдаар улуг аскежик таварышкынны кызыгаар чок чоргаарланып турар.

Бөгүн республикада навчаар-даа ажок тургузукчу ажыл чоруп турар. СЭКП-ниң XXVI съездиниң, партия ТК-ның май (1982 чыл) Пленумунуң төөгүүт шиитпирлерин күүсеттиптээн. Якутияның ажылчы чоннары чурттун, борттарының республикасының ыдыынга болгаш Россияның составынга төрөөн крайның эки тура-биле бакталп киргеннинің 350 чылын будурүүчегө эки чедишкиннер-биле үүлүп турарлар.

Бистиң чуртувустуң улустарының пайнаалын ыдыктыы-биле камгалавышаан республиканың ажылчы чоннарын, өөрү олурар салгалды коммунистиг идейлиг чоруктун-сорет патриотчылыын болгаш пролетарлы интернационализмнин ёзулуурга кижизидип турар бис.

ДЕМНИГДЕ — КҮШТҮГ

Суур болгаш оон кижилери

Мөреп суур—Баян-Кол хемден бажын алган Мөреп хемниң оң-бө талакы ушнарында хүнден хүнче көгжүп, чаартыныш турар. Бөгүнгү Мөреп суурну бежен чылдарның-биле кайчап деңнээр. Совхоз төвүнде шөйүп батқан делгем кудумчуларда ортумаа школа, ясли-сад, амнелге, совхоз конторазы, районнуң амыдырал хандырыра будүүрүге эргелеелиниң комплекстиг хүлээп алыышкын пунктузу дээш кодээнең ажыл-ишчилериниң амыдырал-чурттаргазынга эргежок чүүлдер бар.

Төрөөн суурун чаагайжыдып күш-ажылы-биле оңу чыртакчылары. Оларның аразында кадыг мергежилдин кижилери чок дээр. Мөреп ортумаа школаның дүүнгү доозукчулары — бөгүн үлүг ажыл-агыйының янзы-бүрү салбырларында — малчыннарсаачылар, партия, совет ажылдакчылар, башкылар-эвчилер...

Суурнуң агитквартираларының чурттан турар черинден аайы-биле кижизидилге ажылынга-иланган чурттакчыларның идей-политиктиг өсөгүүлүг, производствоның, культураның, ажыл-агыйының, школаның, эмнелгениң, ыдыктың, ынчалдыр бүгү-ле талакы ажыл-ишти көрүп, чаартыныш турар. Ынчангаш ол чылдагаанын «Тыва совхоз үүлүг» каттыжышкынының ук коллективи автотранспорт-биле хандырар хүлээлгезин багай күүседип келген. Чүүк сөөртүр автомашинаны ур хүүсээлиг командировкаладып чоруурун чыл эгезинде-ле аазаап, оозун бо хүннерге чедир бодаларын аас кырынга арттырган.

Ажылчыннар ортузунда кижизидилге ажылдары, массалыг ойнар организастап чоруттунмайн, социалистиг чарыш эрежей, сааның кырында чоруп турар. Мурнакчыларның чедишкиннерин чырытқан, коллективтиң хүлээлгезинин күүседилезин айытқан көргүзүг самбыраларын бригадалар төптеринде дериктаастап асыдап.

Х. МОНГУШ.

Өөрү район.

КЫРГЫЛДАГА БЕЛЕН

«Барлык» совхозтуң Бижиктиг-Хая салбырында оң чүү ажыг хой бар. Салбырның көйгулары арткен кыштың хүр ажыл, малдың баш санын өстүрүр, чаа төлүн бүрүн камгалап алырыа-биле бедиткен социалистиг хүлээлгени алган. Салбыр төрүүр 100 хойга онаалтыр 98 хураганны камгалап алган.

Бо хүннерде 22 кодан Час-Адырның эки оттуг чайлагларында хонгулапкан.

Мурнакчы хойжу Болат Хөшүүнү чыдаңда-на бедик көргүзүглерни чедип ап келген. Ол дээрге чайгы үеле семиртилгенө эки организастаанындан ыыл хамаарыкыр. Ол бирги беш чылдың ийиги чылында ол төрүүр 100 хойга онаалтыр 111 хураганны камгалап алган социалистиг чарыштың типлекчини болган.

Бо салбырның хөө чинге нарын дуктуг. Харыысалгалыг уе-хой кыргылдазын организастыг чоруур дээш Час-Адырга чайлагла кыргылда пунктузун тургускан. Ында 22 өскөртөн хачыларын көөрүп пунктунуң сентелезин кылып доозаан. Оңа-биле кады хой хачының-биле ажыглаар 28 кыргыкчыны шилип белететкен.

Салбыр бо чылын 17 тонна дуктуг күрүнеге садаар хүлээлгелиг. Ону күүседиптериниң бүгү аргалары бар дээрзин хойжу бригаданың бригадири Чакым Сотпаевич Салчак бадыткап чугаалап орар.

Кыргылдаңы организастыг арттырып-биле пунктуда столованың кылган. Ында мал кижи ажылчыннарын болгаш садыгны турүскан. Кыргылдага ажылдаар кижилериниң чурттаар черин база кылган.

Малчыннарга коммунистерниң, комсомолчуларны агитаторлар кылдыр бижиглеваи. Комсомолчу кадарчылар Салбакай Монгуш, Баганай Сарыг-оол Сендажы Күжүгет болгаш өскелер-даа лекция, бесседаны малчын эш-оорушуң ортузунда кылып чоруп турар. Олар Аъш-чем программазын боттандырар талазы-биле СЭКП ТК-ның май (1982 чыл) Пленумунуң шиитпирлерин, СЭКП ТК-ның Чиигизиг секретары ССРЭ-ниң Дээди Совединиң Президиумунуң Даргазы эш Л. И. Брежневтиң илеткелин база Аъш-чем программазының дугайында малчыннарга таныштырган.

А. СОДУПАМ.

Барыын-Хемчик район.

«Четтирдивис» дижир

ССРЭ-ниң Аъш-чем программазының дугайында айытырыгны чугаалавышкан СЭКП ТК-ның май Пленумунуң материалдарын Чадаананың амыдырал хандырылга будүүрүлге эргелеелиниң ажыл-ишчилери улуг сонуургал-биле танышып, өөренип турар.

— Совет кижилериниң чаагай чоруу дээш ада сагыш салыышкынзыг Коммунистиг партия бистиң чаңдавыс хүн бүрү галып турар. Оон бадыткалың Аъш-чей программазында бижиттингеп одуругларын кончуг бодур. Оңу амыдырал боттандырарывыс бүгү кижилерниң кылымчакай белеп бүдүрүлгечүүр ажылчыннын хамаарыжыр—ээш, лаарнар цехтин эргелекчизи Э. С. Монгуш чугаазын үзеттирип:

— СЭКП ТК-ның май Пленумунуң материалдарын өөренип тура, бистиң цехтиң ажыл-ишчилерин күүсеңип турар чагыгларны чогуур үеринде аазеринге хүлээтпишаан, оларның шынарын экижилеринче угланган ажыл-агыйжы чугаанны кылып турарлар.

Зинаида Самдановнаның удуртқан цегинде дөрт бригада бар. Олар кинрген чагыгларны барымдаалаштыкы болгаш чуга хеп аймаан чылдың үелеринге дүүштүр даараап, үелеринге хүлээдип келгеннер. Түс-түс бригалаларның аразында күш-ажылчы маргыдаа алган хүлээлгелерин, планнар онаалдаларны ажыл-керекке боттандырарынга плиганг. Бирги кварталдың түнелинин үндүрерге, ынтыкы хеп аймаан даараар № 4 бригада тиилекчи боон шыгаараан. Мактал, шаналдыг бригаданы хөөчүн даараныкчы С. Т. Байкара тос чыл иштинде үзүүлүп келгеи. Сиирнимаа Тасовананың бригазалыында холушкак чергежилдиг сес кижи бар.

Оларның аразындан даараныр мергежилге чөөрби бөш чыл дараан болган хөөчүн быжыкчы коммунист Зинаида Ойлуп, даараныкчы Полина Кара-Сал, быжыкчы Хүрен Доңгак хүлээттингеп чагыгларны эки шынарлыг күүсеткеш, чагыкчыларның хүнүүткелин чаалап алганнар.

Чуга хеп даараар бригаданы Бопук-Кара Ооржак бөлүглиг ушкарын, башкарып келген. Оларның ажылы мактаалыг, эрткен айның даалганын база ажыр күүсеткен. Дуржулгалыг даараныкчылар Алексеева Монгуш, Чечена Ондар, Анай Монгуш болгаш оолда өскелер чагыкчыларның үүрт-сынынга таарыштыкан черлерни даараап, үелеринге хүлээдип бээрге, демгилерн «четтирдим» деп чыыкаа-чыыш сесту чугаалаарлар.

М. ОНДАР.

КҮҮСЕТТИНМЭЭН

«Тыва совхоз түдүг» каттыжышкынының № 6 КМК-зы бистин Өвүр районда түдүг-монтаж ажылдарын кылып чорудуп турар. Чеди түдүгжү бригадалыг коллектив бо чылын 600 мун ажыг рубльдин түдүг-монтаж ажылдарын кылыр онаалдалыг. Юбилейлиг чылзын бирги кварталының түдүг-монтаж ажылдарының планнаг даалгаларын КМК-ның коллективи күүсеттээн. Районнуң совхозтарында түтсе чогуур ийи даал ишти чурттаар сес бажын ажыглалга киргээн. КМК-ның түдүгжүларының түүп турар объектилери бүгү шынарлыг кылдыпып турар. Бодунун күжү-биле ажыглалга киирер ийи квартиралыг бир бажынны шала түткаш, шынары бүгү кылдыныгаанындан бүзүр ужурга таварышкан.

Бригадаларның түүп турган бажыннары ара турупкан. Ажылдалга киирип, өөрүнге түүлгеттингеп чаагай-даа рөөлүг ажылдаарлыг, ажылдаарлыг болуп, ажылдаарлыг ажылдаарлыг ажылдаарлыг

УЛУГ АМЫДЫРАЛДЫҢ АРЫННАРЫ

В. И. Ленининиң Намдар хрониказының он ийиги тому чыркыкче үнген.

Улуг амыдыралдың арыннарын коргузуп турар хөвөр дээн үндүрүлгени кылары доозулган хөп. СЭТА-ның корреспондентизинге СЭКП ТК чанында Маркизм-ленинизм институдунуң ажылдакчылары дыынаткан. Ол— Ленининаның улуг салыышкын, биетиг партиявыстың, делегейниң коммунистиг болгаш ажылчын шимчаашкининиң амыдыралында улуг болуушкун–дур.

Он ийиги томда баштыңчының амыдыралының, ажыл-чорудулгазының сөөлгү үези —1921 чылдың декабрьдан 1924 чылдың январьга чедир үе кирип турар. Инда дөрт муң хире документилер бар. Ол дөргө соң Чогаалдарының доозу чыыддызының 45-ги болгаш 45-ки томнарында парлаттынган «В. И. Ленининиң амыдыралының болгаш ажыл-чорудулгазының хүшпериидээ киргеш ол-ла үениинден бээ нагап хөй киргеш ол.

Кадыкшыл байдалы дыка бакыраан-даа болза, В. И. Ленининиң кайы хире эгээртиннээ энергиялыг ажыдаан турганын, партияның Төп Комитединиң болгаш Совет чазактың ажыл-чорудулгазын удыртуруп удамчылап, социалистиг тургузуушкунуң программазын ажылдап кылыш турганын номда хүн санап коргускен.

Чогум харын-па ол үеде–1922 чылдың декабрь 23-тен 1923 чылдың март 2-ге чедир В. И. Ленин сөөлгү чагааларын болгаш сүүлдерин алдап бижиткен. Олар дөргө бодааларының байлаа болган оларда ийиги үндүрүлген теоретиктиг сүүлдерин чүгулазы-биле баштыңчының идейлиг номналында онзагай черии эзеп турар. олар болза оон политиктиг чагыы болдур.

В. И. Ленин улуг кичээлгейин хөй националдыг Совет күрүнеэн тургузарының айтырыгларыиче угландырган. Дең эртелиг, бот-тускайлаа совет республикаларның эки тура-биле каттышканының үлезининге Совет Сопиалистиг Республикалар Эвилелин тургузар деп идеяны иимек үндүртеп, ол эвилелдешкен күрүнеэниң төдаргай хевиин айыткан. Номда киирген хөй санныг документилер ол идеяны амыдыралга бөттандырар дээш. Владимир Ильичиниң кайы хире чайгылыш чок болгаш чүткүлүг ленинчи үеэниң коргузуп бо үеэниң ийиги томунуң Намдар хрониказы —бөлүүг-ай коллективтиг ажыл.

(СЭТА).

БӨМБҮРЗЕКТИҢ СУДАЛЫ

СЭТА болгаш ПМА: КЫСКА ДЫҢНАДЫГЛАР, ТАЙЫЛБЫРЛАР

БОТТУГ БАЗЫМНАР ЭРГЕЖОК ЧУГУЛА

НЬЮ-ЙОРК. Идрөлүг чепсек-биле улугжаарының делегей кырында дирүелип келген кыжанының сөөлгүзүндө болбас болгаш практиктиг хемчегерии иеген турар чепсегленнишкининиң дүжүрүмнин херээн тодаргай шинчирлээшкиннериниң байдалыш че шилгидери эргежок чугула.

КНО-ның Кол Ассамблеязының чепсегленнишкининиң дүжүрер талазы-биле ийиги тускай сессиязының киржикчилериниң туруш-бодалдарын харыя ол бодал тодаралып турар. Инда биити салыышкыннар доозулган. Анда 130 ажыг күрүүнүң төлөөлекчилерия киришкен, оларның хөй нуруузу делегейниң чидиг-ленген байдалы, дайын тып-тып келириниң 'улам өзүп орар айыыл боттуг базымнарны оның түткүдүг иеген турарын онзалап демдеглээн.

Л. И. Брежневтиң ийиги тускай сессияга чагаазы ынчангаш харыя ыыдыг ниитдеткимчеин алган. Идрөлүг чепсектя бир дутаарында ажыглавас деп Совет Эвилелиин ол төөгүлүг үдөкументиде киргеи хүлээлгеин идрөлүг халаптың тамыжыче делегейниң сөөлгү киирии болдурбас деп улустарның хөнү чүткелүүге тайжык турарын саналдаашкыннар үезинде демдеглээн.

Совет инициативазы КНО-ның чийгине секретары Х. Перес де Куэльяр делеген байдалын экижидериче угланган конгуг боттуг базым-дыр деп адаан. Никарагуаның даштыкы херектер министри М. Деското ол саналды таанынны бижыглаарының херээнге чугула салыышкын ыыдыр коргускен.

Санал бергеи дыка хөй телөөлекчилер ам пачочу чүүттарның эзүлүг дээрии айтып турган. Бир эвес идрөлүг чепсектиг ооскө бүгү күрүүлер шак-ла ыыдыг тодаргай чүүлдүгеин болтарынга алыр болза, идрөлүг чепсекти ажыглаарын херек кырында хорааны оз блур деп Чехословакияның даштыкы херектер министри Б. Хвеупек демдеглээн.

Ынчалзажок паточу күрүүлериин чамдык үдүртүкчуларының, хамыктың мурнуну да АКШ-тың президентиин Р. Рейганның чугаалары. тускай сессиянның киржикчилерин хаиы кайгаткан болгаш алдеспиндиргеи. Каттышкан Штаттар практиктиг ажылкеректерге болеи эвеэн ылдеи анаргап «Соок дайын» үелериниң ардинтериидеп үлегерлеп алдынган антисоветчи хөөлүн коя чугаазын Совет Эвилелиинин саналларынга АКШ-тың президентиин удурлашыптыр тургузуп турган Вашингтонның политиказының агрессчи будүжүн паидыг-даа чечеп, коя домактар чаап чажырыптар шипек чок турбүже-ле бодунуң чугаазының хөй кезиикиие Рейган ол политиказын агартырын ораллашкан.

—Сессияга Рейган хол даян келгеиин ылдеп" болду. Ында кижи кайгаар чүү-даа чок: идрөлүг дайынныц айыылының дугайын делегейнин улустары коргушкун болгаш киленизошкиннер-биле чугаалап турза, Рейган болгаш ескө-даа америк удуртукчулар «кызытаарлалдыг» идрөлүг чесидлежиишкининиң дугайын бодап, ыыдыг чесидлежилгеге тиилелгеии чедип ап болдуруи дүтәйты «барымдаалаар» чугаалап турар-ла болгай деп. Сириияның делегапизиның баштыкы Диалла аль-Фатталь чугаалаан.

В. ВАСИЛЕП, Е. МЕНКЕС, СЭТА-ның корр

ЧУГУЛА САЛЫЫШКЫН

ВАРШАВА. (СЭТА). Поланьга организастаан делегей ярмарказы Совет Эвилелиинин, акы-дүнма социалистиг ескелээ чүүттарның экономиктиг күүзүлүүн ескелиин, социалистиг экономиктиг интеграциянның чедиишкиннериин тодаргай бадыткап коргускен. Эртем болгаш техниканың эң чаа чедиишкиннерии коргускен ярмаркага 26 чүүттарның 1000 ажыг фирмалары болгаш дашгыкы садыг организациялары киришкен.

Ярмаркага ССРЭ-ниң делегезиин Совет Сопиалистиг Республикалар Эвилелиинин түргүзүлүгүнүнүң алдарыг 60 чылынга тураскаадыр. Совет павильоига делгээн бедик будурукчудуг машиналар, автоматтыг шугумнар калбак хөреглеп барааннары көрүн чүлгиин улуг сонуургалын болдурган. ССРЭ-ниң болгаш Польша Улус Республиканың аранында бот-боттарынга ажыктыг экономиктиг харылзаалаарының калбарышкынның хөй экспоиаттар хөреглеп турар. Ийи чүүттарның телөөлекчилери ярмарка үезинде хөй санныг садыг дугуржулгаларын кылган.

Экономиктиг Дүзалажылга Чөвүлелиниң түскай делегезиин бала солуп болган. Хөй кылгыларны, станоктарны, машиналарны анаа көргүскен. Кооперастаашкынга болгаш специализастаашкынга үлелээн, будүрген ол кылыглар, станоктар, машиналар акы-дүнма чүүттарның чугула ажыл-агый сорулгаларын чедиишкининг шинчирлээрииге, оларның ажылчы чонларының чаагай байдалын бедидеринге улуг иддиглиг болуп турар.

Поланьга организастаан ярмарка Чеоп болгаш Барыын чүк чүүттарының арааныига садыг-экономиктиг харылзаалар калбартырынга чугула салыышкын болганын хөй сапыг далгылар онзалап демдеглээн.

Күштерни эвилелдээри чугула

ДАМАСК. Инити дайзынга удур араб чүүттарның бүгү, күрүзектеринең ренрезентелиин эргежок чугулазын Сириияның президентиин Хафез Асад болгаш Дамаскыга кисна ажыр-чорук кылып чораан Йемен Улус-демократтыг Республиканың Дээди Улус Чөвүлелиниң Президиумунуң Даргазы Али Насер Мухаммед онзалап демдеглээн. Ливанга болгаш Палестинаның араб чонуига удур Израильдың агрессиязының түнелиинде тургустунган байдалды оң аяк-чоруктуң үезинде чугаалажып кергенин, ажелекчиге ойтур шавыыкшыны чедиишкининг таварыштырарының аргаларын дугуруишнаны Сана агентство дыыпаткан.

БЕЙРУТ. АКШ-тың президентизиин Чоокку Чөөн чүктө тускай телөөлекчизин Ф. Хабибтиң кол сорулгазы — дүжүп бериишкин дугайында документтиг удурлашкынныц палестин шимчээшкининден. Ливанның напионал-патриоттуг күштеринден болгаш Сириядан алыры бүгүн турар-дыр деп. Палестинаны хостаарының демократтыг фронтузунуң чиигине секретарының оралакчызы Ясир Абд Раббу медеглээн. Америкаларга Израиль сүлбээге удур шийтиргиг удурлашкынныц кылдырыиса Палестинаның революциязы бүрүн сорулгуг болуп турар.

Палестина революциязын болгаш оон эвилелдилерии — Ливанның напионал-патриоттуг күштерин болгаш Сириияны Каттышкан Штаттар улуштаи шыдаваас деп, Абд Раббу демдеглээн. Ливанның чергидеи Израиль эжелекчилер бүрүн үнүн чоргуже чедир бистин демпеливе үргүлчүлээр апаар деп, ол айыткан.

КУВЕЙТ. Ливаи болгаш палестин улустарга удур Израильдың калчаалыг сүлчээзин үзер дээш демиселге араб күрүнелериин кужениишкиннерии сырый каттыштырарынче Бахрейниың премьер-министри Халифа Бен Сальман аль-Халифа кыйгырган. Араб чаа деиисмээрлерии эжелеп алырынче угланган Тель-Авивтиң дерии политиказын ол шынгы бүрүү шапкан. Палестинаны хостаарының организациязынга сан-хөө дузаламчының бөөр дугайында шинтирии Бехрейниың чаага хүлээп адаан.

АММАН. Ливанга удур Израильдың агрессиязы араб улустарга удур дериин сүлчээ-дир деп, Сауд Аравиязының информация министри Мухаммед Абду Ямани медеглээн. Израильдың сүлчээзин Ливанда байдалды улам бакырадырынче, ливан болгаи палестин улустарның дурум ёзугаар эрге-ажыктарынга иогаралды чедиреринче уламнаан. Сионисчи агрессияга удур деп каттыштырган ойтур шавыыкшыны Бахрейниге араб чүүттарны министр кыйгырган.

ЭФИОПИЯНЫҢ ТУРУЖУ

ПАРИЖ. (СЭТА). Бистиң чүртүүвүска хамаарыштыр деиискээр негелделериидеп Могадишо ажыы-биле ойталаар болза, Сомали-биле чугаалажыышкыннарны кылырынга Эфиопия мурнуку хевээр бедеи деп. Эфиопияның даштыкы херектер министри Фелеке Гедле-Гиоргис Франс Пресс агентствозунга интервьюзунга медеглээн.

Огаден область Эфиопияның түдүш кезээ болуп турарын Африканың чаңгыс эви организациязының кежигүнүнерии чүүттарның күрүнелер болгаш чазактар баштынарының эртии чылгы сессиязының шийтиринде айыткан. Ол шинтиринии Сомалиниң чаага хүлээп көөр болза, ийи чүүттарның арааныига чугаалажышкынларны эгелеп болур деп, министр чугаалаан. Күрүнелер аразында харылзааларга хамаарыштыр КНО-ның база Африканың чаңгыс эви организациязының принциптерии болгаш шинтиирлериз Сомали хүлээп көөр үжүрлүг. Делегейниң маргылдаалыг айтырыгларын шинтиирлээрде күштү ажыглавазының принциизии Сомалиниң чаага хүлээп көөр болгаш 1977 чылда Сомалиниң чепсектиг харылзашкынының үезинде Эфиопияга чедирген когаралды төлөөр үжүрлүг дээрии Эфиопияның даштыкы херектер министри демдеглээн.

Ийи чүүттарның арааныига тайбың ноока-хелбээ догуланашкынның эргежок чугулазының дугайында Эфиопияның Түр шериг администратиниг чөвүлелиниң даргазы Менгисту Хайле Мариам хөй удаа айыткавын Федеке Гедле-Гиоргис сагындырын чугаалаан. Эфиопия болгаш Сомали улустарның арааныига хөнү чөрүүлүүлер чок. Ынчалзажок Сомалиниң эрге-чагыргалары Огаден областы эжелеп алыр сорулга-биле 1977 чылда Эфиопияга удур чепсектиг халдаашкынны кылган. Эфиопияга удур чепсектиг интервьюзинии Сомали Каттышкан Штаттарның дузазы-биле кылганын министр демдеглээн.

ЧАЛЧА ЧАЗАКТЫҢ БАШТЫҢЫ

ТОКИО. (СЭТА) Мурнуу Кореиниң диктатору Чон Ду Хван чалча чазактың чаа премьер-министрии томуйлаан. Сеулдуң хуу университединиң бирозиинии ректору Ким Сап Хеб чаа премьер-министр болган. Сан-хөө «чуруумуне» кедергей үрээни-биле холбаштыр Ю Чон Сунцуң мурнуку чалча чазаа дүшкеп.

Никарауганың удурланыышкыны

НЬЮ-ЙОРК. (СЭТА). Никарагуага удур Каттышкан Штаттарның ажээтеи чаа хелеиишкини-биле долбаштыр чүүттүң чазаа удурланыышкынның иллергейлээн.

Никарагуаның Каттышкан Нациилар Организациязында доктаамал төлөөлекчизи Х. Чаморро Мора Айыыл чон чорук Чөвүлелиниң даргазының чагаа чоруткан. Бо чылдың июньның эгезинде америк шериг корабли Никарагуаның сут девискээрииче шүргүи киргеиин, а июньның 7-де оң корабльдин кырындаи америк вертолёт ужудун үнгеш. Никарагуаның танныыл судовоцуи ыры-биле эртиеиин чазада айыткан. Өжээтеи оң хелеиишкиии-биле долбаштыр Никарагуаның чазаа бодуиун удурланыышкыныи АКШ-тың чазаиига иллергеелээн турбүже, америк шериг корабли Никарагуаның сут девискээрииге июньның 10-га чедир хевээр артнан турган.

Никарагуага удур ажээтеи хелеиишкиии Фонсека шүгүлдүрүүга америк шериг базазыи тургузар дээш АКШ-тың шинтиирлер-биле дөрт холбаалыг болуп турар.

Шинтиирлеттиимээн айтырыгларны тааристыр көөр сорулга-биле ылаштыг чугаалажыышкыннарны кылыры киргеиин, а июньның 7-де оң корабльдин кырындаи америк вертолёт ужудун үнгеш. Никарагуаның танныыл судовоцуи ыры-биле эртиеиин чазада айыткан. Өжээтеи оң хелеиишкиии-биле долбаштыр Никарагуаның чазаа моок муиунна АКШ-тың чазаиига сапаллаан турган. Ол саналга харыыны Никарагуаның чазаа маиаи тускар түрү деле ол чоруктө удур ажээтеи хөделиишкиннерии АКШ ыыдаиын чазаада демдеглээн.

БУРУУ ШАПКАН

АДЕН. (СЭТА) Американыц Каттыштыкан Штаттарыига дегиткеи болгаш иүткүүкеи Израильдың Ливаига удур агрессизиин Демократтыг Йемеи шыцгы буруу шаап турар. Кем-бурууллуг ол агрессия Палестинаның араб чонуи болгаш Ливаиның напионал-патриоттуг күштерии (НПК) үзүткаар, ол чүүттуг ийи аиры ыыдыыр чарар. Кэиэ-Дэвидтиц сүлчээзии араб чүүттарга албадаар сорулгалыг болуп турар. Йемеи социалистиг партияның Чигиие секретары, Йемеи Улус-демократтыг Республикаиың Дээди Улус чөвүлелиниң Президиумунуң Даргазы А. Н Мухаммед бо дугайында медеглээи.

Удурланыышкыныиың палестин шимчээшкининиң болгаш Ливаиның напионал-патриоттуг күштериниң каттыштыкан отрядтары агрессорларның халдаашкыиларын маадырлыыбле ойтур шаап, эрее-дилии чорукчуп чаагай үлегер-чижектерии көргүүп турар. Ливаиче эки турачыларны чорудар дугайында шинтиирии Демократтыг Йеменниң чазаа үлээп алган. Олар интервентилерге удур тулчуушкуинарга киржир.

Империализмиң болгаш сионизмиииң сүлчээлери турааижок, Ливаи араб күрүне болуп хевээр артар дээриие бүзүүлөр бис. Палестин революциязы ыыдыг-даа иүш удуткаи шыдаваас деп, А. Н. Мухаммед чугаалаан.

Каржы холгаарлаашкын

ПНОМПЕНЬ. (СЭТА). Кыдат экспаисионнйсчилериниң политиказы — Мурнуу-Чөөи Азиядаи амгы дүшкүүрлүг чорукчуп иоа чылдагаавы-дыр деп, Кампучиияның СПК информация агентствозунуң таныылбырында айыткан. Реакцыиыг кииер тоиачылларның чыыжыын Куала-Лумпурга тоокто чаа Пекииниң организастаанга Кампучиияның иштиикии херектериигее Кыдатның каржы холгаарлаашкынының болуп турар. Пекииге саттыштырган чалчалар «демократтыг Кампучиияның» иоалыцчыдыг дээр доозуи «чазаан» тургускан. Бүрүи эртелиг болгаш хамаарыштыг күрүнеииң — Кампучиия Улус Республикаиың иштиики херектериие кыдат чагырыкчыларның каржы чаа холгаарлаашкынын Кампучиияның чазаа шыцгы буруу шапкан.

Мурнуу-Чөөи Азияда маоисчи бөлүктериии болгаш оларның ажээтеи үүлгедиглерии Кыдат детиип делегейниц ол районуига дүшкүүлүг чорукчуп иүштедирип турар.

ВСР-нин Национал хуралынын сессиязы

ХАНОЙ (СЭТА). Вьетнам Социалистиг Республикаиың Национал хуралыиың элчелиг сессиязы жыттынган. ВСР-ниц социалистиг хөөйлүүлүүлдээиы ажылдап кылыр-ыиың айтырыгларыи, республикаиың Күрүне чөвүлелиие немелде сонгуулалар дугайында болган ескө-дээ айтырыгларны сессияга чугаалажып көөр-биле 1982 чылда иурүне бюджедии сессия база хүлээп алыр.

Вьетнамның социалистиг хөөйлүүлүүлдээ дугайында Министрлер Чөвүлелиниң чиигине секретары, министр Нгуен Хыу Тхо шлеткел кылган болгаш эрге-дүрүм актыларының будүи база сайзырангайжытнаи системазын тургузарының эргежок чугулазын демдеглээн. Бо талазы-биле Совет Эвилелиниң, социалистиг акы-дүнма ескө-дээ чүүттарның дүржулгазын калбаа-биле ажыглаар туларии оз чугаалаан.

Вьетнамның Коммунистиг партиязының ТК-зының Политбюро кежигүнү, ВСР-ниц Күрүне чөвүлелиниң Даргазы Чыопг Тинь, ВКП ТК-ның Политбюро кежигүнү, ВСР-ниц Министрлер Чөвүлелиниң Даргазы Фам Ван Донг, ескөдээ вьетнам удуртукчулар сессиянын ажылында киржип турар.

ЭФИОПИЯНЫҢ ТУРУЖУ

ПАРИЖ. (СЭТА). Бистиң чүртүүвүска хамаарыштыр деиискээр негелделериидеп Могадишо ажыы-биле ойталаар болза, Сомали-биле чугаалажышкыннарны кылырынга Эфиопия мурнуку хевээр бедеи деп. Эфиопияның даштыкы херектер министри Фелеке Гедле-Гиоргис Франс Пресс агентствозунга интервьюзунга медеглээн.

Огаден область Эфиопияның түдүш кезээ болуп турарын Африканың чаңгыс эви организациязының кежигүнүнерии чүүттарның күрүнелер болгаш чазактар баштынарының эртии чылгы сессиязының шийтиринде айыткан. Ол шинтиирии Сомалиниң чаага хүлээп көөр болза, ийи чүүттарның арааныига чугаалажышкыннарны кылыр болур деп, министр чугаалаан. Күрүнелер аразында харылзааларга хамаарыштыр КНО-ның база Африканың чаңгыс эви организациязының принциптерии болгаш шинтиирлерии Сомали хүлээп көөр үжүрлүг. Делегейниң маргылдаалыг айтырыгларын шинтиирлээрде күштү ажыглавазының принциизии Сомалиниң чаага хүлээп көөр болгаш 1977 чылда Сомалиниң чепсектиг харылзашкынының үезинде Эфиопияга чедирген когаралды төлөөр үжүрлүг дээрии Эфиопияның даштыкы херектер министри демдеглээн.

Ийи чүүттарның арааныига тайбың ноока-хелбээ догуланашкынның эргежок чугулазының дугайында Эфиопияның Түр шериг администратиниг чөвүлелиниң даргазы Менгисту Хайле Мариам хөй удаа айыткавын Федеке Гедле-Гиоргис сагындырын чугаалаан. Эфиопия болгаш Сомали улустарның арааныига хөнү чөрүүлүүлер чок. Ынчалзажок Сомалиниң эрге-чагыргалары Огаден областы эжелеп алыр сорулга-биле 1977 чылда Эфиопияга удур чепсектиг халдаашкынны кылган. Эфиопияга удур чепсектиг интервьюзинии Сомали Каттышкан Штаттарның дузазы-биле кылганын министр демдеглээн.

ЧАА. ПРЕЗИДЕНТ

БУЭНОС-АЙРЕС. Дивизиялың халашкан генералы Рейналдо Бииьонеии Аргентиикавың чаа президентизиигее томуйлаавын ында алган хуузу-биле чарлаан. Албан-дужаалыига ол бо чылдың июль бирде киирер.

Кургаг чер шериглериниң командылакчызы генерал-лейтенант К. Николаидес чепсектиг күштериниң бүгү үш хевирлериниң командылакчыларының шинтиирии ёзугаар кургаг чер шерии чүртүү политиктиг удурлулгазын болдунга алыр деп парлаттынган медээге дыыпаткан. Ол шинтиирге хүүштүр президент албан-дужаалды Р. Биньонеге сапаллаан, кызыгаарлалдыг шилчилге үеэийии дургузунда ук хүлээлгеии күүседиринге ол чөпшээрешкен. Ол үеник сорулгазы политиктиг партияларның удуртуиучулары биле лугдуңгүүтиитан болдунар-ла аргалыг кыска хуусаала конституциия барымдаалаи башкартынарыиче чүртүү эелдирип киирери болур. 1968 чылдың эгезииидеи орайтатпайн эргечагыргааны ожжургалдыг байдалда хамаагы чазакка дамчыдып бээр төлөөе, партияларны эде организастаарының, ол ышкаш шинтиилел амыдыралының янзы-бүгү талааларының углавышкыиларыига эргежок чугула базымнарны база кылыр деп документиде чугаалаан.

ХАРЫЛЗААЛАРНЫ ЭКИЖИДЕР ДЭЭШ

КАРАКАС. (СЭТА). Социалистиг Куба-биле харылзаалары чогумчалыг болдурүп, экижидерии Венесуэланың сураглыг политиктиг ажылдакчызы, Республика-демократтыг эвилел партияның парламент бөлүүнүн даргазы Рамон Тенорио Симфоптее саналлаан. Куба Республика АКШ-тың экономиктиг политиктиг болгаш шериг тергииделиве удур Латин Американың улустарының демиселиинин мурнуу будурунга кезээде турүүн келген деп. наймыслалла «Нашиональ» солунга бергеи интервьюзунга ол демдеглээн.

Аргентинага удур Великобританияның агрессиязы-биле холбаштыр база НАТО талазы-биле бодунун эвилелчиниин колоиналчеи үүлгедиглерии ажыы-биле детиээн АКШ-тың туружунга хамаарыштыр америк күрүнелер аралының системазын үидезиия-биле эде көөрүнүн эргежок чугулазы тургустунуп келген. Ол системаиа АКШ-тың ыйымшкыны-биле тургустунган турган.

Социалистиг Куба-биле харылзааларны экижидери Латин Америка чүүттарының национал хамаарышпас чорук дээш демиселиинин эрге-ажыктарынга бүрүн дугжүп турар деп, Р. Тенорио Сифонтее медеглээн. (СЭТА).

ТӨДЬ-АВИВТИҢ «ЭЙЫЫМ ОДУР СОНГАЛДЫР» ДУГАЙЫНДА ААЛАШКЫНЫ БОЛГАН-ДАА БОЛЗА...

Израиль агрессогларының үүлгедиишкиннериниң түңелиинде муң-муң тайбың кижилер, оларның-биле кады бичии уругдар херээжиижеркыргынар-даа өлүм-чидимге таваржып турарлар.

ЧУРУКТАРДА: Бейруттуң бүстүп, үредген кудумчуларының бирозиинде;

Израиль агрессиязы таварышкан араб уругдар.

АП—СЭТА-ның фотозу.

УЛАМ МАССАЛЫГ БОЛДУРАР

СЭКП обкомуиуң V пленумунга күш-культураны болгаш спортту киижилериц үүн бүрүдеги амыдыралы-биле холбаштырарының экономиктиг база киижизидикчи чүгула сорулгаларны шинтиирлээрииге оиу чөп ажылдарының талазы-биле айтырыгларны чугаалашкан. Күш-культураны болгаш спортту улам массалыг болдурүп, сайзыраарының херээнге профсоюзтар, комсомол, спорт организастарының ажылдагый органнарының харымсалгалың бедидеринии дугайын пленумга тодаргай айыткан.

Профсоюзтарииің область чөвүлелиниң президиумуи СЭКП обкомуиуң V пленумуиуң шинтиирлерии күүседиринии талазы-биле чорудар ажылдарының планын ажыглап кылгаш, ол ёзугаймда айтырыгны республикаииң профсоюзтар активиниң чүгаалажып чугаалашкан. Профсоюзтар организастарының спорт инитилелдерии комсомол болгаш ажыл-агый органнарым-биле кадыг күш-ажылгы коллективтерии, школ чугаазының чүүттай турар черле-рииің аайы-биле күш-культураның болгаш спорттуң массалыг чоруун улам ыыдыг-дыр деп, СЭКП ТК-ның болгаш ССРЭ-ниң Министрлер Чөвүлелиниң докталдың күүседириинин талазы-биле «Тыва даг-дугуу», «Тыва кобальт» комбинаттарының профсоюзтар комитеттерии, директорлары. Тыианың элеэи четкилеен, «Тыва совхозтуг тресторг, педагогика институ, «Алдан Маадыр», «Торгалыг». Жданов аттыг совхозтар, кодо ажыл-агыйның Дүржулга станциязы коскуларыиың немежии турар. Сөөлгү чылдарда Кызыл хоорангга чүүттарга квартилдары спорт шөлдери-биле кады ажыглалда киириг турар апаргаи. Культура-массалыг, күш-культура спорт ажылдарыи Барыын-Хемчик районнуң «Хемчик» совхозунуң дирежиязы докталмал удуртуи. ольче профсоюзтар комитединиң активчилерии хаара тудуп турар. Эрги-Бардык суурда спорт шөлдериниң болдуун хевирлери туттунган. Хөй киижилер киржидеги-биле спорттуг маргылдааларды чоруйп турар. «Күш-культураның болгаш спорттуң массалыг чоруун улам ыыдыг кылыр дугайында» СЭКП ТК-ның болгаи

СЕТКИЛИМНИҢ ХЕМЕЖИИ СЕН

«Сээн-биле аралажып өспээн-дир мен.
Канчап билир, ындыг боорга,
эки-даа боон чалап чок боор.
Чежемейниң, кады-кожа ойнап өссе,
Сеткил-сагыш аңгы- боорга, хоржок чоржук
Эжен ковей шуушкан улус
аразында сени көргеш,
Элдеп чүве, бичии шаанда ойнап чораан
Эремде хемежиимге демейлээн мен
Сактырымга кара чангыс
Хемежиним сен
Шапкын сугга моган-туруп,
шапкыланып, доктаап чадап,
Салым кожуп, чөлениптер
эштп дилеп,
Саарыг санай саймаарап-ла
чораан дег сен.
Эрик дугаар сенче көрүп базып ора,
Эмин эрттир үнп, чымчак апар—
таным биляп чордум
Кожалаштыр эштп бергеш,
чөленгниш бооп,
Холум сүпүп, бараан бооруп
кыыткан мен.
Оон ыпай болган түүлду
үтпаан боор сен.
Амыдырал агымынга удур аштип,
Амыр бодап, ужар өрү шурай
бергеш,
Шала ыяштап, сугже салган
хемежик дег.
Саарыгның эөргинжинге
алзыпкан мен.
Ону бөгүн сактып келгеш,
чөгенир мен:
Кандыг кончуг женеп, бардам
чорааным оз!
Хайыралдыг хемежиним сээ чөленгештиң

Катап дирлип, орталанып,
доктааган мен.
Оон бээр-де чеже ужар, чеже саарыг.
Кады-кожа чөленчипкеп эртпээн
хээр бие, санап четпес;
Ийи хеме, ийи чүрек, изпг кузел
Ийи хеминп белдирпнге душчуру дег.
Амыдырал агымынга душчу бергеш,
Аскым-кежиин ээөн-биле үлешпеп мен.
Сээн-биле аралажып өспээн-даа бол.
Сеткилимнин хемежии бооп
душчуп келдим.

Игорь ИРГИТ.

ДУШЧУР ЧЕРИ БИЛДИНГИР

Сергей Костриковтуң (С. М. Кировтуң) чуртталп турганы болгаш революстуг демнеел талазы-биле соратниктериниң ужуражып турганы чажыт аңгыстерп болгаш душчуо квартпралары-биле сибирьжи чурт пиичилекчилерп чорааш.

Шиичилекчилерпиң дээжикпи өскүжүтө бажыңга эккелген. Ону Байкалдың мурнуу чугунде чүүл эвес хоорайжыгаш — Слюдянкадан илередип тыпкан. Пазиж Коммунадың кутумчуда бир деп дүгээр-биле демдеглээн оо бажыңны чүс ыяштың эөспнде тудкан болгап. Оо бажың шеутүүреөп көжүп келген Матвей Тыпукпп хамаалажып турган. Бажыңның ээзи локомотив депозунуп

Субаалыг кижилеб дугайында

аныяк ажылчыпнарын кузелдпп-биле тургузуп ап турган.

Чурт шиичилекчилерпиң тыпкан документтилерип ёзугаар алырга, ол бажыңга ындыг-ла узуп эвее дурт-сынныг, тураскоруктуг ажык арынныг кижи чаңгыс эвее улаа кээп турган, ону революстуг чажыт ажчалдың кпржиктилери Сергей Костриков деп танып турганнар. Амгы уеде ол адрести крайның революстуг төөгузунуң чөрленпиби-чорүүр экскурсия маопрудунда киноген.

Прибайкалье С. М. Кировтуң ажыл-чорудулгазыбиле хей үүлдөө-биле холбашкан. Чижээ, Иркутскиниң төвүнде чаңгыс каът ыяш бажың сибпоыжилерге эки бпдпнпгир. 1908 чылда Сергей Миронович Киров анаа чурттап турган. Ленинчи-большевик Ангарада хоорайга чажыт ажыл талазы-биле эптеөпге пагпчып Иркутск композпдың катап тургузарынга дылаажыо ээөп келген турлап.

В. ХОДИН.
СЭТА-ның корр.
Иркутск.

ХАП ИШТИ БАЛЫК

◆ *Рассказ* ◆

Чагытайдан барып балыктаар бис бе? Чайын кандыгыл? Суббота, чдуг-хунде чүүл кылып орар боор. Дембпп эмчиниң—«Москвичиниң» мырыкай белеп. Кежээ 7 шакта шуут белеп орар эвеспе. Хап чеде боор бис»—деп. Хоммп башкы телефон дамчыштыр мынды. Менде чүү боор, харын амырай-ла берген мен. Даартазында Чагытайга чедип келдивис.

Хөл биллдирер-биллдибее бырлаңайның чыдыр. Чамдыкта сырын дыпшып, хадыг кагылаптар: кавыктыг ак-кек чалгыглар суржуп келгеп, эриктерге кэпп кайтыккаш, уне шуурап, аппгештерпиң часкап-часкап, оон чоорту оожургай бээр. Шак мындыгда кандыг-даа балыктың чемпюрп кончуг боор чүве. Чеде курутлавайн чар мен. Хөлде балыкчылар-ла хей. Оларның чүгаа-сооду. Катыктпкпя кайы ырактан дыпвалып кээп тур. Хөөкүйүп балыы-ла чирлип чорүй баргапы ол боор оп, ынаар бир-ле кижи бар-ла сеткил-биле ажыпа-дыр.

Дүшп чедип, ванп-даа дедеп келдп Ана ой чпнр. Балыктар шпда-мында молчуг кылдыр өрү шурааш, сугже дедпр согушпадып турлар. Ол чор кезек кала каракталып чыдар. Мындыг өйде чеже-даа чок дээп херееселлп арга-дүржүлгадыг болгунда кордаап хереөп чок. Ол хамаан чок демпп өөү халып чемпюп турган балыкчы кыынче чүс-даа октазына, памой-ле хей.

Одагга чедип келгеш, өөрүмүү маңап, майгын хелегеэпнге серпптепгпп ор мен. Шуруттарымны будуу ээпап көөрүмге, оп ажыг. Чеже шымбай. Улуг-чпүү-даа, бпчпи-бичпилери-даа бар.

Чүү-даа болза эптеөрпм кел чыдыр. Карак бо, балыч ээрге ана шыырак дпзпг. Артында-ла дапгаар бир ус пелядьтар. Хөл чашпның чараш-кавзын магадап, хөөрежип олур бис.

Сыг ээр сырып чок. Ана шпым-чылым чүве. Тунаарга-йы-ла кончуг. Достек куу тейже үне кылаштаап. Чагытайже көрүп ор мен: кончуг улуг төгөрик көрүпчүкүү чала салып каап чүве дег. Ында, хураган-булуттар арапмпда, хүп чайнап чыдыр. Дүүталыгырда. Мажалык арыы куду башпанын алган, эптпектелдир шейлүп чорүй баргап. Ийи чалгынныг самолёт хөл дүү-биле ужуп бар чор. Кезек-кезек шейлүп чорутка шыргай арыгларыг чүл ол? Куурарып чыдар аламаны, могаап шыктыг оппактар-даа бар. Опт. ол бир кезек чеппп Таар-Оъттуг Ала-Хөөл-биле дөмөпп але. Ээө ол мелүргей хаяларлыг тейжитеөптпп чаражып аа! Артында-ла сөөскөннерлиг-даа ышкаш. Мындыг арга-арыглыг, арыг суглуг байлак ораннып черп балык-байлан туолагжып ослпйп канчаар! Шүүт-ле балык ораны-дыр ийпп мөө!

Сериядей бээрп билек-ле эртепгп чан-биле хелее киприпгивис Шүүт курут эвеол-бо жпп чорүп турган шорү олчалыг чорүп тур мец. Ортулуктап үнгеп чаун-уэүп сигеппериниг черге келгеш тыылдыр октапкаш, долган ор мен. Хепертеп сирлеш дээ. Артында так дээп ыраш. Чингирпппиң тудажыгы холдап ушта халый бир часкап. Оон база дагыы телер орта, хөмедеп куду баштандыр ушпупуп чаштай бер часпым. Декгер-ле бо! Хөмеппй сөөртөөп чорупгу. Долгавыпаап, хере тепкеш, олурупгум. Жилка ээрге, ана ча кирпжп дег, тылгап. Оон меня ийп ушдаа бөөлдеп. Ам на кончуг хаяг шорпан мепче боду-ла чимп-чимп чорүп эгеледи. Меня кере тыптып каапы ол боор—хөме алаанче чирт дилп. Сыырт-кыпт сыы харын-даа сымаап, дугаланы бергеп тур. Ол-ла ышчап ачыр-дамыр тутчуп турумда, өрү бир шуулы—мепче чаштаап сут ээрге будуп колады чажыпкап-биле дөмей. Оон чипгеш ээрге одүрган бодүм ойта кээп душтум. Көргеп: жилкам кап-кырыг, ыыт курт дег, дыйлап бергеп сугла чыгыр. Ам кээп суглээдеп, ийи балдыр ээрге апа чорбаапаар, шпгимде хомудаарым-даа кончуг.

Балыкчылар черле ындыг—артежпп кончуг. Ында улуг хөл чыдыпда-ла, мурпун быгаажыр. Мурваап кижи өскелерппге чүве арттырбайп, дөгөрөпп шуурап аппаар ыыкаш кылдыр сагыпдырар. Ким-бир кижи кайда-ла хөйпу ушта шелпп турар болдур, оон чанымага сырлыр. Демгпп ажыпап. Оон кедерээе: «Сыырткыжыш көргүзөө» «Чүүү чемпп кылып алдың?» -сүт-суг дпгплээш бергылаар.

Хөл кыдыыга балыктап турувуста, турум күү шапбалыг, кыпанайның чорүүр-кап-кара костюм кеткеп, ол хпреяппде хончукпүүп делегеэп кончуг сапыктарлыг бир кижи ортаалдеп кол чор. Ким боор бо?.. Келээ-ле Кызылаа шору даргалап, ажылдап турар, адын жпнм. Шүдүктерда бпкпгпдпр кпжп.

— Бай-Хаакка албан ужурунда келгеш, бо неделяны тындурдум. Дүүп кежээ келгеш, адчылар бажыңыга тондум. Хеме ап алгаш, орбо кезек сыылаттым-даа. Хереөлдүг эвее чалгаарептыг-дыр. Сээн бажыктаарыпга сошуурап көрөйт, хеменда жип бергей-ле мен. Дөө дүүт ыяш хомоге пйпээ олурупгаалы—дпп мындыг.

— Шпчаар ыйнаап. Ишпнеш чүүл аа? Чүвүрүп хошчулары үредпп кагбас чүве бе, кужурум?

— Ам канчаар дээр сен, сургакпылап чорааш кпжп. Хеме ишти суглуг боорга, ынаның эпкпгап ыдык аңгап алдым —дээш, чала-ла каттыра дыр.

Эштпп хеме ажерп дегет болду. Ыпай-бээр чорүп турган. адаан шоргаан ужуклдувас. Кижпнпнп дпгы курут чорбас — көөрөп чоруүру-даа ыраат. Хөл каттыларлыг кпллдр бедпнпгплээр-даа. Талайгыр шивидапгайн адыр дөп бодааш, дап-ла бердим—бир-ле чүвеге малдыгпна чөө берген ышкаш болду. Ам көөрөп: эптпп шеңнаны дуу-да ужуглп бар чор Чалгынпары-терпик дээрден баткан, хедее хопгар дээп ак-кускуна. «Хөөпа каптары биляп-ле, долгаарымга бирле шымныл каап, бирде салдап каап чорүп олур.

—Халак-халак! Хай-ла болду. Мындыг чүвепп кым көрүп чораап бпор!—деп дүүреп-ле чпдум.

—Ажырбас, чоор сен. Хирчамы-даа ырай-ла. Серпнпдаа ыйпаап — дээш, бергеп сиплеп-сиглеп, кедпп алды

Эжпмпп чардыктырып бүдалдыыар бодаап:

—Кезек октап көрем. Мап мырынай пат турупгум. Сөөп, чаа кижпнп, шортпнпар совүүргаар чадавас — —деп бөөптантандым.

Шүүт-ла тек эвее, шорү кижпп болду. Ындазында октаарыпның эптпп кончуг. Аалмаак четпээпде-ле хонүүгүп шүүлай бөөдп. Удатпаа чок, согаап-даажы тире чүвелерпп ийпп түүтү. Эштпп хөөрөп чопүүрү-даа кончуг. Бөрт дүгайын шүүт уткап боор.

Садгыпнап, хөл бырлаңайның эгеледи. Сосповка сүүр бетпнче баалыкче көөрөмге, самчар кара-кара будуттар от-бо дойлуп чорүп олур. Оруктарда довурак-доозун шейлүп, чамдыктары ээргпнпгплеп тур. Мынчап батгандә, талаар хөл-ле болгай бо. Авазтайлаар болзунза, «Шагар-оъттуг ат-бүлеэпп» бүрүзү камгаттынган турар.

Ол планташ—20 харлыы. Ону чаңгыс-даа катап эде тарпаанаы болгаш бодунуп алдаачыйын чыл санында-ла тектарга опаштар 450—480 центнер чемпштпг ногаан масса-биле шпгээп турары солуг.

Оон артык шүүт чедирпеөп, бодүүк дүгөйлөө-бээр-ле болгаш ыяш-ла ышкаш кылгаш, оон-даа хөөлер-биле каастап турган. Оларны алгы хаптарга суп алыр чораап.

Рига.

ШПУНГИН.
СЭТА-ның корр.

Ажыктыг... бок үнүштер

Шагар-оъттуг камгалалыпга алган кижпнп оон анаа эвес — шагар-оъттуг планташпяныпга Омск чоогунга ужураашп болтыр.

— Бойдус оон ажчаптыг бөөпүүн тургусшаан боор. Шагар-оът белоктар болгаш чарлык витаминнер-биле ышпуг байлап—деп Сибирьпиң Ведю ажыл-агый эртем-шинчплеп институтунда шпгээп В. Бочкин хуталап турар.

Бочкпнпң бодуу-ла талазыбее ынаныпкаш. «Шпнай шпгээпнпң» деп сталпнп ажыттыңарның бирээзп болган. ында чоок ыяш ЦСПА-ның УЭПП-ниң кезээпп тыылаан. Шагар-оът фермер-ның тендепкпзпп ол ажаа хөстүг үеппе үзүүрүп турар боорга.

Оон артык шүүт чедирпеөп, бодүүк дүгөйлөө-бээр-ле болгаш ыяш-ла ышкаш кылгаш, оон-даа хөөлер-биле каастап турган. Оларны алгы хаптарга суп алыр чораап.

Рига.

ШПУНГИН.
СЭТА-ның корр.

Карманда... хүн шагы

Ийи чүс чыл мурнунда билдинмес мастерпиң кылганы чараш хүн шагын Рига хоорайның болгаш дылай ажиндирилгезиниң төөгузунүң музейпнпиң ажылдакчылары тыпканнар. Черле шору улуг шиферблаттыг — диаметри 14 сантиметр — экземпляр кончуг эки байдалдыг арткан болган.

Хелеге биле үе ыламылаарын кижилер бистиң арага чедир безин муң чыл мурнунда өөренип алган, ыпчалза-даа үгле ортавкы үүс чылдарда чылдырып алыр хүн шактары кестүп келгплээп, оларны чоорту сайзыралын келген. Олар механиктиг шактарның соолунде тывылган болгаш сөөлүүреди XIX үүс чылга чедир эргилдеге арткан.

Хүп шагын ажылаарда оларның эдпкчплериптеп географтыг чамдык билиишкинлер нетептиңер турган. Чижээ, Ваш шагыл дээрпнп билип алыр төлөөе, Ригадан тывылган прибориун ээзп баштай ол черпиң широтазын демдеглеп алыр а оон соонда шуутута чүүрүкпп компастың дүмбелбиле меридианның угланышкынын тодарадып алыр ужурлу. Оз шактар үеш беш минута-ла карапкактче кылдыр планташ көөрүүп шыдаар турган. Оларны чүбее хүндүү болгаш дээр апс турда алмаптаң болуур турганы билдингир болгай.

Мунөйде портативтиг онаалаа хүп шактарының коллекпияларын чыгган оларның аразында XII—XIII векторлиң деш модельдери база барларның хемчээли оттуз-сээн хааржаа хире. Олар чамдыкта он беш минута хире көрүшшактарлыг кылдыр көөрүүп бергплээр турган. Ынчалза-даа ол шактар-даа пайгалдыр турлаа хире. Магнптпп сөстүктүүш-биле хандырган пидпг ол бичии шактарны шугуулдан, үүдерден чаай тыгдырып

Риганың бажың ишгининң эт-хереселдерпнпң магазпнпнпң садыгжызы Татьяна Черпшёва «Сабина» дээр болүк мебельди көргүүп тур. Ону бүдүргенпн «Рига» дээр каттыжыштыкпны Югославиянын «Симпо» деп фирмазы-биле кадыа кылып улдурүп турар.

Ю. БЕЛИНСКИЙ биле
Б. КОЛЕСНИКОВТУҢ фотозу
СЭТА-ның фотохрониказы

СОЛДАТ БАЖЫҢ

Узбек хоорай Каттакурганның хүнчплүг хамаатызы солдат чораан болгаш ажылчын Хамит Саматов болган. Чангыс чөр чурттугларының оон хамаатызы маадырлыг чорүүп ыяачаар демдеглээннер: бо хоорчуң Ала-чурт даймының үелиипде өскүс арткан 13 уругларны азырап өстүргеп.

Моон мурнунда оон амыдыралы дайынчы маадырлыг оруктар-биле демдеглеттинген: ол шүүгедекчп колоннадар составынга турган. Днепрни эң баштай кешкеннерпиң бирээзи болган. Анаа оон бир холуп сналяд бүзүндүүр үреп каап. Ийи украин төпөжеңнер — Мария Тимофеевна Иванова биле оон уруу Надежда солдатты тып алгаш, ажаап сеспгпеш, госпитальга чедиргеннер.

— Мээн ийнги авам болгаш кыс дуңмам ынчаар тыылган чүве—деп. Саматов уругларының уругларынга чугаалаар. Бо төөгү оларның найыралының болгаш чазгай сеткилпнпң баштайгы чазээп-дыр. Оларның уэүлары оон уругчулээпнпң биллп: солдат фронтудан эөп келгеш, ажыл-агыда ыяштап кылгаш, оөп-каап хөөлер-биле каастап турган. Оларны алгы хаптарга суп алыр чораап.

Рига.

ШПУНГИН.
СЭТА-ның корр.

Ажыктыг... бок үнүштер

Шагар-оъттуг камгалалыпга алган кижпнп оон анаа эвес — шагар-оъттуг планташпяныпга Омск чоогунга ужураашп болтыр.

— Бойдус оон ажчаптыг бөөпүүн тургусшаан боор. Шагар-оът белоктар болгаш чарлык витаминнер-биле ышпуг байлап—деп Сибирьпиң Ведю ажыл-агый эртем-шинчплеп институтунда шпгээп В. Бочкин хуталап турар.

Бочкпнпң бодуу-ла талазыбее ынаныпкаш. «Шпнай шпгээпнпң» деп сталпнп ажыттыңарның бирээзп болган. ында чоок ыяш ЦСПА-ның УЭПП-ниң кезээпп тыылаан. Шагар-оът фермер-ның тендепкпзпп ол ажаа хөстүг үеппе үзүүрүп турар боорга.

Оон артык шүүт чедирпеөп, бодүүк дүгөйлөө-бээр-ле болгаш ыяш-ла ышкаш кылгаш, оон-даа хөөлер-биле каастап турган. Оларны алгы хаптарга суп алыр чораап.

Рига.

ШПУНГИН.
СЭТА-ның корр.

Шоодуг

Судыя бир хөрөөжеп кижиден мынчаар айтырган:

— Чүге чарлыр деп бардыңар?

— Ам менде оок-биле алгыжар-кыржыр-даа чөлдак тывылбастаан ийин.

• • •

Бир аныяк хөрөөжеп ножазындан айтырып-тыр:

— Концертче ам бала бар чыдыр силер бе? Оон программазы дүүнгүле чүве-дир ийин.

— Йөө, ону бидир мен. ынчалза-даа бөгүн өске платье кедип аар мен.

• • •

Чолаачы болур документизин алыр дээш экзамен дужаан турган бир кыс, машинаны кудумчу оргузунга тургузупкаш, ажпнп ажыткаш, үнүп келген. Инструктор кайгай берген:

—Канчаарың ол? —деп айтырган.

— Этпек ындында машина кел чыдыр ирги бе, ону көөр дээш...

• • •

Топо Бромболец амыдыралының иштинде бир-ле дугаар лифт деп чүве көргеп. Шак-ла ынчан бир кырган кадай лифт иштинче кире берген, лифт өрү үнүп каап. Ур-даа болбаанда лифт базы келген, оон бичии уруг үнүп келген.

—Ах, алдептиниң!... Кады кыраанымны бээр чорудар болза экп-дыр оо!—деп. оз карактарын хере көрүп, пат кайгаан.

• • •

Башкы өөренпкчизиниге чугаалаан:

—Сээң бажыңга оналгаш ол багай-дыр. Ол дугайын сээн ачаңга дыннадып бижпир ужурга таварыштым...

—Шып-дыр харын, башкы. Ол ам харын улам кылар боор!

Паритың бетии ыдыын база матап топтап көрем. Баштайгы-ла немээвисти

База матап самтыр боор сен.

В. КАРА-САЛДЫҢ фотоэтюду.

ТЕЛЕВИДЕНИЕ

ИЮНЬ 26-ДА
БИРГИ ПРОГРАММА
МОСКВАДАН

8.00 — «Ут». Информастыг программа. 8.40—Эртенги гимнастика. 8.55 — «Бир эвес кадык болуксазында». (Түшкультуружуларга сүмелер). Спортчу программа. Футболога дөгөлөгөй чемпионадың ГФР биле Австрияның шилиндеп командалары. 2-пи тайм. Испания биле Сонгу Ирландияның шилиндеп командалары. Испаниядан дамчыдылга. 11.25 «Ада-шелер. сөлөргөө. 11.55 — «Спортлотокуң» 25-пы тиражы. 12.05 —«Советтер болгаш амыдырал» 12.35 — Делегейпиң П. И. Чайковский аттыг VII конкурузуның хүп демдеглөөп. 13.40 —Бөгүн — Чогаадыкчыларның болгаш чаартыкчыларның бүгү-эвилел хуну. Чогаадылгалар болгаш ажыдыпчыннар дөрөктөринпң талазы-биле күрүне комитединиң даргазы И. С. Назпшков дамчыдылгага кпжөөр. 13.20 —«Оңу ыяшын шыдаар силер». 14.15 — Бөгүн делегейде. 14.30 —«Днөөт амыдыралы». 15.30 — Төп телевпдөлөөпиниң болгаш Бүгү-эвилел радиокуулуг акаломитиг улуг хорчуп конференпиязы. 15.50 — «Кижи. Чөр Октагайы». 16.35 —16.50 —Политиктиг хайгаарактың В. П. Бөгөтовтуң бөөдөмчи. 17.20 — Делегейпиң П. И. Чайковский аттыг VII конкурузунда. 18.05—Делегей темаазынга бөөдөмчи. 19.05 —«Чөвө, кыстап!» Пионер вожатыйларының конкурузу. 21.00 — «Ут». Информастыг программа. 21.35—22.45 —Лаштыкы эстраданың аялгалары болгаш ритмнөө. Төнгөн соонда—телемедиолөр.

ИЙИГИ ПРОГРАММА
МОСКВАДАН

14.20 —К. Симонов. «Ломатпнпиң демдеглөл бижиктөринден». Москвадың «Современник» театрының фильм-шивээ. 16.15 — «Музыка киоскузу». 16.45 — «Простоквашпнодан пайлаа келгеп». «Простоквашпнода дыштанылгалаар». Мультфильмнер. 17.25 —Чурттуң телестудиларының документалдыг фильмнөрпиң программазы: «Чаагай чүрөөнө чүге чогаадып тургузарыл?», «Львовтуң этюдтары». 17.45 — «Кадыкшыл». Эртем-шинчпледдиг программа. 18.30 — Делегей байдалының доктуулады. 18.45 —Куйбышевтиң телестудиязының программазы. 20.00 — «Тамчыктыг удуур, чаштар!». «Пирожок». Мультфильм. 20.45 — Делегейпиң П. И. Чайковский аттыг VII конкурузунда. 21.00 — «Ут». Информастыг программа. 21.35 —23.45 — «Өске тоорайда чаашкын». Ураа-чечен телефильм. 4-пи болгаш 2-пи серпиллар.

Редакторнуң оралакчызы
К. К. САТ.

Өлүүр

Бөгүн республикага шокар булуттаар, чагбас. Барымның чүк утланыышкынның хаттың дүгөөнп секундада 9—14 метр чедер. Агаарның температуразы 27—32 градус изпнр.

Кызылга эдпр булуттаар, чагбас. Барымның чүк утланыышкынның хаттың дүгөөнп секундада 7—9 метр чедер. Агаарның температуразы 29—31 градус чылыр.

КИНО

ИЮНЬ 26-ДА

«НАЙЫРАЛ»: «Дайзынның тыылында фронт» 9.30, 12.30, 17.30, 20.30 «Гусар балладазы» 15.30 шактарда.

«ПИОНЕР»: «Дээрбечи-каактар» 9.30, 11.20 «Карнавал» 14.00, 17.00, 20.00 шактарда.

«КАА-ХЕМ»: «Хаяглыг ажык бааринда» 15.00, 16.30, 18.40, 20.00 шактарда.

«ВОСТОК»: «Ол тоожудан муңгаранчыг чүве чок» 15.00, 16.50, 18.40, 20.30 шактарда.

«ЧАЙГЫ»: «Рим дээш тулчуушкуп» 15.30, 17.30, 19.30 шактарда.

ӨӨРЕНИРИН КҮЗЭЭННЕРГЕ

Школа дооскан аныяктарны, шеригден халашкан дайынчыларны Чадаанамны № 6 профтехучилищезинге өөренирпнче чалап турар.

Училище дашчыларны, бызанчыларны, штукатур-маярларны, электрп кавнакчыларын белеткеп турар.

ССРЭ-нпң Чепсектиг Күштеринден кулдавырже халашканнар болгаш шпнти билигпин школастың доозкан сургуулдар өөредилге уеанпде айда 1-пи разрядтыг ажылчынының шалыны хемчээлпг стипендияны албышаан. 5-6 ай хуусаалыг кыска уеде өөренир.

Директорнуң адынга шалгат алган профессиязың айытпышаан, билдирпмишкпн бижпир. «Гыпа кедээ тудуга» трестпң черлерже БМК-ларының катлар киллаанынге база бижапкпнпкпн кпирип болур.

Редакцияның адреси: индекс 667000

667000 Кызыл. Шетпнкпн болгаш Кравченко кудумчузу, бажың № 3. ТЕЛЕФОННАРГА. Редакторнуң 2-24-63, редакторнуң оралакчыларының 2-35-24, 2-23-54, калпнпстпгаа сөөстөрүнүң 2-21-55, очерктериниң 2-21-55, партий 2-20-55, пионер болгаш совет турмузу киллаптерпнпң 2-37-13, пропагандә киллаанының 2-20-75, культура киллаанының 2-19-34, өөдө ажылагый пиндирилгенниң 2-41-47, ужуражыр киллаанының 2-41-27, информацпя киллаанының 2-20-16, көрүүчүлөрүнүң 2-27-41, бухгалтерпяның 2-12-47, солун «Сөөк бергеш» 2-32-75 телефончө долгаар.

СОЛУН НЕДЕЛЯДА 6 КАТАП ҮНЕР

Тыва АССР-пин Министрлер Чөвүлелиниң Ном үндүрер чер, полиграфия болгаш ном садымның керектерпнпң талазы-биле эргелелиниң типографиязы. (Кызыл, Шетпнкпн болгаш Кравченко кудумчузу, бажың № 1). ТС—01742

Бүгү чүрттарның пролетарийлери, каттыжыңар!

ШЫН

СЭКП Тыва обкомунуң, Тыва АССР-ниң Дээди Совединиң болгаш Министрлер Чөвүлелиниң органы

№ 149 (11947) | 1982 чылдың июнь 27, воскресенье | 1925 чылда үнелеваштиргеш | Өртээ 3 кеп.

ЧАҢГЫС ЭПТИГ ӨГ-БҮЛЕДЕ

ЯКУТСК, (СЭТА-ның корр.). Якут АССР-ниң наймыламы байырлалдым-биле шиметтинген. Июнь 25-тиң артеиинде оон топ шөлүн муң-муң чурттакчылар долуп келген. Автономнуг республиканың партия болгаш совет органнарының удуртукчулары, бүдүрүлегериниң ажыл-ишчилери, партиянып, дайынның болгаш күш-ажылдың хоочуннары, авлчылар, Россия Федерациязының областарының делегацияларының кежигүннери В. И. Ленинге тураскаал баарынга чечектер салган.

СЭКП обкомунуң болгаш республиканың Дээди Совединиң Якут АССР-ниң тургуступганындан бээр 60 чылынга болгаш Якутияның Россия күрүнезиниге эки тураби кattышканындан бээр 350 чылынга тураскаткан байырлыг хуралы Музыка театрының чаа бажыңынга болган.

СЭКП Төп Комитединиң, ССРЭ-ниң Дээди Совединиң Президиумунуң, ССРЭ-ниң Министрлер Чөвүлелиниң чедирген б[illegible]лыг чагаазын СЭКП Якут обкомунуң [illegible]ги секретары Ю. Н. Прокопьев коммуннрга, хуралдың киржикчилеринге адыш часкаапкыннары-биле уткаан. Кайгамчыктыг хүнперни таварыштыр эш Л. И. Брежневтиң чедирген байырын ол дамчыткан.

СЭКП Төп Комитединге, ССРЭ-ниң Дээди Совединиң Президиумунга, ССРЭ-ниң Министрлер Чөвүлелинге, эш Л. И. Брежневке чагааны байырлыг хуралдың киржикчилерин хүлээп ап, үш дакпыр орденнит Якутияның ажылчы чоннары улуг Совет чурттуң улустарының пайдалыг болгаш аңы-дүнма ёзулуг жоон соңгалдаа бижилээр, партиниың политикалың боттандырар дээш эрес-шиидүрүг ажылдаар, хей националдыг күрүнелиң күүшүнмалдың бижилээрлерине, коммунистиг турғузуушкуннуң хереэнге-төлевиг үүрхүүлүп киирер дээрин айыткаан.

СЭКП ТК-да, ССРЭ-ниң Министрлер Чөвүлелинде, ВЦСПС-те болгаш ВЛКСМ ТК-да

АЖЫЛЧЫ ЧОННАРНЫҢ ЭКОНОМИКТИГ ӨӨРЕДИЛГЕЗИН БОЛГАШ КИЖИЗИДИЛГЕЗИН УЛАМ ЫҢАЙ ЭКИЖИДЕР ДУГАЙЫНДА

Партияның XXIV съездиниң соолунде тургустуган экономиктиг өөредилгениң системазы идей-шинжизидилгелиг болгаш ажыл-агыйжы ажылга чугула чериң эзээнии хүлээп алган доктаалда демдеглээн. Оон-биле чергелештир ажылчы чоннарның экономиктиг өөредилгезиниң шынары болгаш түнелдиң СЭКП-ниң стратегтиг негелдезинге —экономиканы шапкын хөгжүлдениң оруунче шилчидерин доозар, ону ёзулуг кампаалыг болдурар дээш айтышкынынга ам-даа чедир дүүшпейн турар.

Партияның XXVI съездизиниң, СЭКП ТК-ның ноябрь (1981 ч.) болгаш май (1982 ч.) Пленумнарының коруглеринде коммунистиг тургузуушкуннуң сорулгалары экономиктиг өөредилгеге партийжи удуртулганы экижидерни, чурттуң ээзи болурунуң, экономиктиг бедик культураның, күш-ажылдың модерндиг көөрүнүш ёзулуруна совет хамаатыг бүрүзүн шиидилдерин негеп турар.

Экономиктиг өөредилге амгы үениң экономиктиг боллашкынын, социалистиг тывынгыр болгаш ажыл-ишчи чоруукту хандырарынга, бүдүрүлгени эргелеп башкарарынга ажылчы чоннарны калбаа-биле киржиштирериниге, сагыыга-чурттуну бижилээрлерниге, бүдүрүлгениң ажыттыын бедиидер дээш бүгү-шиниң демиселди калбартырынга идепкейлиг идиг бээр үүрлүг.

Шапкын хөгжүлдениң оруунче экономиканы шилчидерине, ССРЭ-ниң Аъш-чем программазын боттандырарынга, амыдыралдың социалистиг овур-хевиринин материалдыг болгаш утаан-бодал үндезиннерин бижилээрлерниге, чаа кижини кижизидеринге ажылчы чоннарның экономиктиг өөредилгезиниң болгаш кижизидилгезиниң ролюн бедидер талазы-биле тодаргай хемчеглерни ажылдап ыллаг. боттандырарын СЭКП Төп Комитединиң, ССРЭ-ниң Министрлер Чөвүлелиниң, ВЦСПС болгаш ВЛКСМ ТК эвилелдешкен республикаларның Компартияларының ТК-лерының, партияның крайкомнарыңа, обкомнарыңа, министерстволарга болгаш ведомстволарга, эвилелдешкен республикаларның Министрлер Чөвүлелдеринге, партия, совет, профсоюзулел, комсомол болгаш ажыл-агый органнарынга сумелээн.

Экономиктиг өөредилгениң эртемге үндезилеттинген деңнелин, марксизм-ленинизм теориязыны болгаш СЭКП-ниң экономиктиг политиказын, эш Л. И. Брежневтиң, партияның өске-даа удуртукчуларының ажылдарын дыпнакчыларның чанызы-биле өөренирин хандырар. Чурттуң 80 чылдарда экономиктиг хөгжүлдезиниң экономиканы интенсификастаарының айтырыгларынче. бүдүрүлге, эртем-техниктиг күүлерин, материалдыг болгаш күш-ажыл курлавырларын улам долу ажыглаарынче, бүдүрүлгениң планнаарын, эргелеп башкарарын болгаш организастаарын сайзырангай-жыдырынче, ажыл-агыйны удуртурунуң мурнакчы дүрүжулгазын шенгеелеринге, саңгыга-чурттуну бижилээрлерниге, бүдүрүлгениң ажыттыын бедиидер дээш бүгү-шиниң демиселди калбартырынга идепкейлиг идиг бээр үүрлүг.

Шапкын хөгжүлдениң оруунче экономиканы шилчидерине, ССРЭ-ниң Аъш-чем программазын боттандырарынга, амыдыралдың социалистиг овур-хевиринин материалдыг болгаш утаан-бодал үндезиннерин бижилээрлерниге, чаа кижини кижизидеринге ажылчы чоннарның экономиктиг өөредилгезиниң болгаш кижизидилгезиниң ролюн бедидер талазы-биле тодаргай хемчеглерни ажылдап ыллаг, боттандырарын СЭКП Төп Комитединиң, ССРЭ-ниң Министрлер Чөвүлелиниң, ВЦСПС болгаш ВЛКСМ ТК эвилелдешкен республикаларның Компартияларының ТК-лерының, партияның крайкомнарыңа, обкомнарыңа, министерстволарга болгаш ведомстволарга, эвилелдешкен республикаларның Министрлер Чөвүлелдеринге, партия, совет, профсоюзулел, комсомол болгаш ажыл-агый органнарынга сумелээн.

Экономиктиг өөредилгениң практиктиг угланышкынын шинтиирдиг күштелдиреринге сумелээн. Экономиктиг теориязы болгаш политиканы өөренирип амыдырал-биле коллективтериниң тодаргай сорулгалары-биле сырый колбаалыг кылдыр чорудар, сайзырангай социализмниң артык күштерин болгаш аргаларын улам долу ажыглаарынга чагыртыр Л. И. Брежневтиң тургусканы: «Тодаргай участок бүргүзүнге ажылды канчаар эки, ажыктыг организастаарыл? Эртем-техниктиг дешилгенин чедиишкиннерин шинтизин-биле эвес, а хамаарышкан ажылчын олутка канчаар тодаргай ажыглаарыл? Хамаарышкан бүдүрүлгеге, хамаарышкан адырга күш-ажылдың бүдүрүкчүүлүн бедидерине, материалдыг болгаш күш-ажыл курлавырларын шыгыны кампаазырынга чүүү канчаар кылырыл?» деп айтырыгларга харыларыны экономиктиг өөредилге бээр үүрлүг.

Экономиктиг өөредилгениң дараазында тургузуун бадылээн:

Коммунистиг күш-ажылдың школазары:

Тодаргай экономиканың школазары:

Экономиктиг семинарлар

Школаларның болгаш семинарларның дыпнакчылары эртем-техниктиг болгаш социал деңнелиниң дүргелдиринин, күш-ажылдың будуруукчулуун, ажылдың ажыктың болгаш шыпарын бедидерининг, камаалалың болгаш хумагалалдың! мурнакчы дүржүлгазы шинтиилин нептередиринин аргаларын эки шинтиилин алып, бүдүрүлгени эргелеп башкарарынга идепкейлиг кижиниң, ленинчи, коммунистиг ёзу-биле өөренир болгаш ажылдаар үүрлүг.

Экономиканың айтырыгларын ажылчы чоннарның бот-боттарының тускайын өөрүнирин бүгү талазы-биле хөгжүдер. Партияның экономиктиг болгаш социал политиказының. Аъш-чем программазының, ажыл-агыйны удуртурунуң мурнакчы методтарының дугайында лекция пропагандазының шынарын бедидер. Экономиктиг болгаш кедээ ажыл-агыйның билгезиниң удуссуу университеттериниң ажылын чаа деңнелге көдүрер.

Чоннуң байлаан ажыл-агыйжы ёзу-биле көөрүнге доннуң бүгү белүктеринге кижизидерни экижидер, кампаалыг экономика дээш, Аъш-чем программазын боттандырарар дээш демиселге чөгаадыкчы инициативаны хөгжүдер талазы-биле совет, профсоюзулел болгаш комсомол организастаарыл ажыл-чорудулгазының идепкейжидерин, материалдыг базазының бижиглаарын, аудиторияларны болгаш кабинеттерни техниктиг херекселдер-биле хандырарын министерстволарга болгаш ведомстволарга ажыл-агый удуртукчуларынга тааскан. Ажылчы чоннарның экономиктиг белеткелиг институттарга мергежин бедидеринин институттарынга, фультеттеринге болгаш курстарынга күштелдирер. Специалистерниң разрядтарын класстыын бедидерде, аттестация кылырда, кадрларны дөшпүдерде олардың экономиктиг белеткелиниң деңнелин барымдаалап көөр.

Чоннуң байлаан ажыл-агыйжы ёзу-биле көөрүнге доннуң бүгү белүктерин кижизидерни экижидер, кампаалыг экономика дээш, Аъш-чем программазын боттандырарынга бүгү хевирлерниге көөренирипче кичээнгей күштелдирери чугула. Амгы үениң экономиктиг билиглерин шингээдип алырынга, оларны практикага ажыглап билиринге үлегерин коммунистер болгаш комсомолчулар эргелеп башкарылганың бүгү адырларының удуртукчулары көргүзер үүрлүг.

Экономиктиг өөредилгениң болгаш кижизидилгениң шынары, түнелдиң дээш партия комитеттериниң, министерстволарның болгаш ведомстволарының, совет, профсоюзулел болгаш комсомол организастаарының харымсалгазын бедидери эргежок чугула. Экономиктиг өөредилгени кадрлар-биле ажылдың тудуш кезээ кылдыр санаар, ону ажыл шагыйдан дашкаар, планныг тодаргай сорулгалыг, диф ференциялыг кылыр, шынакчыларның өөренирининг деңнелин болгаш сонуургалын, оларның будуруле ажыл-чорудулгазының утказын барымдаалап, эки тураныч принципиин ёзугаар чорудар.

Экономиктиг өөредилге таланы-биле чоннуң ажыл-чорудулгазын идепкейжидерин, материалдыг базазының бижиглаарын, аудиторияларны болгаш кабинеттерни техниктиг херекселдер-биле хандырарын министерстволарга болгаш ведомстволарга ажыл-агый удуртукчуларынга тааскан. Ажылчы чоннарның экономиктиг белеткелиг институттарга мергежин бедидеринин институттарынга, факультеттеринге болгаш курстарынга күштелдирер. Специалистерниң разрядтарын класстыын бедидерде, аттестация кылырда, кадрларны дөшпүдерде олардың экономиктиг белеткелиниң деңнелин барымдаалап көөр.

Чоннуң байлаан ажыл-агыйжы ёзу-биле көөрүнге доннуң бүгү белүктерин кижизидерни экижидер, кампаалыг экономика дээш, Аъш-чем программазын боттандырарынга бүгү хевирлерниге көөренирипче кичээнгей күштелдирери чугула. Амгы үениң экономиктиг билиглерин шингээдип алырынга, оларны практикага ажыглап билиринге үлегерин коммунистер болгаш комсомолчулар эргелеп башкарылганың бүгү адырларының удуртукчулары көргүзер үүрлүг.

Пропагандистер-биле ажылды экижидерни, экономиктиг билиглерни пропагандалаарын удуртукчу ажылдакчыларга, экономистерге, эртемдевилерге болгаш инженер-техниктиг ажылдакчыларга дагазыры чугула. Марксизм-ленинизмниң университеттерине, билиг бедидериниң адырлар аайы-биле институттарга болгаш факультеттерине, дээди өөредилге заведениелериниң техникумнарының болгаш будуруге катты жышкыннарының баазазынга пропагандистерни белеткеринге калбартырны көргүзер. Ажылды чоннарның экономиктиг өөредилгезиниң болгаш кижизидилгезиниң талазы-биле адырларга хамаарышкан өөредилге-методиктиг теп-терниң хүлээлгелерин мергежил бедидериниң институттарынга дааскан.

Пропагандистерге теоретиктиг болгаш методиктиг дузалы күштелдирери, экономиктер амыдыралдың эң чугула айтырыгларының, Ада-чурттуң болгаш ханытыкшының мурнакчы дүржүлгазының талазы-биле, информацияларны оларга бирги эдлегде хандырып бээри негеттинип турар.

Өөредилгениң чаңгыс аян планнарын болгаш программаларын, өөредилге номнарын белеткеп организастаарын ажылчы чоннарның экономиктиг өөредилгезиниң талазы-биле Методиктиг төп чөвүлелге («Экономическая газета»), СЭКП ТК-ның чанында Инитилел эртемперинин академиязында, ССРЭ-ниң Улус ажыл-агый академиязында, профвидел шимчээшкининиң И. М. Шверник аттыг дээди школазында болгаш ВЛКСМ ТК-ның чанында Комсомолдун дээди школазында дээскан. Кол курстар талазы-биле өөредилге номнарын чогаадыкчы коллективтер бүргүзүнге бир-ле үндезилеттинген авторлар коллективтери бижээн.

Өөренирип болгаш студент аныяктарның экономиктиг белеткелин күштелдирер, социалистиг өнчүнү ажыл-агыйжы көөрүнүн, ажыктыг болгаш шынарлыг кылдыр ак сеткилдиг ажылдаарының ёзугаар сорулга салдынган.

Солуннар болгаш журналдар редакциялары, ССРЭ-ниң Күртел-радиозу, ССРЭ-ниң Күрнинозу, ССРЭ-ниң Культура министерствозу, чогаадыкчы авилелдер ажылчы чоннарның экономиктиг кижизидилгезиниң айтырыгларынга кичээнгейни күштелдирер, совет улустуң төөгүлүг чедиишкинирерин, маадырлыг күш-ажылын тодаргай көргүзер, камналга болгаш хумагалал дээш бүгү чоннуң шимчээшкинин калбартырынга идепкейлиг болгаш ажыктыг болгаш ажыктыг ажылдаар үүрлүг.

Партия, совет, профсоюзулел болгаш комсомол организастаарыл, ажыл-агый органнары совет кижилерниң экономиктиг өөредилгезин база кижизидилгезин экижидерин хандырар, оларның чогаадыкчы энергиязын болгаш билгилеринң улуг күжүн коммунистиг тургузуушкуннуң планнарын боттандырарынга уламдырар дээринге бүгүдеелди ылергейлеп тур СЭКП Төп Комители, ССРЭ-ниң Министрлер Чөвүлели, ВЦСПС болгаш ВЛКСМ ТК ылергейлээн.

Нииттиниң малынга~ бижыг чем-суурну тургузар

АЖЫЛ-ИЖИ БҮДҮНГҮР

«Тиилелге» совхозтуң ажыл-ишчилери бо чылын 3150 тонна сигенни, 800 тонна сенажды, 15 муң 630 тонна силосту, 150 тонна витаминниг сиген далгазын, 120 тонна будук-бүрүнү болгаш 8360 тонна саваны пиитиниң малынга белеткээр планныг.

Совхозтуң тарылга шөлүүн структуразын мал ажылының чем базазын бижиглаарынче утландыр чаартканының түнелиинде ам мал чеми культуралар тараан черлер бүгү тарылга шөлүүн 20 хуузун эзлеп турар. Тодаргайлаарга, мал чеми үнүштерни 5387 гектарда тараан.

Чедериин чер ажылдыглары бо чылын, ылангыя эрткен күүн чаштырган көк-тараанын элбек дүжүдүп остүрген—бир гектардан-га 60 центнер чедип турар. Оон ажаалдазын ам дүржүлгалыг механизаторлар А. Ангыр-оол, К. Ондар оларга удуртқан механизастаттынган комплекс чорудуп турар. Бо хүннерге чедиф кайыы-даа 200 тонна кирер онгарларда 400 тонна сенажты көк-тараадан салган.

Ол дүжүткүр культураның мезилдезинде, сөөртүдезинде болгаш сенажтан салырында мал чеми белеткээр хей техника, кижи күжү хаара тутунган, ажыл эртен 6 шактан эгелээш, орай кежээге чедир бүдүн хүн дургузунда улам-чылаар. Комплекстеге күш ажылды бедик деңнелге организастап тургускынның алдында көк-тараанды чыттыр кезип турар комбайнерлер Николай Баһыр, Виктор Сояан-оол, Багай-оол Оюнаа, белүктүлер Кәгел Ховалыг, Дай-оол Ондар. КУФ-1,8 машинада ажыллап турар Владимир Салчак, сөөртүдегечолаачылар Николай Шимит-Моҥаймаа Оюнаа дээш өскелер-даа эрес-кыжыматтай ажылдап, хүн үдүүн үрелээ ажыл-кежээге хөгжөөр.

Ажыл-ижи бүдүүн. Ынчангаш «Тиилелге» совхозтуң ажыл-ишчилери ажыл-агыйны удуртуп турар Коммунистер болгаш ВЛКСМ ТК эвилелдешкен республикаларның Компартияларының ТК-лерының, партияның крайкомнарыңа, обкомнарыңа, министерстволарга болгаш ведомстволарга, эвилелдешкен республикаларның Министрлер Чөвүлелдеринге, партия, совет, профсоюзулел, комсомол болгаш ажыл-агый органнарынга сумелээн.

Экономиктиг өөредилгениң практиктиг угланышкынын шинтиирдиг күштелдиреринге сумелээн. Экономиктиг теориязы болгаш политиканы өөренирип амыдырал-биле коллективтериниң тодаргай сорулгалары-биле сырый колбаалыг кылдыр чорудар, сайзырангай социализмниң артык күштерин болгаш аргаларын улам долу ажыглаарынга чагыртыр Л. И. Брежневтиң тургусканы: «Тодаргай участок бүргүзүнге ажылды канчаар эки, ажыктыг организастаарыл? Эртем-техниктиг дешилгенин чедиишкиннерин шинтизин-биле эвес, а хамаарышкан ажылчын олутка канчаар тодаргай ажыглаарыл? Хамаарышкан бүдүрүлгеге, хамаарышкан адырга күш-ажылдың бүдүрүкчүүлүн бедидерине, материалдыг болгаш күш-ажыл курлавырларын шыгыны кампаазырынга чүүү канчаар кылырыл?» деп айтырыгларга харыларыны экономиктиг өөредилге бээр үүрлүг.

Экономиктиг өөредилгениң дараазында тургузуун бадылээн:

Коммунистиг күш-ажылдың школазары:

Тодаргай экономиканың школазары:

Экономиктиг семинарлар

Школаларның болгаш семинарларның дыпнакчылары эртем-техниктиг болгаш социал деңнелиниң дүргелдиринин, күш-ажылдың будуруукчулуун, ажылдың ажыктың болгаш шыпарын бедидерининг, камаалалың болгаш хумагалалдың! мурнакчы дүржүлгазы шинтиилин нептередиринин аргаларын эки шинтиилин алып, бүдүрүлгени эргелеп башкарарынга идепкейлиг кижиниң, ленинчи, коммунистиг ёзу-биле өөренир болгаш ажылдаар үүрлүг.

Экономиканың айтырыгларын ажылчы чоннарның бот-боттарының тускайын өөрүнирин бүгү талазы-биле хөгжүдер. Партияның экономиктиг болгаш социал политиказының. Аъш-чем программазының, ажыл-агыйны удуртурунуң мурнакчы методтарының дугайында лекция пропагандазының шынарын бедидер. Экономиктиг болгаш кедээ ажыл-агыйның билгезиниң удуссуу университеттериниң ажылын чаа деңнелге көдүрер.

Чоннуң байлаан ажыл-агыйжы ёзу-биле көөрүнге доннуң бүгү белүктерин кижизидерни экижидер, кампаалыг экономика дээш, Аъш-чем программазын боттандырарынга бүгү хевирлерниге көөренирипче кичээнгей күштелдирери чугула. Амгы үениң экономиктиг билиглерин шингээдип алырынга, оларны практикага ажыглап билиринге үлегерин коммунистер болгаш комсомолчулар эргелеп башкарылганың бүгү адырларының удуртукчулары көргүзер үүрлүг.

Пропагандистер-биле ажылды экижидерни, экономиктиг билиглерни пропагандалаарын удуртукчу ажылдакчыларга, экономистерге, эртемдевилерге болгаш инженер-техниктиг ажылдакчыларга дагазыры чугула. Марксизм-ленинизмниң университеттерине, билиг бедидериниң адырлар аайы-биле институттарга болгаш факультеттерине, дээди өөредилге заведениелериниң техникумнарының болгаш будуруге катты жышкыннарының баазазынга пропагандистерни белеткеринге калбартырны көргүзер. Ажылды чоннарның экономиктиг өөредилгезиниң болгаш кижизидилгезиниң талазы-биле адырларга хамаарышкан өөредилге-методиктиг теп-терниң хүлээлгелерин мергежил бедидериниң институттарынга дааскан.

Пропагандистерге теоретиктиг болгаш методиктиг дузалы күштелдирери, экономиктер амыдыралдың эң чугула айтырыгларының, Ада-чурттуң болгаш ханытыкшының мурнакчы дүржүлгазының талазы-биле, информацияларны оларга бирги эдлегде хандырып бээри негеттинип турар.

Өөредилгениң чаңгыс аян планнарын болгаш программаларын, өөредилге номнарын белеткеп организастаарын ажылчы чоннарның экономиктиг өөредилгезиниң талазы-биле Методиктиг төп чөвүлелге («Экономическая газета»), СЭКП ТК-ның чанында Инитилел эртемперинин академиязында, ССРЭ-ниң Улус ажыл-агый академиязында, профвидел шимчээшкининиң И. М. Шверник аттыг дээди школазында болгаш ВЛКСМ ТК-ның чанында Комсомолдун дээди школазында дээскан. Кол курстар талазы-биле өөредилге номнарын чогаадыкчы коллективтер бүргүзүнге бир-ле үндезилеттинген авторлар коллективтери бижээн.

Өөренирип болгаш студент аныяктарның экономиктиг белеткелин күштелдирер, социалистиг өнчүнү ажыл-агыйжы көөрүнүн, ажыктыг болгаш шынарлыг кылдыр ак сеткилдиг ажылдаарының ёзугаар сорулга салдынган.

Солуннар болгаш журналдар редакциялары, ССРЭ-ниң Күртел-радиозу, ССРЭ-ниң Күрнинозу, ССРЭ-ниң Культура министерствозу, чогаадыкчы авилелдер ажылчы чоннарның экономиктиг кижизидилгезиниң айтырыгларынга кичээнгейни күштелдирер, совет улустуң төөгүлүг чедиишкинирерин, маадырлыг күш-ажылын тодаргай көргүзер, камналга болгаш хумагалал дээш бүгү чоннуң шимчээшкинин калбартырынга идепкейлиг болгаш ажыктыг болгаш ажыктыг ажылдаар үүрлүг.

Партия, совет, профсоюзулел болгаш комсомол организастаарыл, ажыл-агый органнары совет кижилерниң экономиктиг өөредилгезин база кижизидилгезин экижидерин хандырар, оларның чогаадыкчы энергиязын болгаш билгилеринң улуг күжүн коммунистиг тургузуушкуннуң планнарын боттандырарынга уламдырар дээринге бүгүдеелди ылергейлеп тур СЭКП Төп Комители, ССРЭ-ниң Министрлер Чөвүлели, ВЦСПС болгаш ВЛКСМ ТК ылергейлээн.

ЛЮЦЕРНАНЫҢ ЧААГАЙ ЧЫДЫ

Бо чылын бистиң республиканың девискээрниде чайгаар үнген от-сиген, хей чылдың тарымал мал чемнери эки үнген. Ынчангаш бо хүннерде республиканың барык бүгү районнарында мал чемиинге белеткелинче массалыг-биле кирипкен. Республиканың малчыпарының чайгыл болган паадымынга киржир эрге дээш социалистиг чарыш чер бүрүде калбаргап.

Барыын-Хемчик районда «Барлык» совхозтуң Аксы-Бардык салбырының сигенчилери пиитиниң мал чемнин белеткелинче эрткен чылдааныга бодаарга бир недели бурунгаар кирген. Салбырның сигенчилериниң баштай кезээп эгелээн чери Шөлээе-Мажалыкка чеде бээрвиске ажыл-иш хайныкпан түр. Ийи сигеи кезер трактордар сүтгат суупга, чаагай үнген люцерналыг шөлүүн бир үжүндан өскезинче үүп-ле тур. Кестинген шөлдүң сигеиинга чыды безин бир ялзы оплагай. Кончуг таптыг ёзум үезинде четчип быжып келген.

Тускайлаттынган мал чемиң белеткээр бригаданың бригадири Көк-оол Очукович Сааң-биле ужуражып, ол кампаниага канчаар белеткенинин, эгелээнин сонуургап ап тыпсывыс.

— Бистиң салбырның сигенчилери мал чеминиң белеткелинче чыл бүрүде оралаастыг кирип, ында ажылдаа техниканың сентелгенин ам айыла бүдүүр-биле дожкып, ажылдаар үүрүү бак кдур чергелеп ап турар. Оон уламыпдан мал чеминиң белеткелиниң камналгазын үнелеп машина-техниканың үрлээр чорду хемээр.

Эртиен чыдын бистиң сигенчилер сигенчилерни 967 тонна мал чеминиң белеткээр ап-ган. Ол шилээ шөлүүнүнгээ сигенчилер кирип, ында чедип, чыл-чыла кыдыл-ла чедип чыт-чымаа ажыглаттынган. Ынчангаш ол чылын ийи дакпыр ажыглаттынган. Ынчангаш ол чылын ийи дакпыр ажыглаттынган. Ынчангаш ол чылын ийи дакпыр ажыглаттынган.

В. ЧАДАМБА.

ЧУРУКТАРДА: мал чемиң белеткээр бригаданың бригадири К. О Сааң (ортүзүнде) республика паадымының дугайында медээни сигенчилерге чугаалап берип турары: баштайгы хүннериниң типлекчилерн С Хертек биле С Сааң.

«Союз Т-6» космос кораблин «Салют-7»—«Союз Т-5» орбита комплекизин-биле тудуштурган СЭТА-ның дыңнадыы

1982 чылдың июнь 25-те Москваныы-биле 21 шак 46 минутада совет-француз экипажтыг башкарганы «Союз Т-6» космос кораблин «Салют-7» — «Союз Т-5» орбита комплекизи-биле тудуштурарын боттандырган.

«Союз Т-6» кораблиин болгаш «Салют-7» станциянын борт системалары космос аппараттарының бот-боттарын дижежиринин, чоокшулажырының база тутчуруун чорудуглаарын күүседирин боттандырган. Ийи экипаж кайыы-даа деминг, бот-боттарын долу биличилеглиг ажылдаан. Космонавтылар Анатолий Березовойнуң, Валентин Лебедевтиң, Владимир Джанибековтуң, Александр Иванченковтуң болгаш Жан-Лу Кретьеннің калыкшыл байлалы ийи.

Каттышкан экипаж «Салют-7»—«Союз Т-5»—«Союз Т-6» орбита комплекизинде СЭТА-ның дыңнадыы

1982 чылдың июнь 26-да Москваныы-биле 1 шакта, тутчулга кезээнга агаар эрттирбезин хымаапкынын соонда, «Союз Т-6» кораблиин экипажы «Салют-7» станциянын иштинче шилчип кирген. Чер чоогунуң космос делгемнинде «Салют-7» — «Союз Т-5» — «Союз Т-6» эртем-шинчилел комплекизинин бортунга кадыг шинчилеглерже космонавтылар Анатолий Березовой, Валентин Лебедев, Владимир Джанибеков, Александр Иванченков болгаш Жан-Лу Кретьен кадыг шинчилеглерни күүседирерин эгелээн.

Чедиг хонуктуң дургузунда каттышкан экипаж Совет Эвилелиниң болгаш Франциянын специалистериниң белеткээн калбак эртем программазын күүседир.

Совет болгаш француз космонавтыларның Чер чоогунуң орбитазынга кадыг ажылы космос делгемин тайбың сорулгаларга шинчилээринге база шингээдиринге улуг салымныг болур болгаш Совет Эвилели биле Франциянын аразында кайызынга-даа ажыктыг кадыг ажылдажылганы улам ынай хөгжүдеринге бараан болур.

Совет Эвилелиниң Коммунистиг партизының Төп Комитединиң Чингине секретары, ССРЭ-ниң Дээди Совединиң Президиумунуң Даргазы Леонид Ильич БРЕЖНЕВКЕ

«Салют-7» — «Союз Т-5» — «Союз Т-6» орбита эртем-шинчилел комплекизинин совет болгаш француз космонавтылар составтыг каттышкан экипажы кадыг эртем-шинчилеллерниң болгаш шеделеринин программазын күүседип эгелээнин илеткеп тур мен.

Комплекстиң борт системалары чогумчалыг ажылдап чорүүр.

Экипаждың бүгү кежигүннериниң калыкшыл байлалы ийи.

«Салют-7» — «Союз Т-5» — «Союз Т-6» орбита эртем-шинчилел комплекизинин каттышкан экипажының командири Анатолий БЕРЕЗОВОЙ.

«Салют-7»— «Союз Т-5»—«Союз Т-6» орбита эртем-шинчилел комплекизинин каттышкан экипажынга космонавтылар Березовойга, Лебедевке, Джанибековка болгаш Кретьенге

«Салют-7» — «Союз Т-5» — «Союз Т-6» орбита эртем-шинчилел комплекизинге совет болгаш француз космонавтыларның кадыг ажылының чедиишкиннер-биле холбаштыр силерге чүректиң хамыжындан байыр чедирип турбен.

Ынча чугаалааны болза: «Салют» орбита станциязынче шилчээннер-биле силерниң ажыл-чорудулгаларын идепкейлиг чечалаы эгелээн. ССРЭ-биле кадыг ажылдажылганың ачылдында космонавтика төөгүлүнде бир-ле үлгээр француз космонавт улуг ужур-дузалыг эртем шинчилеллерни кыдыр аргаларга болган.

Бо таварылганы ажыглап алгаш Силерге, а ол шиндеш экипаж коллективиниң чүүлүнүң сөөлүнде шүлүктүг Сөөлүнде

Француз космонавтының телеграммазы

МОСКВА, июнь 26. (СЭТА). Космонавт-шинчилекчи Жан-Лу Кретьен орбитадан «Салют-7» — «Союз Т-5» —«Союз Т-6» эртем-шинчилел комплекизинин бортундан Франция Республиказының Президенти Франсуа Миттеранга харыы байыр чедиришкинин чорутнап.

Ынча чугаалааны болза:

Президентизиниң байыр чедиргени Франсуа

МОСКВА, июнь 26. (СЭТА). Франциянын президентиниң Франсуа Миттеран космонавт-шинчилекчи Жан-Лу Кретьенге байыр чедиришкинин дамчыткан.

Ынча чугаалааны болза: «Салют» орбита станциязынче шилчээннер-биле силерниң ажыл-чорудулгаларын идепкейлиг чечалаы эгелээн. ССРЭ-биле кадыг ажылдажылганың ачылдында космонавтика төөгүлүнде бир-ле үлгээр француз космонавт улуг ужур-дузалыг эртем шинчилеллерни кыдыр аргаларга болган.

Бо таварылганы ажыглап алгаш Силерге, а ол шиндеш экипаж коллективиниң чүүлүнүң сөөлүнде шүлүктүг Сөөлүнде

◆ *Бөгүн—Совет аныяктар хүнү* ◆

ИДЕПКЕЙЛИГ, ЧОГААДЫКЧЫ ЭНЕРГИЯ-БИЛЕ

Бистин республиканың комсомолчулары болгаш оолдар шеверлер СЭКП ТК-ның май (1982 ч.) Пленумунуң шиитпирлерин ажыл-ишке киирип эрткен дөрт чылдың бирги кварталының планын чедиишкинниг боттандырган. Оларның пиитинде Кызылдың № 2 АТБ-зинде Г. Волошининиң удуртканы комсомолчу-аныяктарының чолаачылар бригадазы беш айлар планын съездиниң ажыттынган хүнүнге чедир күүседиптекей болгаш ам чаруы чыл планын чедиишкинниг боттандырып турар. Олынаан «Детский мир» магазинде И. Декабрьның, 48 дугаар тудуг эргелелинде, профэвилелдериниң съездизиниң делегады Е. С. Биязеванның, Садыг министерствозунуң И. М. Нефедов удурткан комсомолчу-аныяктарның чолаачылар бригадазының, типографияда О. А. Блинова удурткан дептерлээр цехте комсомолчу-аныяктар бригадазының күш-ажылчы чедиишкиннерни макталдыг.

СЭКП ТК-ның май (1982 ч.) Пленумунуң шиитпирлерин ажаа эш Л. И. Брежневтиң илеткелинде аймактан соруглаларны күүседиринче, аныяктарның күш-ажылчы болгаш политиктиг идепкейли бодидеринче, оларны ынчалел бүдүрүлгезинче ажылдың болгаш шыпарын бедидер дээш демиселче калбаа-биле хаара тударынче комсомол организацияларының кичээнгейин углаган. Аныяктарның, мурнакчы комсомолчу-аныяктар коллективтериниң инициативазы-биле он бирги беш чылдың йиги чылының күш-ажылчы ээлчээ шалыпчы тудугларда, сүт-бараан формаларында, хойжу бригадаларда болгаш ховушөлдерде уламчылап турар.

Бүдүрүлгенин аныяк мурнакчылары беш чылдың хөй-хей аныяк гвардейжилеринге Тываның комсомолу чергаарлаттыр. ВЛКСМ-ниң XIX съездизиниң делегады, Ленинчи комсомолдуң шаңналының лауреады «Нарын совхозтуң хойжуазу Людмила Банчык төрүүр чүс хойга онаалтыр 102 хураганны иеңди камгалап алган малдың чаңгыс семиртилгезин үлегерлиг чорудуп турар. Ол ышкаш дениичи комсомолдуң шаңналының лауреаттары хойжу Антонина Баянова, чолаачы Виктор Титов оларга, аныяк ажылчын Владимир Лебедевке Хараал-Тей СЭП-зинниң саанчызы Тыва АССР-ниң Дээди Советиниң депутады Оюмаа Батмаа-Тээлиниң № 741 КМК-зында комсомолчу-аныяктар бригадазының бригадири, Ленинчи комсомолдуң шаңналының лауреады Андрей Кара-Салга- өске-дээ он-он мурнакчыларга чоргаарлавыр бис.

Республиканың комсомолчулары болгаш аныяктары өнүп ажыл-агыйны, үлетпүрүнү, капитал тудугну, транспортту, чоннуң амыдырал хандырылгазын дөгүдеринге улуг салымчылыгны киирип турар. Бүгү-эвилелдиин комсомолчу шалыпчы тудуу — Чаа Шатаан-Арыгның тудуу, өске-дээ тудуг объектилери, ылангыя мал ажилы аныяктарның шалыпчы хөрээ апаргаан. Чижээ, Эрзин районда хөй ажылын шефке алыр районуун комсомолчуларының шалыпчы хөрээ болу бергеи. Амгы үеде районда бүгү хойжуларның 42 хуузу үжен хар чедир малдыг аныяктар болуп турар. Оларның иштинде төрүүр чүс хойдан 92—102 чедир хураганны камгалап алган аныяк хойжулар эвээш эвес. Хойжуң мээлелү ооллаашкынының үезинде районуң комсомол организацияларыө 170 оолдар, кыстарны комсомолчу путёвка-биле сакманчиктедип чоруткан. Олар 13700 ажыг хураганны камгалап алган.

ССРЭ-ниң 60 чыл болур оюнга уткуштур республиканың оолдар, кыстарының кыш турар чаагай ажыл-херектери эвээш эвес. «Бүгү чурттуң пионерлери—Ленинниң хөрээнге шыйчылар!» деп пионер отрядтарының Бүгү-эвилел марыжынга 28 муң ажыг пионерлер киржип турар. 40 муң ажыг оолдар, кыстар Бүгү-эвилелдиң шеригпатриоттуг походунуң киржикчилери болуп, чоннуң революсчу, дайынчы болган күш-ажылчы алдарының черлеринге ава-чоруктарны кылганнар. 30 муң ажыг аныяктар ГТО-ның нормаларын дүжаап, 17 муң ажыг кижи бирги болгаш өске-дээ разрядтарны дүжаалганнар. 58 кижи ССРЭ-ниң, РСФСР-ниң спорт мастерлери.

Амгы үеде бодунуң хүрээленинде 36 муң ажыг комсомолчу бактаваан ВЛКСМ-ниң область организациязы республиканың аныяктарының дайынчы авангарды болуп, СЭКП-ниң XXVI болгаш ВЛКСМ-ниң XIX съездилериниң шиитпирлеринге дүүшүүр оолдар, кыстарның идейполитиктиг болгаш моо-шынар кижизидилээниге чамдык дүржүлгени мөөнээп алган. Ылангыя Ленинчи зачётка аныяктары калбаа-биле хаара тутканы оларның чогаадыкчы күштериниң ёлуг көрүдээн болган. «Коммунизмге өрениир!» ленинчи чагыгларны күүсетпишаан, комсомол комитеттери аныяктарны марксизим-ленинчи үзел-бодалдарга, амыдыралга, амыдыралчы идепкейлиг турушка кижизидер, буржуаз идеологияга удур турушту демиселдилер кылдыр кижизидер талазы-биле хөй талдыг ажылды моон-даа соңгаар идепкейжилерлер.

О. ХОПУЯ.
ВЛКСМ обкомунуң бирги секретары.

Аъш-чем программазын—

а м ы д ы р а л г а

АЖЫЛДАН ҮНЕР-КИРЕРИН ЭВЭЭЖЕДИРИ—ЧУГУЛА КУРЛАВЫР

ССРЭ-ниң Аъш-чем программазының күүселдезин чоннуң чаагай чоруун улам ынай өзүлдезин болгаш коммунистиг ниитилел тургузуушкунуун дүргедедирин хандырар. Партия, совет болгаш ажыл-агый органнарының, профэвилел, комсомол организацияларының үлөөлегеш—СЭКП ТК-ның май (1982 ч.) Пленумунга бадылаан хемчегларны боттандырары даап идепкейлиг ажылдаары болуур.

Аъш-чем айтырыын шиитпирлээри көдээ ажыл-агыйның будурукчу күштериниң улам ынай хөжүктеининден, үлетпүрүнүң болбаазырадыр адырларының күүлерин немештиргелиинден, эргелеп башкарарының методтарын болгаш принциптерин сайзырадыр катаалаашкынга чедир ап болуруун ол Пленумга эш Л. И. Брежнев демделээн болгай.

Улус ажыл-агыйының перспективтиг улуг планнарын боттандырарынга кадрлар айтырының шиитпирлээри, будурукчу күштерниң шимчөшкиннерин өреөнүн көрүп, оны шын ажыглары чугула роль ойнаар. Ынчангаш доктаамал коллективтерни түргузарынче, кадрларны ажылга быжыглаарынче коммунистиг партия, совет чазак кичөөнгейин утландырып келген. Будурулгече күш-ажылды организастаары, ажыл төлевиин, материалдыг болгаш моральдыг идиг берииткинин шын ажыглаары, ажылчыннарның чүрттелга-амыдыралынче, коллективке таарымчалыг мораль-психология климадын түргузарынче салыш салыры —коллективтиг доктаамал болурунун үндезини.

Будурулге, организация, завод, ферма-дээрге кижиниң йиги бажыны, аналбистер чүрттелгаластын барык 1/3 кезиин эрттирер бис. Ында ажылчын түрүштап эгелээн дуналал өрөөлдер, столоваларга чедир бүгү-ле чүве таарымчалыг, амгы үениң негелдезинге дүүшкен болуур ужуратт.

Ажылчыннарның ажылдап үнер-кирери оларның хүүда күзелин бүүтаар, прогул кылбаан ажы күш-ажылдың салыпка-чурумун үрелиидеп шуптуруг-биле болуп турар. Ажылды ыпнаар солуург ала чайгаар хевирлиг болгаш колдуунда пиитиилел будурулгезинге таарымчалыг эвес, экономиктиг карылганы болдуруп турар.

Чижеглеп саналы-биле алырга чүрттө чылда 20 мин. хире кижи ажылдаар черни солуп турар. Оларның үштүн ийи кезии ажылдан үнер-киреринң чылдагааны-биле болуп турар. Ажылга түргүстунары-биле, шак мыдыг организастыт эвес ыцай-бзар шимчөшкинге, чижээ, үлетүрде ортумаа-биле 30-31 хүн. тудугда 24 чедир хүн курут барып турар. Туннелинде чыл санында 650-700 ажылчыны чидирип турарыыс ол. Бистиң республиканда 1981 чылда 1981 кижи ажылдаар черни солаан ааы ол дээрге 1000 ажылчын чылда ажылдаваанынга деңнежир. Ол-ла чылдагаан-биле бо чылдың бирги квартазында үлетпүрде чидириг 75 кижи болгаш.

Боттарының күзели-биле ажылдан үнген ажылчыннарның бештин йиин профессиналын солуп турар. Ол кижилерни ажылга өөредиринге үе-шак болгаш акша-херектиг үнер. Оон аңгыда ажылга чаа киргеннериниң ажылынның будурукчулуг 2-3 ай дургузунда эрги ажылчыннарынаан 10-20 хуу куду болуур. Ажылдан үнер деп турар ажылчыннарның будурукчулуг база 20-30 хуу кудулаар.

Ажылдан үнүп турар кижи база чидириге таваржыр, чүге дээрге, ажыл солуур үеде оон шалыны 'арай кудулаар болгаш чаа ажылга кирер мурнунда элээн үеде шалын шуут албас болгай.

Ажылдан үнер-кирер чоруттарының чылдагааның өөренип көөрге, оларның кезии чайлаш чок, объективтиг болур ужурлуг. Аныяк кижилер от-бүлелиг апарган, кайы-бирээзинин чүрттап турар черинче чоруур апаар. Чамдык кижилер чаа профессия алганы-биле холбаштыр ажылын солуур. Организастыг чылдадан дашкаар бодунуң күзели-биле чугула түргүзарже ажылдаар. Ынчангаш чедиишкиннерниң алыс үнер дозу-дазында».

Шынап-ла кандыг-даа ажылга сетиилдиин бердинмес адаа хандырылгазыг болза, ону чогуур иеелдеге чедир кылып шылдавазы билдингир. «Сүт-Хөл» совхозтуң малчыннары Даажы Доржуевиин биле Оюмаа Сапыковна Опрарларга кандыг-даа ажылдагзырга, ону ак сетиилдиг күүсеидир, аналбүгү күүсүлбилиг-мергежилиг бодарын совхозтуң дирекциязы чери-партком бүүдүрүп иергеи. Ынчангаш теделгиг шинчилериниң харыы-алгалыг хөй аныяктыына киирген ужуру-даа ол. Ынчалның малчының баш санын өстүрериң продуктуулуун бодаарын дамчыдыпган улуг будулгеинче ажылдың болгаш шыпарын бедидер дээш демиселче калбаа-биле хаара тударынче комсомол организацияларының үлөөлегеш ажыл-агыйның будурукчу күштериниң улам ынай хөжүктеининден, үлетүрүнүң болбаазырадыр адырларының күүлерин немештиргелиинден, эргелеп башкарарының методтарын болгаш принциптерин сайзырадыр катаалаашкынга чедир ап болуруун ол Пленумга эш Л. И. Брежнев демделээн болгай.

Улус ажыл-агыйының перспективтиг улуг планнарын боттандырарынга кадрлар айтырының шиитпирлээри, будурукчу күштери

ЧЕР БӨМБҮРЗЭЭНИҢ ТӨЛЭЭЛЕКЧИЛЕРИ

Совет-француз экипажтың ужудуп үнгенининг дугайында репортаж

Совет-француз экипажка соолгу инструкцияларны бээри-биле чедип келген француз эртемденириниң болгаш инженерлериниң болуу бүүдүн неделя дургузунда чай чок ажылдап келген. Экспедицияның эртем программазы космос эртемининиң бүгү алыраарын хаара түскен болгаш чамдык шенелдерни түгле эң бедик мергежилдиң специалистери кылып олар шилип алган. Космос шинчилелиниң национал төвүлүрэл (КНЕС) ажылчыларга неделя төнчүзүүдэ дыштанырын, бассейнге эштирип алаар кааң турган. Шиглаажок дыштанылга бүтүшпей барган. Совсал бийлээ Жан-Лу дыштанып черге шенелдерниң берижургалыш түүп алган бо да келген. Оларның түс бүрүзүнүң аайы-биле экзаменнерге бээр алганы хамаан авес. Ол даарга черге шилип турган-дыр. А Францияның космонавтызынга кол экзамен ам-даа мурнунда.

Звёздный хоорайга ээредилгениң ийи чылын француз ужудукчулар кайызы-даа шилип профессионал бедик деңнелдиг белеткел дээш эртиргеннер деп, космонавтылар белеткелининиң удуртукчузу В. Шаталов Жан-Лу биле Патрикти — шылгарарындай шенекчиужудукчуларның ооң мурнундагы алдарлыг херектериниң данзызы эвес, а оларның шудургу ажылгыры база кижиниг тергиин шынарлары делегейниң эң ат-алдарлыг космос академиязынга оларга ат-алдарны чедип алырынга дузалаан.

— Шилип болуру чоп-даа харын — деп, журналистер-биле беседелгеге бир-ле катап Патрик Бодри чугаалаан.— Баштайгы космос корабльдерин Чер чогум-на ужудукчуларга даасканы аан. Звездный-га баштай келгенивисте космос алдарынга бүргеткен кижилер аразынга баар боор бис деп бодаан бис. А херек кырында шилип эвес болду. Бистиң болуун, ажык сеткилдиг эш-оор, чаңгыс сес-биле чугаалаарга. ужудукчуларның ёзулуг ат-бүдезе келген бис.

Бо ийи чылды ужудукчу камдарының аас-кежиктиг чылдары деп, Жан-Лу Кретьен чугаалаан.

— Орус овур-хевирииниң кол шынары болза, хүндүлээчели болур деп чугаалазымча кымда элдепсинимес боор—деп, ол уламчылаан.— Хүндүлээчелии, дузаарга. сеткилгири мында кижи бүрүзүнүң —сад аштакчызындан эгелээш «Звёздныйның мери» генерал Береговойга чедир шуптузунуң шынары дизе кандыг-даа хөөредиг чок.

Каттышкан онгу экипаж ужудуп үнүп турар.

— Космоска кандыг-бир чаа, таваржып кербээн чүве кылыр бис деп бодап турар силер бе?— деп, парлалга конференциязынга экипажтан «Эйр э космос» деп француз журналдың төлөөзи айтырган.

Анаа харыы кылдыр Жан-Лу Кретьен каттырып каан, ол даарга космонавтылардың сөөрүлгазы болза, журналистерни кандыг-бир солуп чүүл-биле элдепсинилиргери эвес, а боттарының дөрт херээн кылыры болур деп билиндиргени олдур. Ол ажыл-херектер бо таварылгага онзагай ужур-дузалыг деп, Францияның космонавт-шинчилекчиин демдеглээн. Шинчилелдериниң арааның кончуг хөвар даан, ооң мурнунда орбитага кылып кербээн шинчилелдер бар-

— Оларның түнелдери делегей эртеминге көскү салыышкын болур боор деп бүзүреп турар бис—деп ол дооскан.

Космодромда кайгамчык изиг чай. Дадарык куу ховуну чүге майда кызыл чечектер биичин када каастаан. Оон боор маңза чаңгыс дамды-даа чаъс дүшпээн. Чүгле «Космонавт» гостиницаның чоогунда чечектер айыраң-чайт. Каттышкан экипажтың кежигүннери боттарының сөөлгү белеткелдерин маңаа эртиргеп. «Памирлер» моон аътталып турда олар маңаа чечектерни оларга тудускан.

Франциядан келген залчыларны космодром ийи чүүттарның күрүне туктары-биле уткаан. Экипажты ужудуушкунче үдээри-биле Францияның ССРЭ-де алчини К. Арно баштаан делегация чедип келген. Оон составында Космос шинчилелдериниң национал төвүнүң президентизи Ю. Кирьен, Тулузаның космос төвүнүң директору Ж. К. Юссен, Францияның сураглыг эртемденнери база специалистери бар. Аалчыларны ССРЭ-нин Эртемнер академиязының оралакчы президентизи, «Интеркосмос» чөвүлелининң даргазы академик В. Котельников баштаан совет эртемденнер бөлүү үлеп келген.

«Дулуурүнү салып үндүрер байдалче!» деп команда дыңналып, радио харыязы Чер бомбүрзээниң база бир кораблинге дыргын эгелей бээрге космодромга имиртиннеп кел чыткан...

Н. ЖЕЛЕЗНОВ,
СЭТА-ның түсэй нөөр. Байконур космодром.

ССРЭ-НИҢ ХҮННЕРИ КУЛЬТУРА ДООЗУЛГАН

УЛАН-БАТОР. ССРЭ-нин Моол Арат Республикага культура хүннери доозулган. Улуг Октябрьның 65 чылынга болгаш ССРЭ-нин тургустуганының 60 чылынга оны тураскаадып эртиргеп. Ол байырлалдың байырлыг хагдынышкыны Улан-Баторга болган. МАРИ ТК-ның Чиигизи секретары, МАР-ның Улустуң Улуг хуралының Президиумунуң Даргазы Ю. Пеленбай, республиканың Министрлер Чөвүлелининң Даргазы Ж. Батмунх, чүүттүң өске-даа партия болгаш күрүне удуртукчуларны анаа чораан.

Хөй национальыг совет культура фестивальының программазынга кииришкир чүүттүң делегелгелерин, совет ном декадазының организасталгазы Советтер чүүттүң кино ураң чүүлүнүң эң эки чогаалдарын көргүзеен.

Улан-Баторга, Дарханга, Эрдэнетке, бүгү-ле аймактар төвүнге ССРЭ-нин чогаалыкчы авиилелдериниң составынга совет культураның анаа баргай төлөөлекчилери-биле ажылчы чоннарның учурашкынкыны болган. Моолда калбак сураглыг совет артистер, композиторлар, чогаалчылар, шулукчулар, чүүттүүлар боттарының ажылчыл дугайын ол учурашкынкыннарга чугаалаан.

(СЭТА).

ФРАНЦУЗ КОММУНИСТЕРНИҢ ТУРУЖУ

ПАРИЖ. (СЭТА). Инфляцияга удур демисел талазы-биле алаан хөй хемчеглерни боттандырарын айыткан хоойлу төлевилелиин Францияның Министрлер Чөвүлели чүүлдүг деп көрген. Ажылчы чоннарның ажыл төлевирин бо чылдың июльдан октябрьга чедир— 4 ай дургузунда өстүрбес деп хоойлу төлевилелинде айыткан. Ажыл төлевирин бедидер дугайында будурудже эдерибиле чугаалажыышкынынарны кылыр талазы-биле ажылчы чоннарның эргелии айыткан хоойлу ол үениң дургузунда ажыглаттынмас апаар. Шинчаажок чаа хоойлу төлевилелди ажыл төлевирииниң алакказы хемчээлинге хамаарышпас. Ажыл төлевирииниң алаккы деннеди июль 1-деп эгелеп бичии бедидер. Өртекгерни болгаш тарифтерниң хөй иргүүзүн база өстүрбеэн хоойлу төлевилелинде көрдүнеен.

Инфляцияга удур демиселди дүштелдиер сорулга-биле ол хемчеглерни П. Моруаның чазаа ажылдап кылган. Шинчаарга чүүтте инфляцияның өзүлде темпилеп 14 хуу болуп турар.

Ажыл чок черүүкке болгаш инфляцияга удур демиселдиң чугулазын Францияның Коммунистиг партиязы демдеглешпиген, өртекгерни өстүрбес дугайында шинглээри чүүлдүг деп санаан турар. Шинчаажок ажыгны чоннарның ажыл төлевирин өстүрбээнинге Компартия шинглээ үдуралып турар. Ажыл төлевирин өстүрбеэнче үдээлган хоойлуну кажан-даа бодурбас ужурлуг бис деп, ФКП-нин Чиигизе секретары Ж. Марше медеглээн.

Чазагтың ол хемчээ-биле чоннарынче дугайында Национал хуралдың коммунист депутатларының болуушкын өнүүзевирээ. оон даргазы А. Лажуани медеглээн. Францияның эң улуг профсоюзтар каттыжышкыны — Күш-ажылдың бүгүдүнүг конфедерациязы ажыл төлевирииниң өстүрбээ кыыгыдаалгаларын бодурээ болбазының дугайында медеглээн болгаш чазактың ол шинглээринге удур демиселдиринге ажылчы чоннарны кыйгырган.

МОЗАМБИК УЛУСТУҢ БАЙЫРЛАЛЫ

МАПУТУ. (СЭТА). Хамаарышпас чөрүктүң үеэн болган Мозамбиктиң хөлегаринең фронтузун (ФРЕЛИМО) түрүктөлгениниң бээр 20 чылын Мозамбик Улус Республика байырлап демдеглээн. Мозамбиктиң хостаарының фронтузун 1977 чылда ФРЕЛИМО партия кылдыр ээдө организастаан.

Чүүттүң ажылчы чоннары ФРЕЛИМО партияның удуртузагы-биле хамаарышпас хөлегаринең чылдарында национал тургузуушкунуңуң херектериниң өөрээш үүрү чедиишкиннериг олгаан. Социалистиг шинглелдеп үелелиниин үүрү-биле өскерүүнүң хамаарышкыны түүрээ. Ол даарга Мозамбик Улус Республиканың бажаңчадыр азы улуг-даа орадажышкынынарын янгы болган чоннарның ядролуг чепсекти мурнай ажыглавас дугайында хүлээлгезин сураглыг политиктиг болгаш хөй-ниитти ажылдакчызы, Вашингтонуун политика өөрелиг коор институдунуң директору Р. Барнет чугула инициатива кылыр санаа көргөн.

Ядролуг чепсекти мурнай ажыглавас дээш ССРЭ-нин тодаргай хүлээлгезин Совет Эвилелиниң тайбынче шинтпиргилээ-биле Польшаның кады ажылдажылгазы шинтпирлиг ужурдузалыг болуп турар деп демдеглээн. Ол кады ажылдажылганың быжыкканы, социалистиг дем каттыжылгазының чүрттарының интернационалчы дузаламчызы Польшада бергелерни ажып эртеринге идиктиг берип турар.

Польшаның болгаш ССРЭ-ниң арааның эвилел делегейниң ийиги дайынының тулчуушкыннарынга кавы төнкен хэп-биле быжыглаттынган болгаш Польшаның бүрүн эргезиниң айыыл чок чоруунуң, тайбың келир үезиниң кол малгылалы болуп турар деп, сөлүн демдеглээн. Польшаның болгаш Совет Эвилелиниң улустарының найыралын, кады ажылдажылгазын социализмниң Польшада дайзынналары болгаш оларның Барыын чүкте весиудунчулери мүгүлдеп турар.

Совет Эвилели-биле найыралың болгаш кады ажылдажылганың ачызында Польшаның күрүнези дайын сөөлүнде катап тургустунган. Бо дугайын кеэзээ сактып чоруун херек деп, «Жолнеж вольностя» солун визалап демдеглээн.

БӨМБҮРЗЕКТИҢ СУДАЛЫ

СЭТА болгаш ПМА: КЫСКА ДЫҢНАДЫГЛАР, ТАЙЫЛБЫРЛАР

ЧЕДИИШКИНИҢ СТАРТ

ПАРИЖ. (СЭТА). Космостуң совет-француз экипаж баштаргал «Союз Т-6» кораблин салып үндүргенин массалыг информацияның француз чепсектери калбаа-биле чырыдып турар.

Чедиишкиниг стартка тураскаатка чүүлдерин болган фотографиялардың бүгү солуннар парлап, орбитага кылыр шенелдериниң онза чугулазын демдеглеп турар.

Ужудуп үнүүшкүн мурнунда белеткелдериниң, космос кораблин салып үндүргенининг дугайында Байконурдан дөрт репортажты телевидение кылып, космос төвүнүң инженер-техниктиг составының ажылының кайгамчык деминиң болгаш тодазын онда демдеглээн.

Каттышкан совет-француз космосчу ужудуушкунунуң чедиишкининг эгелээни-биле оон киржикчилериниге француз компартияның Чиигизе секретары Жорж Марше француз компартияның мурнундан бөйыр чедиргеп.

Космостуң «Союз Т-6» кораблининг совет-француз экипажынга «Франция — ССРЭ» нииттилел байырлыг телеграмма чоруткан, бо ужудуушкунну ийи чүрттүң аразынга найыралды быжыглаарынга улуг салыышкын-дыр деп айыткан.

БҮРҮН ЭРГЕНИҢ БОЛГАШ АЙЫЫЛ ЧОК ЧОРУКТУҢ МАГАДЫЛАЛЫ

ВАРШАВА. (СЭТА). Польша Улус Республика социалистиг дем каттыжылгазының, Варшава Керээзининг организациязының болгаш Экономиктиг Дузаламчылга Чөвүлелининг быжыг звенозу болуп турар болгаш моон соңгаар-даа болур деп, «Жолнеж вольности» солун бижээн.

Социализм чүрттарының дем каттыжылгазынга ПУРнүң ролюнга тураскаатканы чүүлдү солун парлаан болгаш Совет Эвилели-биле база акыдүмнэ эске даа чүрттар биле Польшаның кады ажылдажылгазын шинтпирлиг ужурдузалыг болуп турар деп демдеглээн. Ол кады ажылдажылганың быжыкканы, социалистиг дем каттыжылгазының чүрттарының интернационалчы дузаламчызы Польшада бергелерни ажып эртеринге идиктини берип турар.

Польшаның болгаш ССРЭ-ниң арааның эвилел делегейниң ийиги дайынының тулчуушкыннарынга кавы төнкен хэп-биле быжыглаттынган болгаш Польшаның бүрүн эргезиниң айыыл чок чоруунуң, тайбың келир үезиниң кол малгылалы болуп турар деп, сөлүн демдеглээн. Польшаның болгаш Совет Эвилелиниң улустарының найыралын, кады ажылдажылгазын социализмниң Польшада дайзынналары болгаш оларның Барыын чүкте весиудунчулери мүгүлдеп турар.

Совет Эвилели-биле найыралың болгаш кады ажылдажылганың ачызында Польшаның күрүнези дайын сөөлүнде катап тургустунган. Бо дугайын кеэзээ сактып чоруун херек деп, «Жолнеж вольности» солун визалап демдеглээн.

ССРЭ-НИҢ ЧУГУЛА ИНИЦИАТИВАЗЫ

НЬЮ-ЙОРК. (СЭТА). Каттышкан Нацилар Организациязының Кол Ассамблеязының чепсегленишкинин дүжүрер талазы-биле ийиги түскай сессиязынга СЭКП ТК-ның Чиигизе секретары, ССРЭ-нин Дээди Совединиң Президиумунуң Даргазы Л. И. Брежневтиң чоруткан чугаалазынга айыткан Совет Эвилелиниң ядролуг чепсекти мурнай ажыглавас дугайында хүлээлгезин сураглыг политиктиг болгаш хөй-ниитти ажылдакчызы, Вашингтонуун политика өөрелиг коор институдунуң директору Р. Барнет чугула инициатива кылыр санаа көргөн.

Ядролуг чепсекти мурнай ажыглавас дээш ССРЭ-нин тодаргай хүлээлгезин Совет Эвилелиниң тайбынче шинтпиргилиг чүткүлүүнүң дугайында дерегилеп турар-дыр деп, «Нью-Йорк таймс» солунга ооң парлаан чүүлүнде онзалап демдеглээн.

Совет Эвилелиниң тайбынга инак чаа инициативазының ужур-дузазын күүдээларын оралдашкан Р. Рейганның администрациязының түрүүзү Р. Барнет шынгыы бүрүү шынкан. Совет инициативазы «пропагандизги характерлиг» деп базыткарын оралдашкан АКШ-тың күрүне секретары А. Хейгтиң хоозун чүлүүрүшкүнүнга хамаарыштыр Р. Барнет шынга деп айыткан: «тайбынга инак күрүне болуп турарын бадыткап көргүзер дээш ол чугула базымны ССРЭ кылган, шинчаарга ыңдыг хевирииг «пропагандагаа» түгле байыр чедирер болгаш ону эдерер ужурлуг бис».

Күш-ажылчы тиилелге

БЕРЛИН. (СЭТА). Зенфтенберге (Котбус округ) күрөөн хөмүр-даш комбинадының 50 мун ышкыдыг коллективиниң күш-ажылчы улус тиилелгени чедип алган. Чартык чыл нормазын күүсетпеннеден ангыда олар дөрт хүнүнүң нормазы үнүп хөмүр-даштың артыкка бергеп.

Күрөөн хөмүр-даш тыныжын амыдаа халаттырарын планнап турар. Амгы техника-биле чепсегленээ 9 карьерни ышкыдаа шилип

ТААРЗЫНМАЛЫГ ЧОРУК

БРЮССЕЛЬ. (СЭТА). Барыын Европа чүрттарындан садыг алыр канга хамаарышпас кааны улугуун бедидер дугайында АКШ-тың администрациязының шинтпири АКШ-тың Барыын Европада эдилелдиринин шынгыы тазарынче чоруун болгурган. АКШ-тың болгаш «Нииттиң рынокчуң» аразынга «кан дайзыны» калап эгелээр чыгаан. Европа инвестиженделериниң дашпыкы херектер министрелериниң чөвүлелиниң сессиязы үш хүн дургузунда Люксембургка үргүлчүлээн. Оон киржикчилери калы кылган медеглелди чарлаан болгаш Барыын Европа-биле сазыг чедиишкиннер ажыттаар деп Вашингтонның администрациязын шынгыы бүрүүзаткан.

Сибирьнин болгаш Барыыч Европаның аразынга газ эмчымзар хоолай тутуунга ажыглаар барааннарны бээрин кызырар азы харуулаар дугайынга АКШ-тың администрациязының шинтпирлиг ёзулалын

ЯДРОЛУГ КЫЖАНЫЫШКЫННЫ УЗУТКААР ДЭЭШ

ВЕНА. (СЭТА). Ядролуг энергинны тайбың сорулгаларга ажыглаарының делегей кады ажылдажылгазынга ыдыг боор талазы-биле КНЭшүн конференциязын чымыдыраның белеткел комитединиң ийиги сессиязы ында үргүлчүдеп турар. Конференциязы 1983 чылда чымыдырарын планнап турар. Ядролуг энергетиканы хөгжүдер талазы-биле айтырыгларны конференциягга чугаалажып көөр. Ядролуг чепсекти ветеретпезинин чүрүмүн улам-на быжыглаарынче онза кичээгейлин үгландырар. Атомнуг энергинны тайбың сорулгаларга ажыглаар талазы-биле делегей кады ажылдажылгазының улуг дүржүлгазын шинглээдип алган Атомнуг энергия талазы-биле делегей агенствозу (МАГАТЭ) конференциязын чымыдырарынга, эртиргеринге чугула рольду оонаар үжүрлүг.

Сессиязының ажылынга 70 хире чүрттарның төлөөлекчилери, оларның аразында ССРЭ-нин, ВДР-нин, УССР-нин делегациялары киржип турар. Сессиязын киржикчилериниң аразында МАГАТЭ-нин делегациязы база бар.

Атомнуг ядролуг энергинны тайбың сорулгаларга ажыглаар талазы-биле күрүнелер аразынга ёзулуг кадыг ажылдажылга боо-чепсектерни эдерер будуреэри сонсаткан болгаш тайбың байдалларының үезинде ам чедип ап болдунарын совет делегациязының удуртукчузу О. Н. Хлестов сессияга чугаалаанга онзалап демдеглээн.

ВАШИНГТОНГА ДАЯНМЫШААН

БЕЙРУТ. (СЭТА). Израильдың пуун премьеры Менахем Бегин Вашингтонга шилип бээрге [illegible] Ливанга каяа үүлдүүрүн [illegible] Израильдың пуун премьеры Бейрут хоорайга [illegible] Бейрутуң ол райониларга [illegible] артиллериядан [illegible] аразынга [illegible] Бейрутуң ол райониларга [illegible] Израильдың шеригелиниче [illegible] Ливанның телевидениези дыннаткан. Бейрут болгаш Ливанок аразында [illegible] Израильдың пуун премьеры Менахем Бегинга халлап келген ыңдыг шеригелерге удур тулчуушкыннар Израильнинг [illegible] Палестинаның ВАФА аатчеткээшиниң мөгээлиг [illegible] Израильдың шеригелиниче [illegible] Израильдың шеригелиниче [illegible] Израильдың шеригелиниче

«ХӨЛЧҮК-ХООЛАЙ ЧЕТКЕН СЕН БЕ?»

Орук чедер черлиг болганда-ол бистерни, бөлүк чогаалчыларыбыс, О. Шынаа суурунга ужураштырып келгев.

«Экии, эргим болгаш чаа О. Шынаа! Бир каш чыл мурнунда сеңээ база чораан мев. Ынчан чаа-ла туттунуп, тургустунуп тургаи сеп. Оң ажыг бажыңнар тургаи чүве. Ам дээрге, таныттынмас болган ышкажың чүл! Кудумчуларың делгем болгаш хөңү, бажыңларың чангыс аай хевирлиг болгаш ак-чайт чүве, артында шевергин болгаш чараш. Эң ылаңгыя ниин каът школан черле оиаа-дыр! Ырактап-на бараапы көстүп, соңгалары чайнап, ажы-төлдүң шимээн-даажы, ыр-шоору куттулуп келир! Иштиннин арыг-силиин, делгем чаагайын, чырык, чылыын чүү дээр! Ам бир каш чыл болгаш келир болза амгы үениң бадыкыл-да чаа, чаагайжыттынган болгаш бедик культуралыг суурубыз болуп бооп сен, О. Шынаа! Опу сеңээ кузээр-дир мен!».

—О. Шынаа совхозу дээрге, мал бажыи өстүрер, оок продуктулуг чоруун бедидер, малга бижиг чем-суурну белеткээр талазы-биле районнуң мурнакчы ажыл-агыйларының бирээзи болдур ийин —деп, Тос-Хем районнуң партбүрүмүнүң даргазы Иргит Успунович Успун меңээ тайылбырлады.— Оон тодаргай көрүмчүзү 1981 чылда сиген белеткеиниң планның 118 хуу күүседткен дээш база 1981 чылда мал продукцияларын алыр планы 105 хуу күүседткени дээш СЭКП обкомунуң, Министрлер Чөвүделиниң, облпрофчөвүделиниң болган ВЛКСМ обкомунуң 2 шилчилер кызыл туктары-биле оң-ышкаш мал чемнии эки белеткээни дээш СЭКП райкомунуң, райкүүскомнуң болган ВЛКСМ райкомунуң совхозтар араазынга шилчип чоруур кызыл туту-биле шаннаткаиы болур.

Малдың чаш төлүн менди камгалап алыр талазы-биле силерниң районда . байдал кандыгыл, Иргит Успунович?

—Бистиң район республикада бирги черде туруп турар, а район иштинде бо совхоз бирги черде, чүс хойга оиаалтыр 92 хураган алган. Бир-тээ мурнакчы совхозта келген болгаиывкарда, мурнакчылар-биле таныжып, ажыл-амыдыралын сонуургап көрүнер—деп. Иргит Успунович сөлүн төндүрду...

Шүлүкчү Бичө-оол Сержиевич мынча дей-дир: —Ам бааргывыс Лаак-оол Данилович Седеп бо чылын чүс хойга оиаалтыр 95 хураган алыр хүлээлеглиг турган, 103 ту алган болдур ийин. Кыштап турар черин көрбес силер бе? Часкалыг баары дээрге, магалыг оран бооp. Хар шоодуг чаңбас, изиг оттуг, а чайлаа дээрге, мырыиай кайгамчык чер-ле болгай. Шак бо каш дакпыр кадыр сыпнарның ыидылда Хөлчүк-Хоолай деп чер. Бедик тандының кырында чөлөштелдир чайнап, карак чылчырыктап турар чечек-чимис-биле шыптынган ымыраа хыт дивес оран бооp! Мал дээрге, чаяан эдээн чая семирнир. Шынап-ла мынчаар ырлажып турары-ла шын: Хөлчүк-Хоолай четкен сеп бе, Хөлбен шыгын баскан сеп бе? Хөлчүк карап душкан сеп бе, Көрек-чүрээң билген сеп бе?»

Од-бо талалардан бедик сүүрлер кайлаалап алгаш, ыштагга часкы хүшүк чылыындан карак чылчырыктап, ыжык черлериир үеии келген көктерп чыгыр ногаан торгу дег, кылаиайнып чыдар. Чымчак салгын бээш пажнейнип тыпып турар. Арыг-силиг, тодуг-догаа хураганнар одекте дешилежип, сүүзүнүүт көк сигеиперии таалал-биле дайнап, чамдыктары чымырарып келгилээн көктерии дыырадыр чула тыртып оттап чоргулаар.

—Өгже кирип, шайлап көрүнер—деп, аалдың эези Николай Маскырович эптиг-содаа-биле чалай-дыр.

— Ынчаимайн канчаар, моорланар, чогаалчылар — деп, Монгүн-оол Байырович Эртине хойжуга улажы-дыр. —Адага кирген кижи аң-арии ыырар болгай...

—Хой ажылынга чээрби чыл ажып чор бис—деп, мээн айтырыгымны Николай Маскырович харылай-дыр. — Бо үеиин иштинде чүнү көрбээн, кандыг кадыг-бергелерге таварышпаан дээр, каш сес-биле харылаттынып ыыдаттынмас дийин. Хойжу кижиэ кол-ла чүве — малды одар-бедчиир , солуп тургап эки семиртнри, боозадылганы чогуур хүүгээшинда чорулары, кышка ыяк белеткеиии, мал чемя артыглаашкы-биле курлавырдан алыры, кажаа-хорааны эки чылыглаары, хүлээиген ажылы дээш бодуунуң ээ-харыысалгалын улгаттырып, бедик негелдеви салып, кыымакшан аиылдаары болур чүве бо. Малды чалапкаш, көрүп олурбаан, опу шагиыг кандыг-даа үеиинде туда кадарып, карактаары чугула.

—«Мал ажыл-агыйының бирги класының мастери» болдур ийин—деп, Монгүн-оол Байырович тайылбырлай-дыр.

—Ону кандыг хойжуга тыпсыр чүвел?— деп. директордан удур тодарадып айтырдым.

— Негелделер-ле хөй — дээш Байырович уламчылаи-дыр. — Ылаңгыя малга хөй чылда. 15—20 чылдарда аиыладаапы. Зооветспредилгеш арткаи малдың аар-саар аарыгларын эмнеп билири, чылдан чылче доктаамал бедик көргүзүглерии чедип ап келгеии, малдың продуктудут чоруун бедиткеии, ажы-төлүнүн дээш кажалдилгеш, хөй-иитии ажылынга идепкейлиг киржилгеии, бижиг сагылга-чуруму.. дээш ол бедик атты тыпсыр чүве.

Шынап-ла хойжуиуң ажылдарыиы, алган көргүзүглери, шанпал-макталы ол дугайын тодаргайы-биле бадыткап турар болду. Аптаралар кырында хаиала чоокаап, асылган каан бижиктерии көрө бердим. «Республиканың малчыиарының араазынга социалистит чарышка чедип алган чеднишкиннерии, малдың, продуктудут чоруун бедиткеии. 1980-1981 чылдарда малды эки кыш ажырып, чаш төлүн белеткеп бергеи. Оон аигыда биллиг бедидериинң куретарынга ооренип тургап, 1 класстың 300, ийиги класстың 410 чолаачылар дооскан.

ДОСААФ-тың каттышкан техниктиг школазының курсантылары чолаачы мергежилдеи аигыда шериглиин эге белеткеяии база эрткен. Ону «Бүтүн-иитии шериг хүлээлгезиниң дугайында» ССРЭ Хоорүзүнга үидезилээш, чорудуп турар. Оон негелдеии ёзугаар шериг келдиртилгезинче баар оолдар ол хуусаага чедир боттарыига шериг белеткелчиин талазы-биле тодарган чаңчылдарлыг, шериг уставты, хүлээлгелерии билир болгаш опу хажык чокка ак сеткилдиг күүседир ужуралгылар.

ДОСААФ-тың Кызылда каттышкан техниктиг школазының коллективи аныяктарга тускай шериг мергежил бээриидеи аигыда оларның эге шериг белеткелиниче улуг киҥээгейии утландырып турар.

Д. КАРА-ООЛ.

С. ФЕОКТИСТОВТУҢ «Төрээн черим каазын көргеш...» дел фотоэтюду.

Уран чүүл делегейинде

СЕТКИЛ-ЧҮРЭЭНДЕН БЕРДИНИИШКИН

Делегейде сураглыг ыраажы — ССРЭ-иин улустуң артызы Елена Образцованың чогаадыкчы амыдыралынын «хүн чуруму» кончуг шыпгызы-биле онзаланып турар: артистиң ажылчын хүн демдеглелиинде чүгле бо сезонда эвес, харын келир сезонпарда чүнү кылырын айтып каан болур.

Чүгле амгы бо сезонда Образцова Улуг театрга Верди-нии «Реквиемнии» эбаштайгы көргүзүнге, Лондонга «Трубадур» деп операны тургузарынга, Ленинградка концерттер көргүскеи, «Ла Скала» театрже гастрольдаарынга чаа көргүзүглер белеткээн. «Франциз болгаш вена оперетта» деп чаа программаны ажылдап кылган..

Елена Образцованы совет көрүкчүлерден аигыда. «Ла Скала», «Гранд опера», «Метрополитен дугайында опера», Ковент-Гарден театрларның көрүкчүлери кончуг ак-ниларлир. Ол Верднии ятала дыыда. Бизеики—француз Шуман — немец Бартокту—вепгр дылга ыылап турар.

— Коллективтиг гастрольдарга бодаарга, ийи-чангыстың гастрольдары черле нарын —деп, Елена Образцова чугаалап турар. —Москвадан ыракка төрээн театрын чок ышкаш сагындырар, ынчалзадаа сураглыг күүседкенчилер-биле, оларның чаңчылдары-биле таныжылга кижиии улам сайзырангайжыдар. Оларның ыраажылар аразында Карло Бергонцни, Пласидо Доминго, Джоан Сазерленд, Лучано Паваротти, дирижёрлар Клаудио Аббада биле Герберт фон Караян...

Артист боду чаа чүүлге кажап-даа чүткүлдүг, роль бүрүүнге сеткил-сагышче хандылап кирип турар кижи. Шынап-ла иштиг, чүректи ханызындан үнген талантылыг кижи деп опу санап болдур. Од кандыг-даа чогаалды өөреникээр, а өөренип алган соонда оон адырылбас кижи. Сураглыг артистиң репертуарын доктаамал чаартыныр, кайгамчык дүрген калбарын орар. Ында Мусоргскийниң болгаш Верднии, Чайковскийниң болгаш Стравинскийниң опералары, Рахманиновтуң болгаш Свиридовтуң романстары, Бетховенниң болгаш Малерниң симфонпялары, орус улустуң ырлары, амгы үеиин даштыкы композиторларының ырлары кирип турар.

—Музыка кымга-даа хөрек деп болаар мен: чамдык улус классиканы сонуургаар, өскелер—улустуң ырларын, а бир чамдыктарга эстрада таавакшы. Черде ынчаш кым-даа пазы-харыы хамаан чокка, музыкага сонуургалыг дээрзинде албан бүүрүүр мен. Музыка кижиниң хереглели кылдыр тыптып келгеи болбайн аан.

Елена Образцова-биле бистиң чугаавыс оон бажыныига ыыт-сес сестер-биле эгелээн. Ынчап ол чаа-ла консерваториига кичээлдерден эки чаяп келген турду.

Ыраажының хүн чуруму бам бүрүүнгээр турустунгеи. Кезээ шиге ыраар болза, ол дыштанып. Шии чок болза, эртеи чеди шакта тургаш-үрүүн школаже чорудункан соонда, тос шактан-на болдуиуң конпертмейстерия-биле кады кичээлдей бээр. Оң ийи шакта студентилер-биле кичээл эгелзер. Үш шак эрткен соонда, ол кезек чапсарлаап, боду өөренип кирштер. Алды шакта кежээ конпертмейстер база катап чедип көөр, оон 3-4 шак кичээлдеэрлер. Бо дээрге аиаа-ла чаңчыл болган хүн чуруму-дур. Чамдыкта театрга репетпциялар, конперттерге белеткелдер, бижидилгелер, телевиденпеге, радпога тыртырыглалар дээш чүү болбазыл.

— Колдуунда доктаамал аиылдап турар мен: эртеидээ, хүндүг-даа, кежээ даа, бажың ажылы кылып тура бичии магнитофонну меңээга астып алгаш, кулекка суп алыр херексел-биле дыиаардаа мен—деп, ол чугаалап орар.

Чүгүлдүг ажылдаар дугайын ол болдуиуң өөренпкчилеринге база үзүадып турар. Ажылывыс болза, билиг чок болза, професспонал чаңчыл чок болза, ыраажы артист болуп шыдавас. Чоорту чаңчылгар, хаиылаар, сайзыраар. Ол иерии, берге ажыл.

Ыраажының кижизиттиргеннери кайы-даа хоорайларда бар. Чамдыктары өөренип доозупкан. Улуг театрда, Москваның музыка театрында дээш өске-даа хоорайларда ажылдап чоруураар.

— Аас-кежиктиг мен бе, чүнүң дугайын күзеп чоруурумну чамдыкта бо-ла айтырарлар. Бир педели хире ыыттанып, чүгүлдээ кылбаан болзумза дээримге, кайгаарлар. Чамдыкта хеиинг-даа бол чайлаиы бергенимде, бар-ла чүвеии кылып четтиишпейн баар ирги мен бе деп бодалдан хаиы чалгаарай бээр мен—деп, Образцова чугаалап турар. — Музыкаже хаиылаап түзүм, үзам хөйүг кылыксаар-дыр мен.

Борис ЛАВРЕНЮК.
(ПМА).

ААЛЧЫЛАРНЫҢ БИР ШИИЗИ

Республиканың хегжум-шин театрында Москваның литература-шин театрының артистериниң ойнап турар шиилериниң нөрүлдези ам-даа уламчылавышаан. Аалчылар совет болгаш даштыны драматургтарының яизы-бүрү темаларга бижээн шиилерин көрүнчүлерге бараалгадып, оларның сонуургалын болгаш кичээнгейин хаара тудуп турарлар. Оларның репертуарында Змил Мановтуң «Чаа өглеигеннер», Антонио Буэро Вальекоиуң «Подвал соңгазы», А. Галиниң «Ретро» дээш оон-даа эске солун шиилер бар. Аалчыларның ойнап турары Михаил Варфоломеевтиң «Ыдыктыг болгаш бачыттыг» деп шиизиниң нөрүлделерии кызылчылар улуг сонуургал-биле көрүп турарлар. Ук шииниң автору-биле тыва көрүнчүлер таныш. Чогаалчының бижээни «Кожегелер» деп шиизин Тываның хегжум-шин театрының артистериниң ойнаары-биле республиканың амыл-ишчилери улуг сонуургал-биле тамышнаннар. «Ыдыктыг болгаш бачыттыг» деп шии М. Фарфоломеевтиң бижээн шиилериниң аразында база бир солун шиилериниң бирээзи боол турар.

Залдың чырыы каранғылаш дээн соонда, сценага чоорту чырып иээр. Ында Кузьма чаасиаан бажын туттумуп турар. Хенертен оок иадайы Даша кирип келген соонда чаң-чаттыныл-ла эгелээр.

Орта ажыл нылбас- арагачы сантехник Кузьма көрүнчүктениp тура, бурганның хевирдүрзүзүн көруп каар. Оон эгелээш оларның ег-булезинии амыдыралының байдалы өскерлир. Олар хенертен машина-балгаттыг, бай шыырак апаар. Чүгле боттарын өрү көөр, өскелериің чурттаагызы оларга сонуургаииыг эвес. «Чүгле бистер кончуг бис» дээш оларның туразы улгадыр.

Шиини режиссер Н. Лактионов чедишкинниг тургустнан. Чурум каасталгазын Ю. Богоявленский- а хөгжум каасталгазын С. Тоушкина олар кылганнар.

Шиизе бижиттинген өөрүхевирлерни, ында киржип турар артистер: И. Дурасова, В. Субботин, А. Потоцкий, Ю. Истомин, Л. Гаворухина олар бүзүреичиг кылдыр ойнап күүсеиип тураилар. Ылаңгыя шиининң кол маазыиолары Тудышкин Кузьма биле Дашаның ролюн ойнап турар артистер Б. Панин биле З. Гаринниң чогаадыкчы амылы онзагай.

Аалчыларның көргүзүп турар шиилерин көрүнчүлер чылыы-биле үтнуп, улуг сонуургал-биле көруп турарлар.

А. ШОЮҢ,
артист.

ШЕРИГ-ТЕХНИКТИГ БИЛИГЛЕРГЕ

Чеди дугаар болүк орук шимчээшкиннинге шылгалда дужаар. Курсантылар класыида шагда-ла чыглып келгеи. Башкыам Рудольф Петрович Берх оларнын салган айтырыгларын тайылбырлап, шылгалда үезинде дедалшпайн, таптыг кичээнгейлиг болуруп чагыи турду. Эки-ик ажыт-тынган соонда ийи кижи кирип келди.

— Турунар! Томаанныг! — деп, команда уиду.

— Эш подполковник, бөлүк шылгалда дужаарынга белеи—деп инструктор башкы илеткеди.

— Экии, курсантылар! — дээрге, олар чангыс кижи дег шериг ёзу-биле харылады-лар.

— Суладанар!—дээн команда соонда курсантылар олуруп алдылар.

ДОСААФ-тың Кызылда каттышкан техниктиг школазының начальиигы подполковник Николай Георгиевич Потехин курсантларның шылгалдага белеиии айтыргаш, чеднишкиннерии кузээн. Курсантылар оожургап безии четтиктирпде шылгалда хүлээп алыр комиссия келгеи. Күрүнеиии автоинспекция черипин ажылдакчызы улуг лейтенант эш Непомнящий шылгалда эртиреринң негелдеяии таныпдырлады.

— Бир билетто он айтырыг бар. А айтырыг бүрүзүидеүш харыы бергеи. Оон чүгле чангызы шын. Силер оң шын харыыны тывар апаар силер. Ынчангаш он айтырыгга чүгле оң шын харыы керек. Чаңгыс частырыг кылган кижи безии шылгалдаиы эртпээнии ол болур. Алган билеликтерии айтырыгларынга чүгле 15 минута көрдүгеи — дээш билеттерии үлеп берди.

Курсантылар билеттерии алгаш, шыпшык-па бардылар. Сапныг минута, чүү боор, көзргеп чок бүрүнгаар чылыпла бар чор. Он минута эрте берди. Алды курсант билелиинң харыызын дужаапты. Өскелери үүрүк-сүүрүк үнүп-ле турлар. Шак четкеи. Шүптү үне бердилер.

Үр-дээ болбаан комиссия курсантыларның харыызын ыыпаи каапты. Үзеп бир курсантыдап чүгле чангыс кижи шылгалданы эртпээн болду. Ол ийи частырыг кылган.

Шылгалданыы бо чадаазын эрткеи курсантыларны чыскаапкан. Олар ам машинаны башкарарынга шылгалда эртер. Ийи машина ДОСААФ-тың хериминден үвүпкеи. Баштайгы машинада КАП-иин инспектору бар. Курсант Валерий Монгуш машинаны башкарып чорупту, хоорай иштинче углаап хапшыыс. Элээп чоруп орда, доктаалыпты. Оон соонда Юрий Назарачев олурупту. Шак ынчаар, солуп, чораап орук шимчээшкиннииң дүрүмнерии билирин, машинаны башкарар талазы-биле чаңчыккаиын курсантылар көргүстүлер. Олар ам чолаачылар болуп, тускай мергежилди чедип алганнары ол.

Бо дээрге чүгле чангыс бөлүк-түр. Школаны олардан аигыда чеди бөлүк бо иүннерде дооскан. Иштизи-биле ДОСААФ-тың Кызылда каттышкан техниктиг школазы бо чылын улус ажыл-агыйбызга яиаы-бүрү категорияның беш чүс ажыг чолаачыларын белеткеп бергеи. Оон аигыда биллиг бедидериинң курсатарынга өөренип тургап, 1 класстың 300, ийиги класстың 410 чолаачылар дооскан.

Телевидение

ИЮНЬ 27-ДЕ
БИРГИ ПРОГРАММА
МОСКВАДАН

8.00 — «Үе». Информастыг программа. 8.40 — Эртенги гимпастика. 8.55 —«Магнптка-дап Амурга чедир». Совет ырлар концерти. 9.25 — «Комсомолчу календарь ёзугаар». Документалдыг фильм. 9.45 — «Оттурукчуе». 10.15 — «Совет Эвилелиигe бараан боол турмен!». 11.15 — «Кадыкшыл». Эртем-иеитерелдиг программа Ленинградтан дамчыдылга. 12.00 —«Эртенги почтаа». Музыка программазы. 12.30—«Эртем болгаш техника». Киножурнал. 12.45 —Аъш-чем программазы —бүгү улустуң төрээн. («Кадагаиың шагы»). 13.45 — «Музыкалыг киоск». 14.15 —Ж. Сарман. «Мамуре». ССР Эвилелиинин күрүнеиии Бичө театрының фильм-шиизи. 16.45 — 17.00 — Чапсар. 17.00 —«Аныяктар адресгери». 18.00— «Делегей панорамазы». 18.45 —«ТТ-пин экранывыгa он баштай». «Кимога тыртыпгарын кызыр деп бе, бичии уруглар!». 20.00—«Кино аан-төрүктериниң кызыуу». 21.00 — «Үе». Информастыг программа. 21.35— 22.50 —Делегейнин П. И. Чайковский аттыг VII конкурузунда. Оон соонда — телемедээлер.

ИЙИГИ ПРОГРАММА
МОСКВАДАН

14.20 —Уруглarга фильм. «Сывырган демир кырлакчылыг». 15.25 —Делегейнин П. И. Чайковский аттыг VII конкурузунда. 16.25 —«Кино көрүкчүзүнүң эдериичизи». Дамчыдылганы РСФСР-пин алдарлыг артизи И. Мирошниченко чорудар. 17.10 — Бистин корреспондентилериивистин чугаалары. 17.40 —«Эрес-дидим чорук». Уран-чечен хөй сериялыг телефильм. 3-кү серия. 18.50 —Улуг Октябрьның 65 чылынга үлүштүр. «Бистин памдырывыс». 25-кн фильм — «1941-ги чыл». 20.00 — «Там чыктыг удунар, чаштар!» «Одешка— ак мөйлүсчыгаш» 20.15 —ГДР-пин болгаш ССРЭ-пин чиик атлетика талазы-биле шилиндек командаларының маргылдазы. ГДР деп дамчыдылга. 21.00 — «Үе». Информастыг программа. 21.35 — 22.35 —«Мелодияның баазын». Уран-чечен фильм.

ИЮНЬ 28-ТЕ
БИРГИ ПРОГРАММА
МОСКВАДАН

8.00 — «Үе». Информастыг программа. 8.40 — Эртенги гимнастика. 8.55 — Уруглarга фильм: «Баштайгы чалгыг». 10.05 — «Дириг амытаннар амыдыралы». 11.05 — Телемедээлер. 11.10 — 14.15 —Телемедээлер. 14.35 — «Аъш-чем программазы — бүгү улустуң төрээн. Документалдыг фильмпер программазы: «Кол углаиышкывда», «Черпиң төрээн чыды». «Хевээг чүүлдерпиң ажыы». 15.40 — —Билир болгаш шагыттар бис». Школачыларга эртем — өөредиглиг программа. 16.25 —«Чүнү номчуруу». 17.10 —17.25 — Чапсар. 17.25 — «Бистиң сад». 17.55 — «Афганистан. Демиселге сырый каттыжымышкыны». Документалдыг фильмнин баштайгы көргүзүү.

КЫЗЫЛДАН

18.15 — Телемедээлер.

МОСКВАДАН

18.30 — Футбол дугаймында дончулаал. 19.00 — Партияның планнары — улустуң планнары. «Сибирьниң черн. Уренгой-Ужгород араазында газ замчыдикчылының тудуунун дугайы». 2-гн дамчыдылга. 19.30 — А. Монарт. Үш вальс. 19.40 — «ТТ-пин экранывында эң баштай». «Өлүмүнү ертээи өлгеннерден айтыр». Уран-чечен фильм. 21.00 — «Үе». Информастыг программа. 21.35— Композитор Л Афанасьевтиң Эвилелдер Бажыңының Колоннадыг залынга автор кежээки 23.15—01.00 —Футболга делегей чемпионадында.

ИЙИГИ ПРОГРАММА
МОСКВАДАН

12.00— Мультфильмнер программазы: «Эң бичии гномо». «Херектиң бүгү ужуру шляпада». 12.30 — «Оттурукчуе». 13.00 — «Эртем амыдыралы». 13.30— «Дмитрий Налбандян». Документалдыг телефильм. 14.30 — «Дамыракчыгаш». Фильм-конперт. 15.00 — «Кижиниң дээди нерви ажылы». 15.30 — «Эр болу бээр үе». Документалдыг телефильм. 16.00 — Телемедээлер. 16.10— 18.15— Чапсар. 18.15—«Төрээн чуруттуң чуруктары». Фильм-конперт («Орбита-5»).

КЫЗЫЛДАН

18.30 — «Азия төвү». Информацпя-публицистпг программа. 19.00 — Киножурнал. 19.10 — «Тываның улусчу талантылары». Дамчыдылга 19.40 — Чарлалдар. 19.45— Телефильм.

МОСКВАДАН

20.00— «Тамчыктыг удунар чаштар!». 20.15 — «Делегей панорамазы». 21.00 — «Үе». Информастыг программа. 21.35 — 22.40 — «Идегел». Уран-чечен телефильм. 1-гн серия.

ШИЛИТТИНГЕН 12 КОМАНДА

МАДРИД, июнь 26. (СЭТА). Испанияда эртип турар делегейниң футбол чемпионадында маргылдааларны уламчылаар шүүлү он ийи командалар белүктерге түңнел ужуражыышкыннар соонда билдингир апарган. ССРЭ-ниң шилиндек командаларындан аигыда маргылдааның ийиги эзлчээнге Бразплияның, Польшаның, Италиянын, ГФР-пин, Австрияның, Бельгияның, Аргентинаның, Англиянын, Франциянын Соңгу Ирландиянын болгаш Испаниянын командалары ойнаар. Чемпионаттың ийиги финал чадазынга олар дөрт болүкке чарлыр: «А» белүк—Польша, ССРЭ, Бельгия; «В»—ГФР, Испания, Англия; «С»—Италия, Бразилия, Аргентина; «Д»—Австрия, Соңгу Ирландия, Франция.

Белүктер аайы-биле ооиар июнь 28-тен июль 5-ке чедир болур.

ССРЭ-ниң шилиндек командазы бо эзлчээнге бирги ооиуи июль 1-де Польша биле Бельгияның командаларының уттурганы-биле (ол командалар июнь 28-те ойнаар) ойнаар. Ийиги ооиуи совет футболистер июль 4-те ойнаар.

«Танцылап өөренип тур бис».
О. ОХЕМЧИКТИҢ фотоэтюду.

Редакторлуп ораиачызы К. К. САТ.

Огаар

Бөгүн республикага шомар будуттаар, чагбас. Мурнуу-барымы улуг хаттың иужу секундада 7—12 метр чедер. Агаарның температуразы хүндүс 28—32, чамдык районнарга—19—24, Кызылга —33—35 градус чедир чылыыр.

Кино

ИЮНЬ 27-ДЕ

«НАЙЫРАЛ»: «Дайзынның тылынла фронт» 9.30, 12.30, 17.30, 20.30 шактарда «Гусар балладазы» 15.30 шактарда.

«ПИОНЕР»: «Дээрбечи-кавактар» 9.30, 11.20 «Карнавал» 14.00, 17.30, 20.00 шактарда.

«КАА-ХЕМ»: «Аля-Баба болган 40 дээрбечилер» 10.00, 12.30 шактарда.

«ВОСТОК»: «Араатан» 16.00, «Кыштап ыыт чедир» 12.00 «Од тооҗудан муигаранчыг чүве чок» 14.00, 16.00, 18.00, 20.00 шактарда.

«ЧАЙГЫ» «Он ийи айлар» 12.00 «Рим даиы тулчуушкуу» 13.32, 17.10, 19.30 «Амыдыралын мээи армиям» 15.20 шактарда.

«ЕНИСЕЙ»: № 31 Сылыс-чыгаш» 17.00 «Шуургаиныг сагындырыг» 18.30, 20.30 шактарда.

ИЮНЬ 28-ТЕ

«НАЙЫРАЛ»: «Эрте-бурунгу номчуп тыныскы» 9.30, 11.20, 13.10, 15.20, 16.50, 18.40 шактарда.

«ВОСТОК»: «Од мээнии болганда, мээнии-дир» 15.00, 16.50, 18.40, 20.30 шактарда.

«ЕНИСЕЙ»: «Олуг-дириг-даа болза, экизер» 18.30, 20.30 шактарда.

«ПИОНЕР»: № 101 Киножыыпды 9.30 «Белеи турунаа, дыргы» 11.00, «Тайгының тылынла фронт» 14.00, 17.00, 20.00 шактарда.

«КАА-ХЕМ»: «Карнавал» 15.00, 17.00, 20.00 шактарда.

Июнь 27-де Тываның күүне филармониязынга «Бөрей «Аргыаи» ансамбльдиң конперти 16.00 болгаш 18.00 шактарда болурун чарлап тур.

Ансамбльдиң программазында иептерелгей ырлар болгаш танпылар кирип турар.

Редакциияның адреси: индекс 667000 667000 Кызыл, Шетинниө болгаш Кравченко «уулчуттар бажын № 1 ТЕЛЕФОННАРЫ: Редакторлуп 2-24-63, редакторлуп орлакчыларының 2-35-24, 2-23-54, тарымсаглыг секретарының 2-23-35, секретарлаттың 2-23-35, партпй э амыдырал болгаш совет тургузут кылдыстерпиин 2-37-13, пропаганда кылдыгынин 2-31-75, культура кылдынынин 2-23-56, кодээ ажыл-агый кылдынынин 2-21-47, улетлур кылдынынин 2-41-75, чагаа кылдынынин 2-41-27 информапия кылдынынин 2-20-60, корректорларның 2-27-41, бухгалтерпянын 2-12-45, солун сайбей барганда 2-32-75 телефонче долгаар.

Чагыг № 1010

СОЛУН НЕДЕЛЯДА 6 КАТАП ҮНЕР

Бүгү чүрттарның пролетарийлери, каттыжыңар!

ШЫН

СЭКП Тыва обкомунуң, Тыва АССР-ниң Дээди Совединиң болгаш Министрлер Чөвүлелиниң органы

№ 150 (11948) | 1982 чылдың июнь 29, вторник | 1925 чыдаа үнелеп эгелээнгеден | Өртээ 3 коп.

Мал чеминиң белеткелинге идепкейлиг киржип, наадымны чедиишкинниг уткуул!

СИГЕНЧИЛЕР ОРТУЗУНГА ПОЛИТИКТИГ А Ж Ы Л

СЭКП-ниң XXVI съездизи мал чемнериниң белеткелин үндезини-биле эжижидери эң-не чугула болуп турарын демдеглээн. Орта дүүштүр СЭКП ТК-ның май (1982 ч.) Пленумунуң шиитпирлеринде, ССРЭ-ниң Аъш-чем программазында, партия Тыва обкомунуң VI пленумунуң доктаалында ниитиниң малынга быжыг чем нурлавырларын тургузар сорулга салынган. Ынчангаш мал чемнерин будуреринде тускай адыр ылдыр хогжүдер, чемнер белеткээриниң болгаш кадагалаарының депшилгелиг технологиязын нептередир, сиген, сенаж, силос болгаш мал чемнериниң оске-даа хевирлерин белеткээринде планныг онаалдаларын долдур база ажыр күүседир дээш амылдаар ужурлуг бис.

СЭКП Кызыл хооркомунуң, партия Барыын-Хемчик, Чөөн-Хемчик, Улуг-Хем, Эрзин, Таңды болгаш оске-даа райкомнарның пленумнарында СЭКП ТК-ның май Пленумунуң түңнелдерин чугаалашкан, оон шиитпирлерин, ССРЭ-ниң Аъш-чем программазын боттандырар талазы-биле донтаалдарны энаа хүлээп алган. Мал чемнериниң баазазын эжижидерин ында тодаргай айыткан. Партия комитеттериниң хөй иуруузу бо чугула кампанияны чедиишкинниг эрттиреринин организас-политиктиг хемчеглерин, социалистиг чарыштың негелделерин, шаңнап-мактаарының чурумнарын амылдап кылган. Мал чемнери белеткээр механизастаттынган бригадаларны, звеноларны, хол-биле сиген незер улустарны организастаан, оларга планныг онаалдаларны берген, оларда партия, партия-комсомол белүктерин тургускан, оон удуртукчуларында дуржулгалыг коммунистерни томуйлаан. Шалыпчы амылдаар, будурүлгенин нурлавырларын илередир аргаларны ол бээр. Амгы үеде кол сорулга бердинген планныг онаалдаларны, хүлээлгелерни күүседири-биле политмассалыг амылды налбартыры болур.

Республиканың кедээ амыл-агый будурүлгезинде 3600 ажыг партия кежигүнү, партия кежигүнүнге кандидат, 7200 ажыг комсомолчу ажылдап турар. Бо улуг күш. Партия организацияларының күштү таарыштыр тургузар, социалистиг чарышты хүн бүрү удуртур, коллектив бүрүзүнүң планныг онаалдаларны ылап-ла күүседирин чедип алыр, мал чемнери белеткенчилериниң ажылдаарынга, чурттаарынга, дыштанырынга таарымчалыг байдалды тургузарынче кичээнгей салыр хүлээлгелиг.

Мал чемнерин белеткээрин көдүредир талазы-биле СЭКП ТК-ның май Пленумунуң шиитпирлерин амыдыралга боттандырар дээш республиканың хоорайларының болгаш кедээниң ажыл-ишчилери болдунар-ла хемчеглерни ап эгелээн, Бай-Тайга, Барыын-Хемчик, Чөөн-Хемчик, Улуг-Хем, Таңды, Бии-Хем, Кызыл районнарның совхозтарының хөй нуруузу тарымал сигеннерни незеринче, витаминниг сиген далганын, будун-бүрүнү, шиви будуун белеткээринче киргизип, Ынчалза-даа ниитизи-биле бо ажылдың темпизи нуду, ону дүргедир херек.

Республика бо чылын 230 муң тонна сигенни, 85 муң тонна сенажты, 400 муң тонна силосту, 8 муң тонна витаминниг сиген далганын белеткээр. Бо онаалдалар улуг хемчээлдиг, ону чедиишкинниг күүседир болза 1982-1983 чылдарның кыжындан малдарны хүр ажырар, малдың баш санын өстүрер, күрүнеге садар эттиг, сүттүг, дүктүг хемчээли улгадыр. Ынаыр болганда ажылчы чоннарны мал чемнери белеткээринче мобилизастаары чугула сорулгаларның биргээзи.

«Барлык», «Чыраа-Бажы», «Күш-ажылдың хостуу», «Тиилелге», Тока аттыг, «Совет Тыва» совхозтар, Кедээ амыпагыйның дүржулга станциязы мал чемнериниң белеткелинче өске ажыл-агыйларны мурнай кирген болгаш планныг онаалдаларны күүседир дээш чарыш бо коллективтерде хүн келген тудум-на налбарып орар. Үстүнде совхозтарның хову турлагларын болгаш бригадаларын носку агитация-биле багай эвес дерээн, көрүзүг самбыралары бар, агитхуудустарны үндуруп эгелээн. Политинформаторларны, агитаторларны звеноларда, бригадаларда быжыглаан, олар СЭКП ТК-ның май Пленумунуң материалдарын, ССРЭ-ниң Аъш-чем программазын, партия Тыва обкомунуң VI пленумунуң шиитпирлерин, совхозтарның ажыл-ишчилериниң мурнунда салынган сорулгаларны чугаалап берип, партийжи сөзү-биле ажылчы чоннарны соруи киирип турарлар.

Ынаыр болза-даа республиканың мал чемнери белеткеп киргеи чаидын совхозтарының партия организацияларының сигенчилерниң ортузунда политмассалыг ажылды ам-даа шуудадып чорутпаан. Носку агитация-биле дериттинмээн, лозун, плакат, көрүзүг самбыралары чок, агитхуудустар үндурбейн турар турлаглар, бригадалар төптери бар. Политинформаторлар, агитаторлар ажыл-ишчилериниң ортузунга агитмассалыг ажылды четпес чорудуп турар. Оон аңгыда мал чемнери белеткеп турар улустарның күш-ажылын организастаанында, аъш-чем, культура хандырылгазында четпестер бар. Ынаыр четпестер Барыын-Хемчик, Чөөн-Хемчик, Улуг-Хем, Таңды, Бии-Хем районнарның чамдын совхозтарында бар, ону ыыса хуусаада чайладыр херек.

Партия организацияларының мал чеми белеткенчилериниң ортузунга идеологтуг, политика-нижизидилгелиг ажылды күштелдирери планныг онаалдаларны болгаш хүлээлгелерни чедиишкинниг күүседирин шиитпирлээр. Ынчангаш мал чемнери белеткээр звено, бригада бүрүзүнге дайынчы идеология звенозун тургузар. Политинформациялар, беседалар, агиткультбригадалар концерттери болурун, көрүзүг самбыралары долдурарын, хана-солуннар, агитхуудустар үндурерин олар харыылаар. Партия организациялары идеология звенозун хүн бүрү удуртур, херектиг сан-фактылар, материалдарбиле хандырар. Оон аңгыда социалистиг чарыштың түңнелдерин чогуур үезинде үндүрер, тиилемчилерге шаңналарны тыпсыр, оларның күш-ажылчы чедиишкиннерин, арга-дүжүлгазын чонга чарлап, нептередир хемчеглерни алыр. Бо бүгү кижилерниң бедик будурүкчүлүг, тура-соруктуг ажылдаарынга дузалаар.

Чөөн-Хемчик районда «Чыраа-Бажы» совхозтуң сигенчилери бо хүннерде ниитиниң мал чеминиң белеткелинче массалыы-биле кирген. Ажыл-агый бо чылын ниитизи-биле 18 муң ажыг тонна янзы-бүрү мал чемин белеткээр планныг.

Бо хүннерге чедир ажыл-агыйның мал чеминиң белеткенчилери хола-хараган бажындан 50 тонна далганны белеткээн. Амгы үеде олар люцерна кезиядезинче кирип, республиканың малчыннар наадымын күш-ажылчы чедиишкиннерлиг утчуур дээш ажылдап турарлар.

ЧУРУНТАРДА: люцерна кезиячилериниң аразында налбарган социалистиг чарыштың мурнуну одуруунда чорун турар тракторист Булат Онар; чаа кестинген сигенни болуп турары.

В. ЧАДАМБАНЫҢ фотолары.

НААДЫМГА КИРЖИР ЭРГЕ ДЭЭШ

СЭКП ТК-ның май (1982 ч.) Пленумунуң шиитпирлерин танышпышаан, «Торгалыг» совхозтуң ажыл-ишчилери он бирги беш чылдың пйнги чылынып планныг онаалдаларын күүседир, кедээ ажыл-агый будурүлгезиниң ажыктыын бедидер талазы-биле ажыл-ишчи чугааны коллектив бүрүзүнге чорукаан.

Совхоз бо чылын күрүнеге 415 тонна этти, 56 тонна дүктү, 55 тонна сүттүг дужаар планныг. Ону күүседиринге боттарының үлүүн совхозтуң комсомолчулары база тодаратқан.

Мал ажылының продуктулуун бедидериниң магадылалы — четчир чем-суурну тургузары. Амгы үеде совхозта эгелээн бо чугула кампанияга — 2200 тоннадан эвээш эвес сигенни кезип, сараатаарынга олар киржир. 300 гектарга кукурузаны тарып остүргеш- силостаар, 150 тонна будук-бүрүнү баглап, кургадыр. Ол бүгүнү кыштагларже өй-шаанда чедиреринге идепкейлиг киржир. Малчыннар кыштагларын септедир комсомолчу-аныяктар звенозун тургузар болгаш септелгеин кыска хуусаада доозар. Хой кыргылдазынче түс ажыт аныяктарны киириштирер.

Совхозтуң комсомол организациязы ооллар, кыстарны мал ажылынче хаара тударының айтырының боттарының хүралдарынга доктаамал чугаалажып, аңаа хамаарыштыр хемчеглерни ажылдап кылган. Май Пленумунуң шиитпирлеринге харыы кылдыр совхозтуң аныяктарындан 20 кижи малчыннап үнер, 6 кижини хой тарыыр пунктуларга ажылдадыры-биле өөредир.

Ол ишкаш дүк класстарынга комсомолчуларны өөредип, белеткээр. Бо ажылдарны боттандырарының хемчеглерин ап чорудуп турар.

Комсомолчу хойжулар Р. Балдан, Н. Сарыглар, П. Сат-В. Натнит-оол, А. Адыя, өскедээ мурнакчылар бо чылын төрүүр чүве хойга опаалтыр 90—100 хураганнарны менди ап, өстүргеннер. Мал ажылының аныяк мурнакчылары республиканың малчыннар наадымынга киржир эрге дээш чаръшта идепкейлиг киржип турарлар.

Н. ДАМДЫН.
Өвүр район.

МАКТАЛДЫГ ХОЙЖУ

Доржу Бээжинхөөевич Монгуш «Тиилелге» совхозка он ажыг чылдарда хойжулап ажылдап келген. Ол үр үеде төрүүр хой кадаргаш, чыл санында бедик көргүзүглерни чедип ап, 100 хойдан-на 95—111 чедир хураганны камгалап, дүк планын үргүлүг ажыр күүседип чораан.

Дуржулгалыг хойжу сеолгу беш чылда ирт кадарып, коданын кыштан хүр ажырып, чайын эки семиртип, хөй пемелде денгиин, дүктү ап турар. Эрткен чылын оон күрүнеге дужаган ирттериниң бирээзинии-не дириг деңзизи 65 кг болуп, дүгү 5 кг четкен. Бодунуң кызымаккай күш-ажылы-биле совхозунда мактадыг бо малчын ам 600 ирттн Божа-Судак деп черде чайлаанда кадарып, баш санын онча-менди камгалап, эки семиртип ап турар болгаш мурнукузундан куду эвес көргүзүглерни чедип алырын хүлээнген.

Коммунист Д. Монгуш мал ажылынга үр үеде үре-түнелдиг ажылдап келгеин дээш Ленинчи юбилей, «Күш-ажылга шылгарал дээш» деп медальдар-биле, хөй хөрек демдектери, хүндүлел, мактал бижиктер-биле, а чоокта чаа СЭКП райкомунуң болгаш райкүүскомунуң хүндүлел бижин-биле шаңнаткан.

Доржу Бээжинхөөевич бо юбилейлиг чылда алдан харлаан. Совхозтуң удуртукчулары болгаш мал ажылының специалистери, хоочун хойжунуң малчын эш-өөрү каш хонук бурунгаар ону пенсияже байырлыг байдалга үдээн.

Мурнакчы кадарчы Д. Монгуш, пазы-хары улгатса-даа, совхозунуң экономиктиг хөгжүдезинге бодунуң улуг-хуузун ам-даа киирерин шиитпирлээн болгаш республиканың малчыннар наадымына киржир эрге дээш социалистиг чарышта идепкейлиг киржип, эрее-кызымаккай ажылдап турар.

Х.-К. МОНГУШ.
Кызыл район.

ВЦСПС-ТИҢ ПЛЕНУМУ

Совет профсоюзилелдери, чурттуң бүгү ажылчы чоннары СЭКП ТК-ның май (1982 чыл) Пленумунуң шиитпирлерин ишки-биле түүлдүгүүнмушаан, партияның айтышкыннарын амыдыралга боттандырар дээш болгаш шиитпирлиниң илерегейлеп турар. ВЦСПС-тиң Москвага чаа болган пленумунуң киржикчилери ол дугайын чугаалап турганнар.

СЭКП ТК-ның май Пленумунуң түңнелдерин, ССРЭ-ниң Аъш-чем программазын, Пленумга эш Л. И. Брежневтиң илеткелинде тайылбырлаттынган саналдарны болгаш түңнелдерни боттандырар талазы-биле профессионалдар эвилелдериниң сорулталарын чугаалашкан. ВЦСПС-тиң даргазы С. А. Шалаев илеткел кылган.

Совет киржикчилерин амыдыралчы эрге-ажыктарынга таарыштыр аъш-чем айтырыын шиитпирлээр талазы-биле СЭКП ТК-ның айтыкан орулары күш-ажыл кижизиниң дугайында нарлавыын сорулга салыышкынының будуүелиг илереи. СЭКП-ниң XXVI съездиниң шиитпирлериниң амыдыралда боттуг боттанышкынны болуп турар деп демдеглээн.

Профсоюзилелдериниң кол сорулгазы—аъш-чем продуктуларын-биле чонну хандырарын ажыктыралар талазы-биле чуртта хөй чүүлдер ыыдыныпаның демдеглээн. ССРЭ-де уругларның 130 муң садтары болгаш клилеринде барык 15 миллион уругларын киживандин турар. Уруглар садтарын, клилерин тударынга капитал салыышкынынарны чыл бүрү нөөдедип, уругларны дежээрилге дезевилелдерин өстүрүп турар. 1978—80 чылдарда школа назыны четпээнниринің албан черлериниң бүгү-эвилел көрүлдезин арттыргеин уругларның кадык камгалалының хереэнге улуг рольдуг болган.

Ынчалзажок күрүнеиниң ол чугула соруглазын шиитпирлеп турарында ам-даа улуг четпестер барын хүралга демдеглээн. Четпестерин чайладырыпче болгаш школа назыны четпээнниринің албан черлериниң ажылын удам ыңай сайыраңгайжыдарынче углаган хемчеглерин комиссиялар боттарының шиитпирлериге айыткан.

СЭКП ТК-ның май (1982 чыл) Пленумунуң түүлдүг деп көргеин ССРЭ-ниң Аъш-чем программазын чедиишкинниг боттандырарының чугула негелделериниң бирээзи кылдыр көргеш, ыламгын кедээ черлерге уруглар садтарын болгаш клилерин тударынга капитал салыышкынынарны чыл бүрү нөөдедип, уругларны дежээрилге дезевилелдерин өстүрүп турар. 1978—80 чылдарда школа назыны четпээнниринің албан черлериниң бүгү-эвилел көрүлдезин арттыргеин уругларның кадык камгалалының хереэнге улуг рольдуг болган.

Ынчалзажок күрүнеиниң ол чугула соруглазын шиитпирлеп турарында ам-даа улуг четпестер барын хүралга демдеглээн. Четпестерин чайладырыпче болгаш школа назыны четпээнниринің албан черлериниң ажылын удам ыңай сайыраңгайжыдарынче углаган хемчеглерин комиссиялар боттарының шиитпирлерине айыткан.

СЭКП ТК-ның май (1982 чыл) Пленумунуң түүлдүг деп көргеин ССРЭ-ниң Аъш-чем программазын чедиишкинниг боттандырарының чугула негелделериниң бирээзи кылдыр көргеш, ыламгын кедээ черлерге уруглар садтарын болгаш клилерин тударынга капитал салыышкынынарны чыл бүрү нөөдедип, уругларны дежээрилге дезевилелдерин өстүрүп турар. 1978—80 чылдарда

УЛУСЧУ КОНТРОЛЬ АРНЫ

1982 ч. июнь № 6 (100)

СЭКП ТК-ныӊ май (1982ч.) Пленумунуӊ шиитпирлерин—амыдыралга

БҮГҮ АРГАЛАРНЫ АЖЫГЛААР

СЭКП ТК-ныӊ май (1982 ч.) Пленумунуӊ шиитпирлерин, анда эш Л. И. Брежневтиӊ плеткелинде айтымышкыннарны болгаш түӊнеттерин, СЭРЭ-биӊ Аъш-чем программазын боттандырар талазы-биле ажылдың биче эвес улус-дуузу республиканыӊ улусчу контроль органнарынга онаажыр.

СЭРЭ-де улусчу контроль дугайында Хоойлуга, партияның болгаш чазактың доктаалдарынга, СЭКП Тыва обкомунуӊ чоокта чаа болган VI пленумунуӊ шиитпирлеринге дүүштүр боттарының сорулгаларын тодарадып көрүп тура, улусчу контроль комитеттери, бөлүктери болгаш постулары боттарының кылып чоруткан ажылдарын анализтеп-шаап, чогуур түӊнелл үндүрүп турар.

Олар парторганизацияларның удуртулгазынга дээш-гаш, Советтериӊ доктаамал комиссиялары, профовилел, комсомол организацияларыбиле кады аъдаш ажылды кылган. Күрүенниӊ планның онаалдарының күүселдезин, партияның болгаш чазактың директиваларының боттанымышкынын, ажылдың ажыктыын болгаш шынарын бедидер, будурүлге курлавырларын ажыглаар, күрүенниӊ сагылга-чурумун бижиглаар, камналга чурумун күштелдирер талазы-биле ажылдарны доктаамал контролдаш келген. Ылаӊгыя шынар айтырыг, техникавык дериг-херекселдерниӊ, минералдыг чемиччидилгелерниӊ ажыглалы мал ажылының продуктуулуун, чер ажылының культурлашкын, ооц дүжүттүрүн бедидериниӊ айтырыглары, ажыл-агыжы эвес, төтчелекчи чоруктарга удур демнеселге кичээнгейни угландырган.

Эртеӊ чыл чүгле комитеттериниӊ хуралдарынга бээш 679 хынаалдарның түӊнелдерин чугаалашкан. Оон 60 хүүнү кодээ ажыл-агыжыш чүгула айтырыглары. Планныг онаалдар күүселдеп, камналга чурумун сагып турары, ажылдың шынарлы, күүсекчи сагылга-чурумуун байдалы чергелиг чүгула айтырыглар бар. Кадрларның харысалгазын бедидер талазы-биле айтырыглар-ны шиӊгыратқан. Азбан-дүжаалдыг кижилерниӊ таваарыннан күрүенниӊ сагылга-чурумун хажыдар тавазымалгаларны прилишилдыбыбиле көрүп турар апаргап.

СЭКП ТК-ныӊ май Пленумунуӊ шиитпирлерине дүүштүр республиканың кодээ ажыл-агыжының шиичилерн үлам нарын, улус сорулгаларны шиитпирлээр. Моонбиле хөлөөштүр улусчу контроль органнарының күжезин, партияның болгаш чазактың директиваларының боттанымышкынын, ажылдың ажыктыын болгаш шынарын бедидер, будурүлге курлавырларын ажыглаар, күрүенниӊ сагылга-чурумун бижиглаар, камналга чурумун күштелдирер талазы-биле ажылдарны доктаамал контролдаш келген. Ылаӊгыя шынар айтырыг, техникавык, дериг-херекселдерниӊ, минералдыг чемиччидилгелерниӊ ажыглалы мал ажылының продуктуулуун, чер ажылының культурлашкын, ооц дүжүттүрүн бедидер

МАРКСТЫҢ ДОКУМЕНТИЛЕРИНИҢ ИЗИ-БИЛЕ

Карл Маркстың болган Фридрих Энгельстың 85 муң ажыг документилерги СЭКШ ТК чанында Марксизм-ленинизм институдунуң (МЛИ) Партияның Төп архивиниң фондуларында тыгдынган. Ол эртем төөү аллан ажыг чылдар иштинде эртенниг коммунизминиң үндезилекчилериниң идей-теоретиктиг ажылдарын дилеп тып, өөренип көрүп, шыгжап кадагалап база парлап келген. ПМА-ның корреспондентизин Александр САПСАЙШЫҢ дилээнин ёзугаар МЛИ-ниң директорунун оралакчызы Дмитрий АПТОНОК Карл Маркстың документилерин дилээрингө хамаарышкан айтырыгларга харыпаган.

— Карл Марке чурттагалазыңар иштинде улуг архивти болган библиотеканы чыгаа-ин биледингир болгай. Олар ынчангап ирги?

— Маркс мөчээн соонда, оон дайнар уруу Элеонора биле Фридрих Энгельс оон чагыын шугаар хол-биле бижээнин дыка хөй ажылдарны болган библиотеканы сайгаргап. Экономика, философия болган төөү талазы-биле номнар Энгельс оон «Капиталды» доозарынга херек болган. Библиотеканың бир кезии, колдуунда франпуз дылда номнарны, Маркстың уруу Лаурага болган оон ашаа—француз социалист Поль Лафаргка дамчыдып берген. Чамдык номнары «Капиталдың» англи дылче очулдурукчузу Самюэль Мурга, а ол ышкаш немец революционерлиг Лондонда Коммунистиг чырыдымшыл нигитилеринге берген. Маркстың ынчуг байлак библиотеказынган орус номнар ынчан Парижке чурттап турган коску орус революционер-народник Пётр Лавровтуң эргезинге кирген. Ынчалза-даа Маркстың документилериниң хөй кезии Германияның социал-демократтыг партиязының архивинге мөнгеттингеп. Оон-биле кады сөөлүреди Энгельс бодугга турган Маркстың номнарын ГСДП-ниң удуртукчулары Август Бебель биле Пауль Зингерге арттырар кылдыр чагаап. 1895 чылда, орай күүн 27 улуг хааржактарда сукнан номнар Берлинге келгөн болгаш ГСДП-ниң архивинге кирген. 1921 чылда Москвага үндезилеттингеп К. Маркстың болган Ф. Энгельстиң институдунуң (амгы үеде СЭКШ ТК чанында Марксизм-ленинизм институту) удуртулгазы-биле ГСДП-ниң удуртулгазының араазында дугуржудга ёзугаар эртемниг коммунизминиң үндезилекчилериниң ажылдарын чурукка тырттырып хоолгалаарын болган эртем дилээшкиннерин эгелээн. Бистиң чурттуң эртемденнери оске архивтерге база Маркстың болган Энгельстиң төрелдериниң ог-бүлелеринге барып, хол-биле бижээн ажылдар чыыр талазы-биле удуг ажылды чоруткан. Дыка хөй документилерин бир-ле дугаар таймылбырлап бижип, системажыткан болгаш чурукка тырттырып хоолгаан.

Германияга нацистер эрелеп чыргаа келгенде, 1933 чылда, ГСДП-ниң библиотеказындан дыка хөй номнарны үптеп аппарган, оларны аңгы-аңгы библиотекаларже тараадып, оске чурттарже үндүр соорткеп. Ынчалза-даа Маркстың-документилериниң хөй кезиин партияның удуртулгазы камгалап ап-даштыкыже кадагаларын-биле үндүр сөөртүп шыдаан. Ынчангаш Карл Маркстың үнелээр чүүл чок документилери, хол-биле бижээн чүүлдери болгаш номнары барык-ла шуптуп диптерже быдаран тараан. Оон соонда чылдарда шинчилекчилер оларны, чижээлээрге, Японнаган, Австралиядан, Англиядан болгаш Франциядан, Амстердамдан- Копенгагендеп тып ап турган.

— МЛИ-ниң сөөлгү үеде тыныканы дээ алганы документилер дугайында үүнү чугаалап болуур силер?

— Марксизм-ленинизм институдунда кадагалаттынып чыдар, сөөлгү үеде тывылган документилерниң кезии-биле бижээн ажылдар чыыр талазы-биле удуг ажылды чоруткая. Дыка хөй документилерин бир-ле дугаар таймылбырлап бижип, системажыткан болгаш чурукка тырттырып хоолгаадаан.

Германияга нацистер эрелеп чыргаага келгенде, 1933 чылда, ГСДП-ниң библиотеказындан дыка хөй номнарны үптеп аппарган, оларны аңгы-аңгы библиотекаларже тараадып, оске чурттарже үндүр соорткеп. Ынчалза-даа Марксты

ЯЛТА. Бүгү-зе эвилелдешкен республикалардан болгаш делегейниң ангы-аңгы чурттарындан келген 30 мүң уруглар Бүгү-эвилелдиң В. И. Ленин аттыг пионер лагеринге чылдыш-на кээп дыштанып турар. Ол дээрге, Крымның эң-не улуг, эң-не эптиг болгаш таарымчалыг, ногаан арганыштыг дыштанылга чери-дир. Кара далайның эриинде чедиг километр черни дургаар «Артектиң» беш лагерьлериниң корпустары тургуступ турган.

Анаа барып дыштанып уруглар солун экскурсиялары, туристи походтарны, спортчу маргылдаалары кылып болгаш кайгамчыктыг чылыг Кара далайга эштирлер.

1925 чылда-ла үндезилеттинин тургуступ турган «Артек» амгы үеде өзүп олурар салгакчыларның дыштанылгазын коммунистиг ёзуга кижизидерп-биле холбаштырар «ондагай алдаң чери» апарган. Бо талазы-биле улуг ачы-хамаазы дээш ол пионер лагерин Күш-ажылдың Кызыл Тук болгаш Улустарның пайралы орденнер-биле шаңнаан.

ЧУРУКТА: «Артектиң» хөй национальдыг пионерлери.

А. Обуховскийниң фотозу.
СЭТА-ның фотохрониказы.

ССРЭ-ниң тургустунганының 60 чылынга уткуштур

КРАСНОЯРСК КРАЙНЫҢ ТЫВА АССР-ГЕ ХҮННЕРИ ИЮЛЬ 1-ДЕН 8-КЕ ЧЕДИР ЭРТЕР

ООЦ ПРОГРАММАЗЫНДА:

ИЮЛЬ 1-де—Красноярскиниң эртемденнериниң **«ССРЭ-ниң Эртемнер академиязының Сибирь салбырының Красноярск филиалы»** деп делгелгези Политиктиг чыры-дыышкын бажыңынга 15.00 шакта ажыттынар.

ИЮЛЬ 2-де—**«Красноярск крайның хөгжүлдези»** деп фотоделгелге хөгжүм-шиң театрынга 17.00 шакта ажыттынар.

—**Красноярск крайның Тыва АССР-ге хүннериниң ажыдыышкыны.** Красноярск крайның уран чүүл коллективтериниң концерти. Хөгжүм-шиң театрынга 18.30 шакта эгелээр.

ИЮЛЬ 3-те—«Хүреш» стадионга **Найырал байырлалы** 10.00 шакта эгелээр.

—**Красноярскиниң чурукчуларының делгелгези** культураның болгаш дыштанылганың Н. Гастелло аттыг парыгынга 15.00 шакта ажыттынар.

ИЮЛЬ 4-те—Культураның болгаш дыштанылганың парыгының спорт шөлдеринге волейболга эш хүүзүнүң ужуражыышкынары 10.00 шакта эгелээр.

—«Совет Тываның 5 чылы» стадионга футболга эш хүүзүнүң ужуражыышкыны 11.00 шакта эгелээр.

Красноярск крайның уран чүүл коллективтериниң болгаш чогаалчыларының, эртемденнериниң, кино ажылдакчыларының Кызыл хоорайга база республиканың районнарынга чон-биле ужуражыышкыннары июль 3-тен 7-ге чедир эртер.

ИЮЛЬ 8-те Красноярск крайның Тыва АССР-ге хүннериниң хагдынары. Тыванып болгаш Красноярьеның уран чүүл коллективтериниң концерти. Хөгжүм-шиң театрынга 18.30 шакта эгелээр.

Красноярск крайның Тыва АССР-ге хүннеринге партия-совет ажылдакчылар, чогаалчылар, эртемденнер, чурукчулар, спортчулар, кино ажылдакчыларының бөлүү, эол ышкаш ырының болгаш танцының «Жарки», «Енисейские зори» ансамбльдер, «Всюду с песней» деп эстрада коллективи, «Движение» деп эстрада-цирк коллективи, филармонияның литература театры, «Ярмарка» деп уран чүүл коллективи киржир.

• СПОРТ • СПОРТ • СПОРТ • СПОРТ •

СОЛУН УЖУРАЖЫЛГАЛАР

СЭКП ТК-ның база ССРЭ-ниң Министрлер Чөвүлелиниң «Күш-культураның болгаш спорттуң массалыг болуруң улам ынай кодурер дугайында» доктаалың күүседир талазы-биле хемчеглер дугайында» айтырыгны СЭКП Тыва өйкомунуң V пленумунга чугаалашкандан бээр ийи ай ашкан. Амгы үеде ол пленумнуң шиитпирлерин амыдыралга боттандырар талазы-биле ажыл чер-черлерде чоруп турар.

Сөөлгү үеде кодээ черлерде волейбол спортуң чон ортузунга массалыг болурдар дээш алаан ажылдарның кыдының чоруттунуп турарын республиканың «Урожай» эки тура спорт инитилелиниң бирги черги дээш эрткен дыштанып хүннерде Кызылга болган маргылдаа бадыткаан. Анаа киришкен командаларның ойнакчылары бедик мергежилдиин, эки белеткелдиин көргүзүп, чараш оюнну көрүкчүлерге бараалгатканнар.

Эң ылаңгыяда ыраккы Мөңгүн-Тайгадан келген волейболистер ужуражылгаларның бирги хүнүнден эгелээш, аваангыр-кашпагай ойнап, көрүкчүлерниң, спортчуларның хүндүткелин чедип алганнар. Олар түннелинде чүгле ийи командага уттургаш, үшкү шаннадыг черни эдээнгер. Мөңгүн-Тайганың волейболистери сөөлгү чылдарда шак мындыг чедиишкинниң чедип ап көрбээннер. Оон алгаш көөргө спорттуң бо хевири ол районда чогуур сайзыралды ап, кодээ чоннуң орту-зунда массалыг апар чылары өөрүшүүг.

А чемпион ат дээш оюн Бай-Хем районнуң волейболистери Улуг-Хем районда Жданов аттыг совхозтуң шилиндек командаларының аразында болган. Ждановчулар сөөлгү чылдарда республика демчээлдиг улуг маргылдааларга чүгле боттарының командалы-биле кээп ойнап, багай эвес түннелдерни чедип ап келгеннер. Эрткен чылын республиканың совхозтар аразында болган волейбол маргылдаазынга чемпион атка төлептиг болганнар.

Кызылдың культураның болгаш дыштанылганың Гастелло аттыг парыгының волейбол шөлдеринге кодээ спортчуларның аразында республика чемпиону ат дээш солун оюнун анаа чыыпганнар магадап көргеннер. Баштайгы дөрт ужуражылганың түннелинде оюн 2:2 болуп тонген. Эң сөөлгү бешки ужуражылгада баштай ждановчулар 9:5 кылдыр ойнап чоруп олурганнар. Көрүкчүлерниң хөй кезии оларның тиилелгезин чайлаш чогун чугаалажып турганнар. Ынчалза-даа Кызыл районнуң волейболистери найыралдыг, бир демнинг ойнап тургаш, чүгле четкен эвес, а харын тиилелгени чедип алганнар. Аңаа ол команданың капитаны Владимир Сая, Борис Серээ оларның бүштүг катыглары, аваангыр-кашпагай оюну оларның чемпион болурунга улуг идигин берген.

Маргылдаазының түннелинде кодээ спортчуларның шилиндек командазын тургускан. Олар чеди айның эгезинде Красноярск крайдан келир бистиң аалчыларывыс-биле аш-хүүзүнүң ужуражылганыга ойнаардар.

В. ЧАДАМБА.

ЧУРУКТА: чемпион ат дээш ужуражылга үезинде.

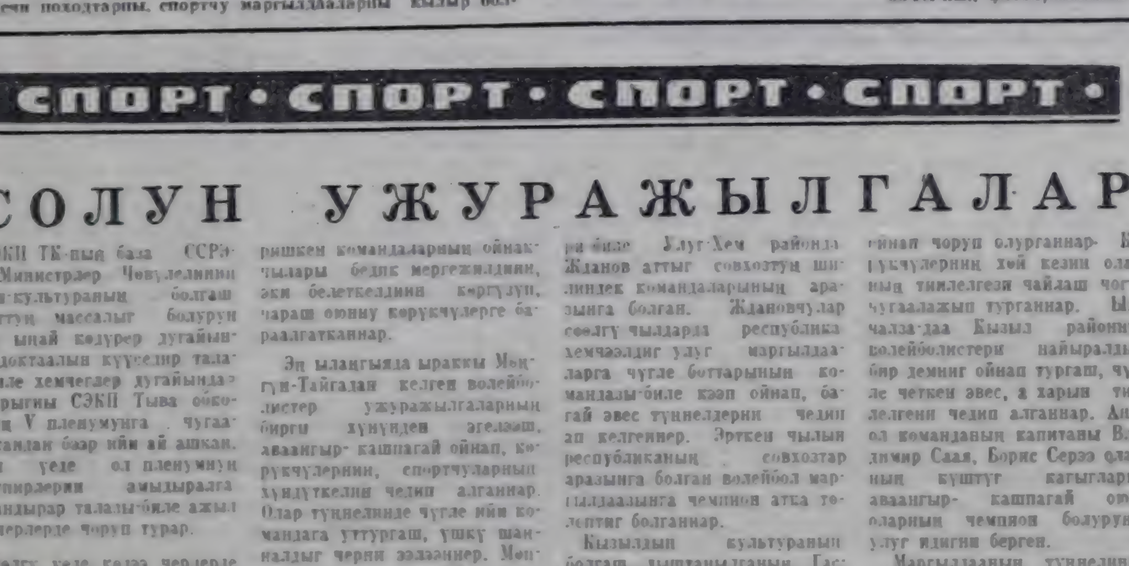

ИЮНЬ 29-ТАН ИЮЛЬ 1-ГЕ ЧЕДИР ТЕЛЕВИДЕНИЕ

ИЮНЬ 29-ТА
БИРГИ ПРОГРАММА
МОСКВАДАН

8.00 — «Үе». Информастыг программа. 8.40 — Эртенги гимнастика. 8.55 — Футболга делегей чемпионадында. 11.15 — Телемедээлер. 11.20—14.15 — Чапсар. 14.15 — Телемедээлер. 14.35 — «Сезен чылдарның коммунистери». Документалдыг фильмнер программазы: «Зиновьев-биле ужуражыышкынар», «Кузбасстан директор». «Берге болгаш кайгамчыктыг чараш делегей». 15.25 — Уругларга фильм: «Сабиная». ГДР. 16.30— «Шидыраа школаны». 17.10—17.25— Чапсар. 17.25—Делегейниң П. И. Чайковский аттыг 7-ги конкурсунда.

КЫЗЫЛДАН

18.15— Телемедээлер. 18.30 — «Азия төвү». Информация публицистиг программа.

МОСКВАДАН

18.55 — Бөгүн делегейде. 19.00 — Улустуң анагаалары. 19.25—Футболга делегей чемпионадында. 21.00 — «Үе». Информастыг программа. 21.35 — «Сынчыктерниң ассамблеязы». 22.20 —Бөгүн делегейде. 22.35 Тэп телевидениениң болгаш Бүгү-эвилел радиозуюун орус ырылар хорунуң концерти.

ИЙИГИ ПРОГРАММА
МОСКВАДАН

12.00 —Уругларга фильм «Йолктуң оглу» 1-ги серия. 13.05 —Француз дыл. 13.35— Демографиялың политиказы болгаш айтырыглары. 14.05— «Ырак болгаш чоок ырлар». 14.55 —«А. И. Герцен. Амыдыралының болгаш чогаал ажылының арыннары». 15.40 — «Дем каттыштырылгазы». Тележурнал. 16.10 —РСФСР-ниң алдарлыг артизи Е. Целовальник ырлаар. Ленинградтан дамчыдылга. 16.30 — Телемедээлер. 16.50 —18.15 — Чапсар. 18.15 —«Чурукчулар дүнайында чечен чүгаалар. Рокуэлл Кенту («Орбита-3»).

КЫЗЫЛДАН

18.45 —Уругларга фильм: «Алаар шары чүге улуска бээрге?».

МОСКВАДАН

19.00 —«Аъш-чем программазы «Бүгү эдерттер черии» («Кедлиниң шагы»). 20.00 — «Тамчыктыг Тываар ташта?». 20.15 — Делегейниң П. И. Чайковский аттыг 7-ги конкурсунда. 21.00 —«Үе». Информастыг программа. 21.35—22.55 —«Шпагат». Уран-чечен телефильм. 2-ги серия.

ИЙИГИ ПРОГРАММА
МОСКВАДАН

8.00 —«Үе». Информастыг программа. 8.40—Эртенги гимнастика. 8.55 — Футболга делегей чемпионадында. 11.15 — Телемедээлер. 11.20—12.40 — Чапсар.

КЫЗЫЛДАН

12.40—И. В. Гоголь — «Мөй дүнезинде. Ровноның музыкалыг театрының спектакли. 15.40 — Киножурнал. 13.40 —«Мөй дүнезинде» деп шиирниң уланчызы.

МОСКВАДАН

14.15 —Телемедээлер. 14.35 —«Беш чыл— кижи буруузында хөрээ». Документалдыг телефильмнер программазы: «Кадыг шинчилекчилер үе», «Беш хонукту—дерт хүндее», «Хөвеге чүге», 15.50—«Горнистер. харыылаңар!». 16.35— Ленинчи комсомолдуң дауралы хөөн мурзахорографиялыг ансамбльдиң концерти. 17.05—17.20—Чапсар. 17.20 Сэзи дешинчи библиотекада. В. И. Ленин «Совет ачылгаларының эдээлеп эдерттери» деп темага.

ИЮЛЬ 30-ДА
БИРГИ ПРОГРАММА
МОСКВАДАН

8.00 —«Үе». Информастыг программа. 8.40—Эртенги гимнастика. 8.55 — Футболга делегей чемпионадында. 11.15 — Телемедээлер. 11.20—12.40 — Чапсар.

КЫЗЫЛДАН

12.40—И. В. Гоголь — «Мөй дүнезинде. Ровноның музыкалыг театрының спектакли. 15.40 — Киножурнал. 13.40 —«Мөй дүнезинде» деп шиирниң уланчызы.

МОСКВАДАН

14.15 —Телемедээлер. 14.35 —«Беш чыл— кижи буруузында хөрээ». Документалдыг телефильмнер программазы: «Кадыг шинчилекчилер үе», «Беш хонукту—дерт хүндее», «Хөвеге чүге», 15.50—«Горнистер. харыылаңар!». 16.35— Ленинчи комсомолдуң дауралы хөөн мурзахорографиялыг ансамбльдиң концерти. 17.05—17.20—Чапсар. 17.20 Сэзи дешинчи библиотекада. В. И. Ленин «Совет ачылгаларының эдээлеп эдерттери» деп темага.

КЫЗЫЛДАН

18.20 — Телемедээлер.

МОСКВАДАН

18.45 — Бөгүн делегейде. 19.00 — «Дайынчы панырадың чалгыннары-биле». «Нормандия-Неман» деп ужар чүүл полкузунуң хоочушларының СССР-ге чорааныының дугайы. 19.25— Футболга делегей чемпионадында. 21.00— «Үе». Информастыг программа. 21.35—22.30— Делегейниң П. И. Чайковский аттыг 7-ги конкурсунда. 19.35— Футболга делегей чемпионадында. 21.00— «Үе». Информастыг программа. 21.35—22.30— Делегейниң П. И. Чайковский аттыг 7-ги конкурсунда. 16.35 — Телемедээлер. 18.15 — Чапсар. 18.15 — Телемедээлер. 18.30 — «Хөгжүт нотажыгаштар». («Орбита-3»).

КЫЗЫЛДАН

18.45 — Уругларга фильм: «Цабуня». 19.00 — «Азия төвү». Информация-публицистиг программа. 19.30 — «Культура болгаш амыдырал». Дамчыдылга.

МОСКВАДАН

20.00 — «Тамчыктыг удуңар, чаштар!». «Хуулгаазыниет өзүгү». 20.15 — ССРЭ-ниң култуп артизи Б. Гуляев ырлаар. 20.30 — «Советтер бүтаан амыдырал». 21.00 —«Үе». Информастыг программа. 21.35 — 22.40 — «Сергеев Сергеевти тилеп тур». Уран-чечен телефильм.

ИЮЛЬ 1-ДЕ
БИРГИ ПРОГРАММА
МОСКВАДАН

8.00 — «Үе». Информастыг программа. 8.40— Эртенги гимнастика. 8.55—«Өлүмүнүң ерээ аалчыларын айтыр». Уран-чечен телефильм. 10.05— «Шүлүн аян-чоруктарының клубуң». 11.05—Телемедээлер. 11.15 — 14.15 — Чапсар. 14.15—Телемедээлер. 14.35 — «Херээженнериң тайбың дугайында сөөлү». Документалдыг фильмнин баштайгы көргүүү. 15.05 — Орус чугаа. 15.35 — «Канадаңы дургаар». Кинопрограмма. 16.20 — Вице-адмирал И. С. Каплунов-биле школачыларның ужуражыышкыны. Киевтен дамчыдылга. 17.05 — 17.20 — Чапсар. 17.20 — С. Воронцов ойнаар (гитара).

КЫЗЫЛДАН

17.40 — Уругларга фильм 18.00 — Телемедээлер. 18.15 — Телефильм. 18.25 — «Азия төвү». Информация-публицистиг программа. 18.40— Чарлалдар.

МОСКВАДАН

18.45 — Бөгүн делегейде.

КЫЗЫЛДАН

19.00 — «ССРЭ-ниң туруктуганындан бээр 60 чылынга уткуштур». «Тыва АССР-ге Красноярск крайның хүннери».

МОСКВАДАН

19.30 — Футбол дугайында доңчулаал. 20.00— «Чүү? Кайа? Кажан?». Телевикторина. 21.00 — «Үе». Информастыг программа. 21.35 — «Театрда, кинода болгаш телевидениеде музыка». 22.20—Бөгүн делегейде. 22.35 — Эртем-нептерелдиг фильмнер программазы: «Уреттингеп харызаа», «Улуг алыс-хаанның кырыганы». 23.15 — 01.00 — Футболга делегей чемпионадында.

ИЙИГИ ПРОГРАММА
МОСКВАДАН

12.00 — «Мимино». Уран-чечен фильм. 13.30— Испан дыл. 14.00 — «Горнистер- харыылаңар!». 14.45 — «Бистиң садыымыс». 15.15 — Телемедээлер. 14.25 — 17.40 — Чапсар. 17.40 — «Писың Горкада школаа». («Орбита-3»). 18.25 — «И. Сриевская ырлаар». Фильм-концерт («Орбита-3»).

КЫЗЫЛДАН

18.45 — Телефильм.

МОСКВАДАН

19.00 — «Эртем амыдырал» («Орбита-3»).

КЫЗЫЛДАН

19.30 — «Сынчыктыгаш». Дамчыдылга.

МОСКВАДАН

20.00 — «Тамчыктыг удуңар, чаштар!». 20.15 — «Кижи. Чер. Эртемчей». 21.00 — «Үе». Информастыг программа. 21.35 — 22.50 — «Баштайгы кыс». Уран-чечен фильм.

Ачаар

Республикага эдир булуттаар чагбас. Сөөлгү-барыын угланмышкынныг хаттың дүрген секундада 7—12 метр черлер. Агаарның температуразы дүне 10—15, чамдык черлерге 0—5, хүндүс 25—30, чамдык черлерге 17—22 градус чылыр.

Кызылга кожер булуттаар, чагбас. 28—30 градус чылыг.

Редакторнуң оралакчызы
К. К. САТ.

КИНО

ИЮНЬ 29-ТА

«НАНЫРАЛ»: «Эрте-бүрүнгү помнун чамдызы» 9.20, 11.30, 13.10, 15.00, 16.50, 18.40, 21.20 шактарда.

«ВОСТОК»: «Дээрбечи-казактар» 15.00; «Хаалгыг эжин баарында» 16.50, 18.40, 20.30 шактарда.

«КАА-ХЕМ»: «Карнавал» 14.00, 17.00, 20.00 шактарда.

«ЕНИСЕЙ»: «Өг-бүле болгу» 19.30 шакта.

«ЧАЙГЫ»: «Ак-көк чүктеш киляр удуг» 15.00; «Ол тоожу дан муңгаранчыг чүве чок» 16.30, 20.00 шактарда.

РЕДАКЦИЯНЫҢ АДРЕЗИ: ИНДЕКС 667000

667000 Кызыл. Щетинкин болгаш Кравченко кудумчузу, № 1. ТЕЛЕФОННАРЫ: Редакторнуң 2-24-63, редакторнуң оралакчыларының 2-35-24, 2-23-74, хөөмейлиг-культурный секторларның 2-25-75, пропагандаларның 2-37-52, партий в амыдырал болгаш совет тургузуг кылдыстериниң 2-37-13, пропаганда кылдызының 2-31-75, культура кылдызының 2-25-71, малы-ажыл-агый үндезилериниң 2-21-47, үлетпүр кылдызының 2-31-75, чагаа кылдызының 2-41-27, информация кылдызының 2-20-60, корреспонденттериниң 2-27-11, бухгалтериязының 2-12-43, сөөлгү «кабейн баргында 2-32-75 телефонче долгаар.

Чагыг 1011

СОЛУН НЕДЕЛЯДА 6 КАТАП ҮНЕР

Тыва АССР-ниң Министрлер Чөвүлелиниң Ном үндүрер чер, полиграфия болгаш ном садыынын керектерлерге таалы-биле эргелелиниң типографиязы. (Кызыл, Щетинкин болгаш Кравченко кудумчузу, бажың № 1). ТС—00606

Бүгү чүрттарның пролетарийлери, каттыжыңар!

ШЫН

СЭКП Тыва обкомунуң, Тыва АССР-ниң Дээди Совединиң болгаш Министрлер Чөвүлелиниң органы

№ 151 (11949) | 1982 чылдың июнь 30, среда | 1925 чылда үдезилеттинген | Өртээ 3 нөм.

УЛУСТАРНЫҢ НАИЫРАЛЫНЫҢ КҮЧҮЛҮГ ТУРГУЗУКЧУ КҮЖҮ

Бүгү-эвилелдиң эртем-практиктиг конференциязы

РИГА. Бышкан социализмниң байдалдарында национал харылзааларның хөгжүлдези, патриотчу болгаш интернационалчы кижизидилгениң дүржүлгазы база айтырыглары —Совет Латвияның пайызылында ажылдап эгелээн Бүгү-эвилелдиң эртем-практиктиг конференциязының темазы ол-дур.

СЭКП ТК-ның харысалгалыг ажылдакчылары, эвилелдешкен республикаларның компартияларының ТК-ларының секретарлары, партияның чамдык обкомпарының биргө секретарлары, эвилелдешкен болгаш автономнуг чамдык республикаларның Дээди Советтериниң Президиумнарының Даргалары болгаш Даргаларының оралакчылары, эвилелдешкен республикаларның компартияларының ТК-ларының кылдыстер эргелекчилери, партия обкомнарының, хооркомнарының болгаш райкомнарының секретарлары болгаш кылдыстер эргелекчилери, Совет Армияның болгаш Шериг-Далай Флодунуң удуртулу политажылдакчылары, ВЦСПС-тиң, ВЛКСМ ТК-ның болгаш эвилелдешкен республикаларның ЛКСМ ТК-ларының харысалгалыг ажылдакчылары, массалыг информация чепсектериниң ажылдакчылары, кежү эртемденнер, министерстволарның болгаш ведомстволарның, чогаадыкчы эвилелдериниң удуртулу ажылдакчылары, бүдүрүлге мурнакчылары, ол ышкаш чамдык даштыкы чүрттарның коммунистиг болгаш ажылчын партияларының төлөлекчилери конференцияда киржип турар.

СЭКП ТК-ның Пропаганда кылдызының эргелекчизи Е. М. Тажельников конференцияны ажыткан.

СЭКП ТК-ның Чиргиче секретары, ССРЭ-ниң Дээди Совединиң Президиумунуң Даргазы эш Л. И. Брежневтиң чедирген байырын конференцияның киржикчилери сорук киришкин-биле уткаан. Оны Латвияның Компартиязының ТК-зының биргө секретары А. Э. Восс помчаан.

«Сайзырангай социализмниң үе-чадазында СЭКП-ниң ленинчи национал политиказы болгаш оон делегейге ужур-дузазы» деп илеткелди СЭКП ТК-ның Политбюро кежигүнүге кандидат, СЭКП ТК-ның секретары **Б. Н. Пономарев** кылган. Бистиң үеристиң кол айтырыгларывыс аразында национал айтырыг чугула чергиниң эдлеп турар деп, ол чугаалаан. Боттуг социализмниң төөгүлүг дүржүлгазы ону чөптүг болгаш долу шинитпирлээриниң кара чаңгыс болдунар аргалыг оруу-дур. Бистиң партиявыстың ТК-зының Чиргиче секретары, ССРЭ-ниң Дээди Совединиң Президиумунуң Даргазы Леонид Ильич Брежневтиң чаа элемериниң дыңнаанынар байырлыг чагаазында ол дутайын долу күш-биле болгаш тодаргай чугаалаан-дыр.

Бистиң чүртувустуң улустарының хөгжүлдезинде моон мурнунда туруп көрбээн өскүү улуг чедиишкиннер—социализмниң артык күштерлиниң, национал политиканың марксизчи-ленинчи теориязының алыс ылаптының, СЭКП-ниң национал политиказының шынчылыының кескү бүзүредилгези-дир.

ССР Эвилелиниң 60 чылының алдарыг өөнүнде ол дээрге бүгү делегейниң мурнунга коммунизмниң кады тургузуп турар деп эргелиг республикаларның найыралчы өг-бүлезин кылдыр көстүп турар деп, СЭКП ТК-ның доктаалывында онзалап демделээн. Төрээн коммунистиг партиязын, ленинчи улуг херектиң шынчы уламчылакчызы эш Л. И. Брежнев баштаан оон Төп Комитединиң долгандыр совет улустуң сырый каттыжышкыны бүзүлбас.

Советтериниң хөй националдыг чүртүнүң чайгылыш чок болгаш бүрүнгаар депшилгелиг хөгжүлдезиниң Коммунистиг партияның мурнунга, чоннуң мурнунга чаа-чаа сорулгаларны үргулчуг кедүрүп турарын демделээш, Б. Н. Пономаревтуң чугаалаавы болза: партия ол сорулгаларны шинитпирлээрин марксизчи-ленинчи өөредигиниң болгаш чедип алдынган төөгүлүг дүржүлганы ёзугаар көрүп, социализм болгаш коммунизм тургузуушкунуңуң практика-биле хынаттынган ленинчи принциптерин чогаадыкчы ёзу-биле байлакшыдып турар. Партияның XXV болгаш XXVI съездилериниң материалдарында база шинитпирлеринде, Л. И. Брежневтиң ажылдарында сайзырангай социализмниң үе-чадазында ленинчи национал политиканы бүгү талалыг үндезилеп тургускан.

Национал харылзааларның талазынга чаа чорудулгалар болгаш айтырыглар партия, совет болгаш хөй-ниитиг организацияларының ажыл-чорудулгазынга ыяк барымдаалаттынган турарын СЭКП доктаамал хайгаарап турар. СЭКП ТК-ның шинитпирин ёзугаар чыылдырган бистиң конференциявысты эрттирип турары база ол сорулгага бараан болур.

Империализм болгаш капиталисмдеп социализмче шилчиишкиниң үе-чадазында национал айтырыг чугула чергиниң эдлеп турар деп, ол чугаалаан. Боттуг социализмниң төөгүлүг дүржүлгазы ону чөптүг болгаш долу шинитпирлээрин кара чаңгыс болдунар аргалыг оруу-дур. Бистиң партиявыстың ТК-зының Чиргиче секретары, ССРЭ-ниң Дээди Совединиң Президиумунуң Даргазы Леонид Ильич Брежневтиң чаа элемериниң дыңнаанынар байырлыг чагаазында ол дутайын даргайлап айыткан эвес, харын-даа ССР Эвилелиниң тургустуганының дөзүнге турган. Социалистиг тургузуушкүнүүң чылдарында бистиң чүртувустуң бүгү национал-ының болгаш биче улустарының амыдыралынга болдунган депшилгелиг ханы чаартылгаларны оратор көргүскен.

Сайзырангай социализмниң үе-чадазында СЭКП-ниң национал политиказының айтырыгларынга илеткелчи доктаагаи болгаш национал харылзааларның хөгжүлдезиниң кол угланышкыны совет национал-ларының бүгү талалыг улам ыңай чоокшулажылгазы. ССР Эвилелиниң быжыглаары болуп турар деп демделээн. Тургустуган чаа сопиал болгаш интернационалчы шинитпишкек чоруктуң— совет улустуң, оон улам ынайгы депшилгезиниң байдалдарында национал харылзаалары хөгжүп турар үеде амгы байдалдарда ол харылзааларның кол чүүлдерин оратор айыткан. Социалистиг дем каттыжылгазы догуннап, быжыгып турар үеде национал-дар аразының социалистиг харылзаалары аксы-дүжүма чүрттарның улустарының аразында база калбарып турар.

Экономиктиг тургузуушкунуң болгаш национал харылгааларның хөгжүлдезиниң түдүш холбаалыышкын айтырыгларынга илеткелчи доктааган болгаш чүрттүң улус ажылагыйының чаңгыс аай комплекизи — улустарның аксы-дүжүма чорууның болгаш найыралының материалдыг идегелдиг үндезинин-дир деп демделээн. Улам ыңайгы депшилгелиг кол айтырыын — бүдүрүлгени интенсификастаарының сорулгазын совет республикалар дем-биле шинитпирлеп турар.

СЭКП ТК-ның май (1982 ч.) Пленумунуң түүлдүг деп көргени Аъш-чем программазын амыдыралга боттандырары, чүрттүң чоңун аъш-чем продуктулары-биле четчир кылдыр хандырары — республикаларның партия организацияларының, бүгү ажыл-ишчилериниң амгы болгаш дараазында беш чылда кол сорулгазы болуп турар. ССР Эвилелиниң улустарының интернационалчы чаңгыс эви болгаш найыралы программада айыткан улуг сорулгаларны боттандырарынга чугула рольду ойнаар турары чигзинишкин чок. Ынчаарга Аъш-чем программазын боттандырар дээш ажыл бистиң улустарывыстың улам ыңайгы чоокшулажырынга болгаш найыралының быжыгарынга идиглиг фактор болур.

Амгы үе-чадада национал харылзааларның хөгжүлдезинге социал политиканың болгаш социалистиг демократияның чайгылыш чок ханылаашкынының ролю күштелиин турарын оратор көргүскен. Аңгыларының болгаш социал белүктериниң боттуг чоокшулажыгыйының бүгү комплекизиниң ажыктыын бедидериниң сорулгазын шинитпирлээринге бүгү нацыларның ажылчы чоннарының күжеңиишкиннерин мөөңнээри;

— ССР Эвилелиниң быжыглаары, социалистиг демократияны чайгылыш чокка ханылаары;

— Аңгы чок шинтиледдиң туругустунарының угланышкынынга совет республикаларының чонунуң социал тургузуу хөгжүдери;

— Чүрттүң нация болгаш биче улус бүрүзүнүң угаавбодал культуразының дешилгезинге совет улустуң социалистиг чаңгыс аай культуразының улам ыңайгы хөгжүлдезинге бүгү талалыг идигни бээри:

— Нацыларның болгаш национал харылзааларның дугайында ленинчи өөредигиниң сайзырангай социализмниң болгаш коммунизмче чоорту шилчиринниң байдалдарынга дүүштүр чогаадыкчы ёзу-биле сайзыраарыы.

ССРЭ-те национал харылзаалар чаартылгазының теориязының болгаш практиказының делегейге ужур-дузазын илеткелге база тодаргай көргүскен. Национал хамаарышпас чорук, хосталга болгаш ден эргө дээш улустарның демиселинге кайгамчык улуг салдарны олар чедирип турар. СЭКП-ниң дүржүлгазының хөй талаларын бүгү делегейде депшилгелиг күрүнелер, партилар болгаш хөй-ниитиг шинчээшкиннери калбаа-биле ажыглап турар.

Коммунистиг партилар национал айтырыгже улуг кижээнгейни угландырып турар. Национал хосталга болгаш хамаарышпас чорук дээш демиселе — ол дээрге бистиң үевисте делегейниң ёзулуг сопиал чаартылгазының чарылбас кезии-дир. Делегейге националдар аразының чөптүг харылзааларын бадыткап тургузары дайын айыылынга болгаш боо-чепсекти эндере бүдүрүнге удур демиселдиң чугула фактору болуп турар.

Национал тургузуушкун талазы-биле совет дүржүлга социалистиг дем каттыжылгазының коммунистиг болгаш ажылчын партилларының ажыл-чорудулгазынга, социалистиг интернационализмге үндезилеттинген күрүнелер аразының харылзааларның практиказынга таарымчалыг салдарлыг болуп турарын илеткелчи ыяктаан. Ол дүржүлгага улуг сонуургалгы Азиячын, Африканың, Латин Американың хөгжүп орар чүрттарының күрүне болгаш хөй-ниитиг ажылдакчыларының, политиктиг партиларының хөгжүлделиг капиталистиг чүрттарда коммунистерниң, депшилгелиг

(Төнчүзү 3-кү арында).

Бүзүреддиг патриоттарны-интернационалчыларны кижизидер

Бүгү-эвилелдиң эртем-практиктиг конференциязының киржикчилеринге

Эргим эштер!

Силерниң конференцияңар кайгамчыктыг юбилейниң — Совет Социалистиг Республикалар Эвилелиниң тургустунганындан бээр 60 чыл оюнуң мурнуу чарыында эртип турар-дыр. Чаагай ленинчи чаңчылды эдербишаан, силер бышкап социализмниң байдалдарында национал харылзаалар хөгжүлдезиниң дүржүлгазын болгаш оон өйү келген чугула айтырыгларын чугаалажырынче боттарыңарның кичээнгейиңерни мөөңнээр деп бодап алганыңар чугулалыр.

ССР Эвилели революсчу-тургузукчу ажыл-херектериниң алдарыг оруун эрткен. Мөлүкчү тургузугдан төрүттүнген национал айтырыгны чөптүг шинтпирлээриниң үлегер-чижээн бир дутаарында СЭКП көргүскен. Бүгү нацыларның болгаш биче улустарның чүгле юридиктиг эвес, харын херек кырында ден эргези бистиң чуртувуска эң ыяка хуусаалларда чедип алдынган. Кижилерниң төөгүлүг чаа шинтилеңиккээ—совет улус тыптып келген, бүгү националдарның күш-ажыл кижилериниң аразынга аксы-дүжүма харылзаалар, улустарның ленинчи найыралы балыткаттынган. Оон чырыткыланчак херечиин найысылалында силерниң чыылганыңар Совет Латвия болуп турар.

Совет кижилериң идей-политиктиг, социал болгаш интернационалчы чаңгыс эвин ханыладырынга чаа үе-чаданы ажыткан сайзырангай социализмниң бистиң хөй националдыг Төрээн чүртувустуң ажылчы чоннарының күжеңиишкиннеривиле тутканы. Ажылчын аңгының колхозчу тараачыннарның болгаш улусче интеллигенцияның бузулбас эвилели быжыглып турао. ССРЭ-ниң бүгү нацыларының болгаш биче улустарының чоокшулажырының буянныг чорудулгазы хөгжүп турар. Дең эрге бүзүрежилгени тывылдырар, бүзүрежилге — коммунистиг тургузуушкуннуң бүгү талаларынга билчиишкинниң болгаш улам сырый кадыг ажылдажылганы болдурар.

Национал харылзааларны улам ыңай хөгжүдериниң оруктарын СЭКП-ниң XXVI съездизи тодаргайлаан. Чугаа болза хамыктың мурнунда республика бүрүзүнүң материалдыг болгаш угаан-бодал күчүзүн улгаттырарының база оон-биле кадыг ону бүгү чүрттүң таарымчалыг хөгжүлдезинге улам улуу-биле ажыглаарының дугайында чоруп турар. Сибирьниң, Ыраккы Чөөн чүктүң болгаш Соңгу чүктүң бойдуг байлактарын шинээдип алырынга, Кара эвес хөрээнүүт черни хөгжүдеринге, Аъш-чем программазын күүседиринге бүгү республикалар ылеп-кейлиг киришкен турары чугула.

Патриотчу болгаш интернационалчы кижизидилгениң айтырыглары силериниң кол кичээнгейиңерде турары кончуг экы-дир. Ол — партияның идеологтуг ажылының кол сорулгаларының бирээзи-дир.

Ажылдың ажыктыын болгаш шынарын бедидер, юбилейлиг чылдың болгаш шинтизи-биле беш чылдың планнарын күүседир, Төрээн чүртүң күүү-шыдалын, улустарның тайбыңын болгаш аймыл чок чоруун бүгү хемчег-биле быжыглаар социализмниң чаалап алыышкыннарын камталап туржуруна белен болур —ССРЭ хамаатызының бодунуң патриотчу хүлээлгезин күүседир, интернационализмниң херек кырында көргүзер арга-шинээн хынаар чүүлдер ол-дур.

Силерге болгаш конференцияның даштыкы адучыларына чеднишкиниг ажылдаарыңарны, чогаадыкчы улуг чеднишкиннерлиг болуруңарны күзедим.

Л. БРЕЖНЕВ.

«ЭЛЬБРУСТАР» БОЛГАШ «ПАМИРЛЕР» ЧУГААЛАП ТУР

Совет болгаш француз эртемденнериниң белеткээни эртем шенелделери «Салют-7» орбита станциязында хайныышкывыг чоруп турар. Совет-француз каттышкан экипажтың ажылының үшкү хүнүнде шенелделер база хөй болган. А ол хүнүүр кежээниде журналистерни үжудушкунунуң удуртукчулары эфирже чалаан. Франциянын кол солуналарының болгаш журналдарының төлөлекчилери. Франс Пресс агентствоның корреспонденттелери, совет журналистер башкарылга төвүүнүң кол датынга июнь 28-те чыглып келген.

Найыралдыг беш космонавтыларны экранга көрдүвүс. Канада—ССРЭ-нин болгаш Франциянын туктары. «Памир-3», чоокшулап келиринерни дилеп тур бис» деп, француз космонавтыга оператор чугаалады. Жан-Лу Кретьен болдунуң сандайындан чиги-биле адырыгаш, объективке экинирген хевирлиг чедип келген. «Эльбрус-2»-биле—Валентина Лебедев-биле кожа олурупту.

Денэи чок байдалга таарымча чок болуп турар бе, орбитага азы черге ажылдаары чиик бе? деп француз космонавтыдан «Ви увриер» база «Социалистическая индустрия» солуннарның корреспонденттелери айтырган.

—Денэи чок байдалга 48 шак дургузуунда чанчыгын, белеткеңген мен. Кандыг-даа таарымча чок түүлдер менде ам чок—деп, Жан-Лу харылаан.

Аалчыларның келгени станцияның эдлеринге кандыг-бир айтырыгларны тургускан эвес ирги бе? деп Франс Пресстиң корреспондентилери айтырган. Француз кухнязының чемин космонавтылар кажан чиир деп турарын база солуур-ган көргеннер.

—Француз кухняга кылган чемнерин четтирген бис. Луштеки чемненилге үезинде паштетти чидивис. Кедергей амданыг болду. Космостуң бедии ышкаш, ындыг бедик шынарлыг кылдыр белеткээн чем болду деп, А. Березовой харылаан. Аалчыларның биске чедип келгени кандыг-даа нарын айтырыгларны биске таварыштырбаан. Ажылдаар, удуур, дыштанып черлеривис шуптувуска четчир.

Борт инженерлериниң хүлээлгелерни боттарының аразынга кайчаар хуваажып турарын В. Лебедевтен болгаш А. Иванченковтан айтырган.

—Белени-биле хуваажып турар бис. Космоска 140 хонук ажылдаан Саша менээ дузалап турар-дыр—деп, Лебедев харыылаан.

Иванченков бодунуң эжиниң чугаазынга солуп чаа түүлдү немеп каан. Москваның үжар түүл институдунуң ийи доозукчулары планетаның кырында ажылдап турар. Маңаа холбаштыр институтта бүгү эш-өөрүүске изиг байырны чедирип тур бис.

Ужудушкун башкарар төп.

Н. ЖЕЛЕЗНОВ,

СЭТА-ның корр.

ЧЕДИИШКИННИГ КҮҮСЕТТИНИП ТУРАР

УЖУДУУШКУН БАШКАРАР ТӨП. (СЭТА). Анатолий Берзовой, Валентин Лебедев, Владимир Джанибеков, Александр Иванченков болгаш Жан-Лу Кретьен составтыг каттышкан экипаж орбитадаш «Салют-7» — «Союз Т-5» —«Союз Т-6» комплекизинде ажылдавышаан.

Июнь 28-те космонавтылар чернин атмосферазын,' планеталар аразынын будумделерин, галактиктерниң болгаш галактиктиг-даа эвес хереллеңиишкиннер үндезинээнин шинчилээр сорулгазыг «Пирамида» болгаш ПСП дээр шенелделерни кылып эгелээннер. Станцияның иштинден кылып астрофизиктиг шинчилелдер шинчилеп турар чүүлдерни дугайында эң ыяш медээлерни алыр аргазы бээр. Ол каттышкан шенелделерни француз специалистериниң кылган фотоаппаратуралары-биле күүседип турар.

Ында чеде берген экспедицияның экипажы космоска ужудуушкунун үезинде оон байдалдарына кижиниң таважып эгелеп турарының үезинде чүрек-дамыр системазының болгаш каратың байдалын шинчилээриниң ажылын катап кылган.

Космос материаловедениезиниң программазын ёзугаар «Кристалл» дээр совет технологтуг херекеел-биле чес-биле коргудучуну ажыглап тургаш, денэи чок байдалда материалдарның диффузияларының хемчээлин тодарадыр дүржүлганы кылыр ужурлуг. Ону кылыр будумелдериниг еавалларны француз эртемденнер белеткээн.

Июнь 28-тин кежээнинде ийи телевидение сеанезынынга ол ужудуушкунуун дугайында бижин турар совет болгаш даштыкы журналистерге каттышкан экипажтың парадалга конференциязы болган.

Орбитадан дыңнадыгларны болгаш телеметрлиг медээлерни ёзугаар алырга, эртемшинчилелдин «Салют-7» — «Союз Т-5»—«Союз Т-6» комплекизинин ужудуушкуну чогумчалыг чоруп турар.

Космонавтылар Березовой, Лебедев, Джанибеков, Иванченков болгаш Кретьен оларның байдалы эки.

ХОЙДАН-НА — ҮШ КИЛОГРАММ

— Хой кыргылдазын кыска хуусаада, эки шынарлыг чорудар сорулгаңы салгаш, бо хүннерде шалынчы ажылдан тур бис—деп. Чөөн-Хемчикте «Чыраа-Бажы» совхозтуң Дагыр-Шеми хойжу бригадазының бригадири О. О. Ондар биске чугаалады.

Шынап-ла кыргылда пунктузунда ажыл-ишчилерни күш-ажылче сорук киирип турар лозунчар, плакаттар, көргүзүглер бар. «Кыргыкчының булуңунда» кыргыкчы кижиниң кылган ажылын төлеп бээрин, чарыштың негелделерин, шаңнап-мактаарының хемчеглерин азып каан.

Партия организациязы (секретары Б. С. Хомушку) агитаторларны, политинформаторларны пунктуда быжыглаан, олар агитхуудусту үндүрүп, көргүзүглерни долдуруп, беседаларны кылып турарлар. «СЭКП ТК-ның май (1982 чыл) Пленумунуң түнелдерининг болгаш совхозтуң ажыл-ишчилериниң сорулгаларының дутайында» илеткелди совхоз директору К. Б. Куулар пунктуун ажыл-ишчилериниге кылып берген.

Кыргыкчылар, бригаданың хойжулары республика наадымынга күш-ажылчы чедиишкиннерлиг ужуражырыы-биле чоокку хүнүүрде чарыштың бирги черинде чоруп турар. Кыргыкчылар Куулар Хеймерек, Ооржак Шончалай, Чуглур Ондар, Куулар Шончалай, Ондар Дукарсүү болгаш өскелер-даа хүн нормазын ажыр күүседип келгеннер.

Кыргылда пунктузунда ажыл-ишчилерни күш-ажылче сорук киирип турар лозунчар, плакаттар, көргүзүглер бар. «Кыргыкчының булуңунда» кыргыкчы кижиниң кылган ажылын төлеп бээрин, чарыштың негелделерин, шаңнап-мактаарының хемчеглерин азып каан.

Партия организациязы (секретары Б. С. Хомушку) агитаторларны, политинформаторларны пунктуда быжыглаан, олар агитхуудусту үндүрүп, көргүзүглерни долдуруп, беседаларны кылып турарлар. «СЭКП ТК-ның май (1982 чыл) Пленумунуң түнелдерининг болгаш совхозтуң ажыл-ишчилериниң сорулгаларының дутайында» илеткелди совхоз директору К. Б. Куулар пунктуун ажыл-ишчилериниге кылып берген.

Кыргыкчылар, бригаданың хойжулары республика наадымынга күш-ажылчы чедиишкиннерлиг ужуражырыы-биле чоокку хүнүүрде

Т. ХЕРТЕК.

ЧУРУКТА: кыргыкчы Куулар Шончалай.

В. ЧАДАМБАНЫҢ фотозу.

Туркменистан: чаңгыс өг-бүледе

ССРЭ-ниң УАЧД-зинде Туркменистанның делгиринге чаа чүүл—чаа дүжүттүң кызылтазының снову немешкеп. Чүрттүң Көл делгелгезинде Туркмен ССР-ниң хүннери-биле холбаштыр хүннээректиг республиканың июнь 28-те Москвада келген төлөлекчилери ону эккелген.

Домодедово аэропортунга аалчыларны москвачылар чүректиң ханызындан хүндүткеп уткаан. Аңаа митинг болуп, ээн кадың чыткан ховуларны чечектелген чүрт болдуруп бергени дээш Совет Туркменистан аксы-дүжүма улустарга кезээде өөрүп четтирген деп, онзалап демделеп турган.

«Чаңгыс аптиг өг-бүледе» деп юбилейлиг делгелгеге келген кижилерге ол дээрге ногаарарган чечек дег кылдыр көстүп келир. Хаузханның кижилер кылган далайы түсче чыддарның элезининг ховуларын тоолда чүве дег чаартыпкан. Каракум каналын бүгү чүрт түлүп турар. Ол —Совет улустуң чоргаараалы-дыр. Схемада чурагайларда: ол суг оруунга материалдарны болгаш дериглерни 250 ажыг хоорайлар берип турар дээн.

ССРЭ-ниң тургустунганының 60 чылынга тураскаатказан делгиирде Туркмения нефтинин болгаш газтың арбын бүдүрүкчүзү, энергетиканың, химияның, машина тудуунуң дүрген хөгжүделіг чүрту кылдыр көстүп турар. Республиканың бүдүрүлгелериниң маркалыг продукциязы дашгыкының 50 чүрттарында билир. Улуг Октябрьның мурнунда кадагларны безин өскээртен сөөртүп ап турган бо чүртта чүс-чүс заводтар, фабрикалар, ажылдап турар.

Чоннуң хереглел бараанизрының үлегер хевирлерин калбаа-биле делгээн. Кайгамчыктыг туркмен хевистерни кижи магадап ханмас. Республиканың алдары, оон онза сагыш салыр чүүлү —хөвен. Ону бүдүрелиниң талазы-биле Туркмения нийги черни чүртта эдлеп турар. Сөөлгү он чылдың ында хөвен ажаап алыры барык ийи катап көвүдээп. Туркмения өске-даа чүүлдерби-биле байлак. Чүрт оортан каракульду, дүктү, торгу кылыр нарын удазыннарны тараапы, дыңяны, виноградты ап турар.

Туркменияның ажылчы чоннары ССРЭ-ниң Аъш-чем программазын боттандырарынга улуг үлүүн киирер шинтпирлиг тура-соруктуглар.

Совет эрге-чагырганың чылдарында туркмен улустуң угаан-бодал өзүлдезин делгелгеде көргүскен. Диаграммаларның бирээзинде мындыг бүзүредилгиг чурагайлар бар: студентилериниң санының талазы-биле Туркмен ССР Великобританияны 1,3 катап, Турцияны —барык ийи катап, Ираннының — ийи чартык катап ажыл турар. Культура талазында чеднишкиннерни делгиирлер болгаш фото-чуруктар көргүскен. Оон национал чанчылдарын хумагалап арттырган.

Москва.

И. НОВИКОВ, СЭТА-ның корр.

Эш Б. Б. Ондарны Тыва АССР-ниң Дээди Совединиң Президиумунуң Хүндүлел бижии-биле шаңнаар дугайында

ТЫВА АССР-НИҢ ДЭЭДИ СОВЕДИНИҢ ПРЕЗИДИУМУНУҢ ЧАРЛЫЫ

Көдээ ажыл-агый будурүлгезинге хөй чылдарда үреттүнеллиг ажылы дээш база төрүттүнген хүнүүден бээр 60 харлааны-биле холбаштыр Кызыл районда «Тилелге» совхозтуң малчыны Баян-доо Баазанович Ондарны Тыва АССР-ниң Дээди Совединиң Президиумунуң Хүндүлел бижии-биле шаңнаар.

Тыва АССР-ниң Дээди Совединиң Президиумунуң Даргазы М. МЕНДУМЕ.

Тыва АССР-ниң Дээди Совединиң Президиумунуң Секретары Н. БОЙДУ.

Кызыл хоорай,
1982 чылдың июнь 29.

Аъш-чем программазын — амыдыралга

АВТОТРАНСПОРТ — КӨДЭЭ АЖЫЛ-АГЫЙГА

СЭКП Тэн Комитединин май (1982 чыл) Пленумунга хүлээн алдынган ССРЭ-ниң Аъш-чем программазын республиканың автотранспортчулары ханы сонуургал-биле өөренип, танывыш турар. Ук программаны боттандырарын га автомобиль транспортунга чүгүла роль онаажыл турарын май Пленуму айытkан. Агроүлетпүр комплекстерин транспорт-биле хандырары чүгүла айтырыгларның бирээзи.

Тываның автотрансопрт эргелединиң коллективи ол сорулганы шиитпирлээринче белетеннип, арга-курлавырларны санап, автотранспорттуң бүжүн долу ажыглаарын хандырар үжурлуг. Автомобиль транспортунуң хөгжүлдезин көдээ ажыл-агыйның бүтүү адырларының кедир үеде хөгжүлдези-биле хөлбаштырары чүгүла. Чүге дээрге ол адырларның продукциязын бүдүрерге, ажаары, белеткээри, хүлээн адыры, шыгжаары, ону болбазырадыры автотранспорттуң ажылы-биле хөлбашкан. Бүдүрүге-биле хереглекчиниң аразында тудуштурар, харылаштыр ээнө — транспорт эргелери, автобүдүрүлгер чүк сөөртүлгезин сайзырангайыдарының хемчеглерин планнап турар. Автотранспорт бүдүрүлгелери чүге көдээ ажыл-агыйның продуктуларын сөөртүр эвес, хөй санныг чүктү хоорайдан совхозтарже, көдээ ажыл-агыйның бүдүрүлгелериче чедирер апаар болгай. Транспорт ажылының ажыктыны бедидери, чүк сөөртүлгезиниң бот-үнезин чингедирип болгаш өскедаа чүгүла айтырыглар транспортчуларның мурнуда турар. Моон мурнунда чылдарда транспортту планнаарда көдээ ажыл-агыйның онзагай байдалын, сезоннарын четче барымдаалавайн турганыдан чүк сөөртүлгезин экижилериниң хемчеглерин ажыл-херекке боттандырарынга бергелерге таваржып турдувус. Кайда, чеже хемчээлдиг дүжүт барын шын эвес дыннадын бээр фактылар тургулаан. Чүдүрер-дүжүрер ажылдарны шуут-ла хол-биле кылырындан хөй үе-шакта транспорт апаа турар, погаа үрелиир чоруктар болгулаар. Кызыл хоорайже беш сөөртүлге үезинде транспорттуң апаа туруушкуну парадтыг үеник 60-70 хуузу чедип турар. Районнарже чүк апаарда мындыг чидирглер оон-даа хөй, оон уламыдан 30-40 км-ге күнде чүгле чаңгыс рейс кылыр. Ынчангаш дүжүт ажаалдазын, кыска хуусаада арттирери-биле ажаалда-транспорт-белеткел комплекстерин амдан эгелеп белеткээри чугула.

Картофельди сөөртүрүнге тускай контейнерлерни ажыглаары эптиг. Ук контейнерлер садыг, белеткел организацияларының боттарывыны болур ужурлуг. Апаа эккелген картофельди ол хевээрле шыгжаар. Олар республиканың садыг организацияларында барык чок. Садыг министерствозунуң баззазында бар 2000 хире контейнерлерни картофельди чүгле шыгжарынга ажыглап турар. Оон парыгын тургузары —хүнүн негелдезин апаргын. Картофельди, погааны контейнерлиг сөөртүрү транспортчуларга-даа, хереглекчилергедаа ажыктыг. Чүге дээрге ынчан транспортту ажыглаары экижиир, хол-биле кылыр ажылдар эвээжээр болгаш погаа, картофельдин чидирви кончуг кызырлыр. Картофель, погаа ажаалдазының сезонунда, массалыг сөөртүлге үезинде чүктүг автомобильдер хүлээп алыр баазалардан магазиннерже, ниитиниң чемпеилге черлеринче дорт чедирер апаар. Ол черлерниң хөй кезиинде киирер оруктар чок, белеткеттинмэзн.

Саян артындан картофель садып алырында чамдык айтырыгларны өөренип ноорү күзенчиг. Садыг министерствозу, Респотребсоюз, ИХМ ындыг керээ чарында сорттан каан болгаш четкилерге савалап каан картофельди алырын дутуржур болза оки. Ол дээрге продукцияның үрелиирин болдурбас, шыпары экижиир, хол-биле кылыр ажыл эвээжээр. Савалаваан, машинаже аваа ургаш-ла Саян артындан 1981 чылда сөөртkеп картофельдиң чидирви 1800 рубль болган, азы 18 топпазы хереглекчиге чедирбээн деп болур. Автотранспорт эргелединде 100 автомобиль-рефрежератор бар, республика девискээриниден дашкаар черлерден погаа, чимис аймаан киир сөөртүрүнге ол четчир.

АТБ-лерге быжыглаан совхозтар-биле кады дүжүт ажаалдазының үезинде комплекстиг бригадаларны (чолаачы, механизатор, септекчи, дузалаар ажылчыннар) тургузарын чедип алырын күзенчиг.

Бригада керээн-биле ажылдаар арганы көдээ ажыл-агый продуктуларын сөөртүрүнге ажыглаарын транспортчулар өөренип көрүп турар. Көдээ ажыл-агый продуктуларын садыг шугумунга чедирери барык шиитпирлеттинген-даа болза, көдээ ажыл-агый продуктуларының белеткелиниң болгаш шыпарының талазыбиле күрииспекциянын белеткед чорударын организастаашында четистер ам-даа хөйүн айтыр апаар. Совхозтардан, ажыл-агыйлардан, чоидан садыг алган эът, сүт, дүк болгаш картофель, погаа аймаан сөөртүрүнге бригаданың керээлиг ажылдаар аргазын ажыглаарын шингээдип алыр ёйу келген. Белеткел организациялары транспортчулар-биле керээ чарып, харылзажырындан дескелээр, хөөн чок. Чүдүрер-дүжүрер шөлчүгештерде киирер оруктар чогу, механизмнер болгаш ол ажылдарга ажылчыннар чедишпезинден ону тайылбырлап турар.

База бир айтырыгны өөренип көөрү, шиитпирлээри күзенчиг. Бистиң автотранспорт эргелелинде чаа маркалыг, хөй чүк алыр, кончуг дүргеп чоруур автомобильдер немежин турар. Ынчаарга республика иштинде оруктар болгаш Абакан, Минусинск, Абаза хоорайларда баазаларга чедирер оруктар багай, ол машиналарның күчүзүн ажыглаарынга шаптыктан турар.

Агроүлетпүр комплекстерининг бүдүрүлгелериниң аразында экономиктиг харылзааларны транспортчулар чорудар апаар. Ынчангаш бистиң мурнуузуста тургустунуп турар айтырыгларны комплекстиг-биле шиитпирлээри негеттинер. Маңаа чүгле транспортчулар эвес, харын Көдээ ажыл-агый министерствозу, Көдээ ажыл-агый продуктуларын белеткээринин болгаш шыпарының талазы-биле Күрииспекциия база совхозтар, садыг организациялары шупгузу сонуургалдыг болуп, деминг ажылдаарының бүгү аргаларын, хемчеглерин боттандырар үжурлуг.

Транспортчулар боттарының талазындан сөөртүлгени организастаарын сайзырангайжыдар сорулга-биле контейнерлиг, чүктү савалыг сөөртүрүн ажыглааш, транспорттуң бүдүрүкчүлүүн бедитнеп, организациялар, бүдүрүлгелер-биле харылзааларны экижидерин, чүдүрер-дүжүрер ажылдарны механизастаарын, күш-ажылды организастаарының деңшилгелиг аргазы —бригада керээнин калбаа-биле ажыглаарын планнап турар.

В. ПАРУНИН,
Тыва автотранспорт эргелелиниң начальныгы.

Б е ш чылдың кижилери

Кызыл-Мажалыктың даараныльга цегинде комсомолчулар болгаш аныяктардан тургустунган бригада бо чылдың эрткен айларының планныг даалгаларын чедиишкинниг боттандырган. Олар чиик хептер даарап үндүрер талазыбиле чартык чылда алган бедиткен хүлээлгелерин база күүседипкеннер.

Аныяк даараныкчылардан Зина Куулар, Надежда Кыргыс болгаш оон өске-даа аныяктар хууда беш чыл планнарын шалыпчы күүседип, социалистиг чарышка тиилекчилер болуп, мактанчыг ап турарлар. Зина Куулар чер-чер Советтериниң сөңгулдаларынга Кызыл-Мажалык суур Совединиң депутадынга сөңгуткан. Кыргыс Надежда «Мергежилиниң ээйы-биле» деп конкурстуң чемпиону.

ЧУРУКТАРДА: Кызыл-Мажалыкта даараныльга цегинин мурнакчы даараныкчылары Зина Куулар биле Надежда Кыргыс.

О. ОХЕМЧИКТИҢ фотолары.

ЧАА АЖЫЛ-ХЕРЕКТЕР-БИЛЕ

СЭКП ТК-ның май (1982 чыл.) Пленумунуң түүнелдерин болгаш «1990 чылга чедир үеде ССРЭ-ниң Аъш-чем программазын болгаш оны боттандырар талазы-биле хемчеглер дугайында» эш Л. И. Брежневтиң илеткелинге база СЭКП обкомунуң VI пленумунуң доктаалынга дүүштүр районнарның партия организацияларының соругларын чугаалажып көөрүнге тураскаатkан пленумнар болгаш партия-ажыл-агый активтериниң хуралдары болуп эрткилээн.

Эрткен пятницада СЭКП Каа-Хем райкомунуң пленумунга илеткелдя райкомнуң бирги секретары В. А. Бизулин кылган. Пленумга илеткелди болгаш санал бергенер: СЭКП-ниң XXV съездизин аттыг, «Ленинчи орук» совхозтарда партия организацияларының секретарылары Ф. И. Долмачев, И. П. Шабуров, «Совет Тыва» совхозтуң директору С. Д. Седен-оол, «Бурунгаар» совхозтуң директору А. М. Соломатов, өскелердээ районнуң ажыл-ишчилери партияның аграр политиказын болгаш көдээ ажыл-агыйны, чурттуң агроүлетпүр комплекзин улам ынай хөгжүдер талазы-биле үзүг сорулгаларны ээзи-биле деткип турарын демдеглээн.

Райкомнуң пленумунга ол кичээнгейни көдээ ажыл-агыйның бүдүрүлгезинин ажыктыын бедидеринче, шиитпирлээр ужурлуг кол сорулгалаже углаңдырган. Бо чылдың бирги чартыында мал ажылының продуктуларын күрүнеге садарының планнарын күүседиринин аргалары районда бар. «Совет Тыва», «Бүрен», СЭКП-ниң XXV съездизи аттыг совхозтар чартык чылды чедиишкинниг доозуп турар.

1986 чылга чедир үеде районга тараа бүдүрерин 31600 тонна, картофельди 5600 тонна, погааларны 1950 тонна, чедирери бир гектардан-на 12,2 центнер тараа культураларын өстүрери көрдүгнеп. Мал ажылын хөгжүдер талазы-биле үзүг сорулга салдыгган. Салдыгган сорулгаларны күүседирип чер-черге ажыл-херекти организастаарындан бүрүң-биле хамаарыжыр дээрзин пленумга демдеглээн.

Партия райкомнарының пленумнары Хандагайтыга, Саматалдайга, Тоора-Хемге, Тээлиге, Шагаан-Арыгга эртнен пятницада база болуп эрткилээн.

Пленумнарга илеткелдерни СЭКП райкомнарының бирги секретарылары: Өвүрнүң—Ч. Х. Ооржак, Тес-Хемниң — П. Т. Дамба-Хуурак, Тожуңуң—С. Ы. Монгуш, Бай-Тайганың — Л. С. Лаҥзың-оол, Улуг-Хемниң — К. А. Маспың-оол олар кылган. Ак-Довурак хоорайга партия-ажыл-агый активинге илеткелди «Тыва даг-дүгү» тудуг эргелелинде партком секретары А. А. Федоров кылган.

СЭКП ТК-ның май Пленумунга эш Л. И. Брежневтиң илеткелинде айытkан чүүлдер болгаш түүнелдер, ССРЭ-ниң Аъш-чем программазы чоңнуң чаагай чоруу дээш партияның сагыш салыышкынының чаа, кежу бадыткады. Хоорайларның болгаш суурларның бүгү коммунистери, ажыл-ишчилери СЭКП ТК-ның май (1982 ч.) Пленумунуң шиитпирлээри, апаа эш Л. И. Брежневтиң илеткелии, ССРЭ-ниң Аъш-чем программазын чүүлдүзүнүн хүлээп албышаан, беш чылдың болгаш оон ийиги чылының онаалдаларын күүседир, чер болгаш мал ажылының продуктулуун улам көөдедир дээш ажыл-херекти организастаарынче кол кичээнгейни үтпаңдырып турар.

СЭКП ТК-ның май (1982 ч.) Пленумунуң шиитпирлерин, эш Л. И. Брежневтиң илеткелинде айытkан чүүлдерин болгаш түүнелдерин ажыл-чорудулгага удуртулга бодурун, күүседириниң хемчеглерин айытkан доктаалдарны пленумнарга болгаш актив хуралдарынга хүлээп алган.

ИЮЛЬДУҢ ҮЛҮҮНДЕ

«Тыва суг тудуг» трестиң демир-бетон кылыгаар заводунуң коллективи бирги чартык чылдың бүдүрүлге планын хуусаа бетинде күүседткеш, ам июльдуң күш-ажылчы календары-биле ажылдап турар. Бо бүдүрүлге черинде техниктиг болгаш экономиктиг көргүзүлер бедик. Коллектив күш-ажылдың бүдүркүлүүнүн өөлүдеэш чедип алган. Заводтуң бүгү цехтеринде хожудан турарлар чок. Олар орулгалыг, камналгалыг болгаш бедик бүдүркүлүг ажылдап турарлар.

Бо эң-пайыралдыг бүдүрүлге черинин эки ажылын илередип турар сан-түдерниң артында заводтуң кижилериниң кызымак ижи, оларның ажыл-херектери бар дээрзин айтыр херек. Бүдүрүлгениң коллективи чыл эгезинден бээр республиканың аңаа хамаарылгалыг организацияларынга 6925 дөрбелчин метр демир-бетонну бүдүрүп үзүп турган. А херек кырында завод хереглекчилерге 7575 дөрбелчин метр демир-бетон кылыгларны берген.

Эрткен беш айларда план ёзугаар 970 муң рубльдиң бараанныг продукциязын бүдүрүп үзүптүр турган. Коллектив ол планын база ажырган. Ол айлар дургузунда 1 миллион 173 муң рубльдиң продукциязын сайгарган. Өскээр чугаалаарга, бүдүрүлге программазын 120 хуу күүседткен. Завод продукция сайгарарының бүдүрүлге программазын 200 муң рубльже ажыр боттандырган.

Завод колдуунда-ла чыыпээр демир-бетон-биле бистиң республиканың бүгү мелиорация тудугларын хандырып турар. Ол сорулганы завод чедишкинниг боттандырып турар. Оон-биле чергедештир завод бүдүрүлгелер болгаш организацияларның чагыгларын база-ла багай эвес күүседип келген.

План күүселдези —заводта хоойлу болу берген. Ынчангаш ону инженер-техниктиг ажылдакчыларның удуртулгазы-биле амыдыралга чедишкинниг боттандырып-даа келген.

Заводта бир кол айырыг — чарыш. Ону дээштиг, түүнелдиг болдурарынче заводтуң дирекциязы, партия болгаш профэвилел комитеттерни улуг кичээнгейни үгландырып турар. Бүгү цехтер, бригадалар, участоктар аразында чарыштыг. Олар толаргай бүдүрүлге планнарлыг. Ниитизи-биле он бирги беш чылда болгаш бо чылын кайы хире хемчээлдиг продукция бүдүрерин, ону сайгарарын цехтер аайы-биле хуваараан. Ону чараштыр парлаан, аскан. Күш-ажылдың бүдүрүкчүлүүн бедидеринге, ажылчыннарның тура-соруун көөдедиринге ол улуг салдарлыг болуп турар. Оон-биле кады хүлээп алган ажылдеэшкиннер тургулаан. Ындыг байдалды дарый эдерип негеттинип турар. СЭКП Тэн Комитединиң май (1982 чыл) Пленумунуң материалдарынга дорт айытkан—ажылдың төпчү түпкелин, алдынар продукция дээш бүдүрүлге-даа, транспортчулар-даа бир демиг, харылзаалыг ажылдаарывыстан чеднишкин хамаарыжыр. Дүжүт ажаалдазының үезинде сөөртүлгени удуртуп башкарар тускай төптү республикага болгаш районнарга (районнуң көдээ ажыл-агый эргелелиниң ажылдакчызының киржилгези-биле) тургузары чүгүла.

Ылангыя картофель, погаа ажаалдазының, ону сөөртүрүнүң сайгарын, белеткээринин үезинде бистиң республика бергедээшкинге таваржып турар. Бо чылын совхозтарның, колхозтарның шөлдериниден белеткел болгаш садыг организацияларынче ниитиниң автотранспорту-биле 5 муң тонна картофельди, 25 муң тонна погаа аймаан болгаш 7 муң тонна картофельди, погааны Саян артындан кирип сөөртүрүнге кирдүнеген.

Моон мурнунда чылдарда картофель, погаа ажаалдазының кампавиялыг үезинде автотранспортчулар эвээш эвес берген. Ынчангаш ону инженер-техниктиг ажылдакчыларның удуртулгазы-биле амыдыралга чедишкинниг боттандырып-даа келген.

Эрткен беш айларда план ёзугаар 970 муң рубльдиң бараанныг продукциязын бүдүрүп үндүрер турган. Коллектив ол планын база ажырган. Ол айлар дургузунда 1 миллион 173 муң рубльдиң продукциязын сайгарган. Өскээр чугаалаарга, бүдүрүлге программазын 120 хуу күүседткен. Завод продукция сайгарарының бүдүрүлге программазын 200 муң рубльже ажыр боттандырган.

Завод колдуунда-ла чыыпээр демир-бетон-биле бистиң республиканың бүгү мелиорация тудугларын хандырып турар. Ол сорулганы завод чедишкинниг боттандырып турар. Оон-биле чергедештир завод бүдүрүлгелер болгаш организацияларның чагыгларын база-ла багай эвес күүседип келген.

План күүселдези —заводта хоойлу болу берген. Ынчангаш ону инженер-техниктиг ажылдакчыларның удуртулгазы-биле амыдыралга чедишкинниг боттандырып-даа келген.

Заводта бир кол айырыг — чарыш. Ону дээштиг, түүнелдиг болдурарынче заводтуң дирекциязы, партия болгаш профэвилел комитеттерни улуг кичээнгейни үгландырып турар. Бүгү цехтер, бригадалар, участоктар аразында чарыштыг. Олар толаргай бүдүрүлге планнарлыг. Ниитизи-биле он бирги беш чылда болгаш бо чылын кайы хире хемчээлдиг продукция бүдүрерин, ону сайгарарын цехтер аайы-биле хуваараан. Ону чараштыр парлаан, аскан. Күш-ажылдың бүдүрүкчүлүүн бедидеринге, ажылчыннарның тура-соруун көөдедиринге ол улуг салдарлыг болуп турар. Оон-биле кады хүлээп алган ажылдеэшкиннер тургулаан. Ындыг байдалды дарый эдерип негеттинип турар. СЭКП Тэн Комитединиң май (1982 чыл) Пленумунуң материалдарынга дорт айытkан—ажылдың төпчү түпкелин, алдынар продукция дээш бүдүрүлге-даа, транспортчулар-даа бир демиг, харылзаалыг ажылдаарывыстан чеднишкин хамаарыжыр. Дүжүт ажаалдазының үезинде сөөртүлгени удуртуп башкарар тускай төптү республикага болгаш районнарга (районнуң көдээ ажыл-агый эргелелиниң ажылдакчызының киржилгези-биле) тургузары чүгүла.

Ылангыя картофель, погаа ажаалдазының, ону сөөртүрүнүң сайгарын, белеткээринин үезинде бистиң республика бергедээшкинге таваржып турар. Бо чылын совхозтарның, колхозтарның шөлдериниден белеткел болгаш садыг организацияларынче ниитиниң автотранспорту-биле 5 муң тонна картофельди, 25 муң тонна погаа аймаан болгаш 7 муң тонна картофельди, погааны Саян артындан кирип сөөртүрүнге кирдүнеген.

Моон мурнунда чылдарда картофель, погаа ажаалдазының кампавиялыг үезинде автотранспортчулар эвээш эвес

УЛУСТАРНЫҢ НАЙЫРАЛЫНЫҢ КҮЧҮЛҮГ ТУРГУЗУКЧУ КҮЖҮ

(Төнчүзү. Эгези 1-ги арыда.)

бүгү күштериҥ талазыдан илергейлеп турар.

Совет дуржулганыҥ делегейге ужур-дузазыныҥ дугайында илеткелчи чугаалавышаан, ооҥ дараазында үүлдериҥ хамыктыҥ мурыҥда онзадап демдеглээн:

Дең эргеҥиҥ, чөптүг чорукчуул болган найыралдыҥ принцивиҥе үндезилеттинген нациялариҥ болгаш биче улустарыҥ арызыҥга харылзааларыҥ шынар талазы-биле чаз хевирээн тургузарыҥ боттуг аргазы делегейде эҥ улуг болган дыка хөй националдарлыг чурттуҥ чижээҥге бадыткаттынын көргүстүгеп. Ындыг харылзаалар — ол дээрге, шинтилел хөгжүдезиниҥ күүлүг фактору дээрзи бүзүрелдиг бадыткаттынган.

Кандыг-даа национал мөлчүгүлүг болган дең эвес чорук дээрге кижиниҥ кижиниҥ мөлчүүрүүҥ системазының түҥнели болуруй теория талазыбиле үндезилеп, практикага бадыткаан чүве болганда, национал айтырыгны хевээр-даа шын кылдыр шинтирлээри арга чок.

Нациялариҥ ёзулуг-ла дең эргелиг болур чоруун чедиш алыры боттарынаҥ, бодуҥуҥ күүнезиниҥ тургузар эргени- социал-экономиктиг тургузугбу боттары тодарадыр эргени, өске чурттар болган улустар-биле боттарыныҥ харылзааларыҥ суверенниг ёзубиле тургузарын хандыраар. Хөй националдыг күүнеҥиҥ идегелдиг политиктиг баазазы ооҥ составында киргеп нацияларыҥ болгаш бичии улустарыҥ чүге долу эки тура эвилеҥ боон болур.

Бир эвес ындыг хосталга экономиктиг болгаш социал харылзаҥларыҥ чаартыры-биле, экономиктиг, дең эргеҥ чедиш алыры дээш демисел-биле холбашпаан болза, нациялардыҥ политиктиг хосталгазы быжыг боон шыдавас. Он-оон күүнелериҥ чүс-чүс чылдарыҥ хожудангай чоруун ажыҥ эртериҥиҥ, сайзырангай капитализмниҥ чурттары-биле экономиктиг харылзаалырга дең эргелиг чорукту чедиш алырыҥ эҥ нарын сорулгаларын шинтирлеп турары амгы үеде совет республикаларыҥ дуржулгазы оларга үнелиг болгаш сорук киириктиҥ үлегер-чижек боон турар. Бо талазы-биле хөгжүлдениҥ капиталистиг үе-чадазын эртиээн улустарга оҥу оон эртпеш азы кызырбышаан, социализмче шилчип болуруй бадыткаан боттуг арга онза чугула ужур-дузалыг.

Национал дең эргеҥи тургузары күүнеҥиҥ политиктиг системазының байдалы-биле сырый холбашкан болур. Ол ёзулуг улусчу эрге-чагыргаже чоок болган тудум-на, шинтилелдиҥ болгаш күүнеҥиҥ ажыл-херектериҥе идепкейдиг киржиҥиҥе ажылчы чоннар массаларын хөй-биле хаара туткан тудум-на тускайлап хөгжүлдениҥ орууҥче киргеп чурттарыҥ национал чаартылганыҥ сорулгаларын шинтирлээриҥе улам улуг делгемнерни ажыдын бээр.

Национал айтырыгларыҥ шын шинтирлээриҥе угаанмедерелдиг болгаш организастаттынган авангард херек, ажылчын аҥгыныҥ, бүгү ажылчы чоннариҥ эргеажыктарын илереткен, эртениг социализмге удурткан партия херек.

Бүгү националдарныҥ ажылчы чоннарын интернационализминиҥ ёзулуугга кижизидер талазы-биле партияныҥ тодаргай сорулгаже угланган ажыы болгаш улустарыҥ найыралыныҥ болгаш акыдуҥмалышкы чоруунуҥ идеяларын кижилериҥ угаан-медерелиҥе сиинктирери кайы хире чугулазын СЭКП-ниҥ хөй чылдарда практиказы көргүскен.

Улус бүрүзү, чурт бүрүзү боттарыҥа херек болгаш ажыктыг дең саналы чүүлдерни бистиҥ дуржулгавыстан ап болур эргелиг.

Илеткелчиниҥ түҥнелиниде чугаалааны: совет улус кашла ай болгаш, бистиҥ хөй националдарлыг күүневистиҥ алдан чылын байырлап демдеглээр. Ол байырладыҥ бүдүүүнде ССРЭ-ниҥ бүгү-ле республикаларыныҥ экономиктиг болгаш социал чедиҥшиннери, национал культураларыныҥ болгаш ураҥ чүүлдериниҥ кайгамчыктыг чечектелиишкини чайыннандыр көстүп турар-дыр. Ол дээрге, СЭКП-ниҥ ленинчи национал политиказыныҥ тиилелгезиниҥ ёзулуг парады-дыр. Эш Л. И. Брежневтиҥ онзалап демдеглээни болза- ССР Эвилеҥниҥ алдан чылы «түҥнелдериҥ үндүрериҥе, келир үениҥ сорулгаларыҥ тодарадырына болгаш ылавылаарыҥа эки үндезин боон турар. Бистер ол алдарлыг юбилейге ужуражырыҥа белеткенмишаан, чаа пиятилелдиҥ тургузарыныҥ ленинчи программазы-биле боттарывыстыҥ хеделиишкиниеривисти катаптап шүүштүрүп турар бис». ССР Эвилеҥниҥ алдан чылына белеткелдиҥ улустарыҥ найыралыҥ болгаш акы-дуҥмалышкы чоруун бүгү талазы-биле быжыглаарыҥа, XXVI съездиниҥ төөгүлүг айтыышкынарыҥ, СЭКП ТК-ниҥ май (1982 ч.) Пленумуниҥ шинтирлериҥ күүседир талазы-биле массаларыҥ политиктиг болгаш күш-ажылчы инициативазыҥ улам көдүреринге ажыглаар ужурлуг.

Улуг Октябрыныҥ үезиниҥ бээр Совет чурттуҥ эрткен бүгү оруу, ооҥ төөгүүг чедиш алышкынналры, бисте тургустунган сайзырангай социализм — национал харылзааларны улам-на сайзырангайжыдарынга, улустарыҥ найыралыҥ быжыглаарынга- ооҥ тургузукчу күүлүг күжүн коммунистиг тургузуушкунуҥ эрге-ажыктарынга ажыглаарынга идегелдиг үндезин болур. Совет кижилер бо-даа угланышкын талазы-биле чаа-чаа делгем оруктарны бүгү кижи терелгетеҥге ажыдын берип турар.

Латвияныҥ Компартиязыныҥ ТК-зының бирги секретары А. Э. Воеэтуп «Ажылчы чоннариҥ патриоттуг болгаш интернационалчы кижизидилгезиҥ улам күштелдиреринҥ чугула айтырыглары» деп илеткелиниде Совет Латвияныҥ социал-экономиктиг чедиишкиннери дээрге, чүгле республиканыҥ ажылчыҥ аҥгыныҥ, колхозчу тараачыннарыныҥ, интеллигенцияныҥ кызымаккай күш-ажылыныҥ эвес, харын база бирги эдлеҥге бистиҥ чурттуҥ улустарыныҥ улуг найыралыныҥ, бүгү совет улустарыҥ, хамыктыҥ мурыҥда орус улустуҥ бүгү талалыг, харам чок дузаламчызының түҥнели боон турарыы ондалап демдеглээн.

Илеткелчи республикада патриоттуг болгаш интернационалчы кижизидилгениҥ талазы-биле тургустуйган системаныҥ дуганында чугаалаан. Республиканыҥ партия организациязы күш-ажылчы коллективтерге кижизидилге бирги чергелиг ужур-дузалыг деп санап турар. Бо талазыбиле социализмниҥ үезинде күш-ажылдыҥ бодуҥуҥ интернационалчы байдалы чугула роль дуг. Хөй националдарлыг коллективтерге партия организациязының идеологтуг ажылын сайзырангайжыдарынче улуг ачызыгей салдыган турар.

Оратор республиканыҥ партия организациязының идеологтуг хемчегериҥ илейлиг утка-шынарын болгаш сагыш-сеткил салдарын улгаттырар, национал хевирлиг болгаш ханы интернационалчы утка-шынарлыг чаз социалистиг ёзулалдарны болгаш чаҥчылдарны тургузарыныҥ, лекция пропагандазын сайзырадып, калбартырыныҥ, чогаадыкчы интеллигенцияныҥ, аныяктарныҥ оргузугга кижизидикчи ажылды эвилеҥдиреринҥ талазы-биле ажылын анализтеп чугаалаан. Республиканыҥ амыдыралыныҥ бүгү талазын интернационалчыдарыныҥ ажылдары бо талазы-биле тургустуҥуп келир айтырыгларны чогуур үезинде, шын шинтирлээрде моон-даа соңгаар хамыны-биле өреениҥ көөрүп пеген турарын база демдеглээн.

Ол ышкаш Украинаныҥ Компартиязының секретары **А. С. Кантонуп**, Казах ССР-ниҥ Дээди Советиниҥ Президиумуныҥ Даргазы **С. П. Имашентин**, СЭКП ТК-ныҥ чанында йнтилел эртемериниҥ академиязының ректору **В. А. Медведевтиҥ**, СЭКП Дагестан обкомуныҥ бирги секретары **М. С-И. Умахановтуҥ** илеткелдериҥ база дыҥнагылаан.

Конференция ажылын үргүлүлеп турар.

* * *

Эш Б. Н. Пономарев болгаш конференциянын киржиккилерге Ригада В. И. Ленинге тураскаадыр чечектер салган.

(СЭТА).

Хамаатты камгалалы

ОРГАНИЗАСТЫГ ЭРТКЕН

Кызыл районнуҥ улус ажыл-агыйының чамдык объектилеринге хамаатты камгалалыныҥ талазы-биле чоокта чаз өредилге эрткен. Ооҥ сорулгазы болза кончуг дүрген болган таварылгада хамаатты камгалалыныҥ шеригжиттинмээн бөлүктериҥ канчаар ажылдаарын хынап көөрү турган. Бо хемчегериҥ эрттиреринге хамаатты камгалалыныҥ курстарыныҥ ажылдакчылары практиктиг болгаш методиктиг улуг дузаны чедирген. Курстарныҥ бүдүүлге өредилгезиниҥ мастерлери болгаш өскеда ажылдакчылар Х. Кузнецов, В. Гончаренко, А. Сизов, В. Волков, О. Кара-оол объектилериҥ белеҥин хынап көргеш, четпестерни эдип, чогуур дузаны чедирген. Ооҥ түҥнелинде өредилге чогуур хуусаазында, план ёзугаар эртиен.

Чамдык объектилериҥ начальниктери өредилгени организастаарынга идепкейлиг киржип, өредилге үезинде планда айытkан хемчегерни багай эвес күүсеткен. Малдарны болгаш үнүштерни камгалаар албанныҥ объектизиниҥ начальниги кончуг дүрген, аваангырын көргүскен. Мал кажааларын чогуур үезинде белетизээн болгаш четпейн турган камгаланыр тудугларны дүрген тудар хемчегерни алган. Садыг болгаш аъш-чем албаныныҥ объектизиниҥ шеригжиттинмээн бөлүүнүҥ начальниги А Саян планда айыттынган хемчегерни долузу-биле күүсеткен. Куш фабриказы, ооҥ удурткучузу Л. Килин хамаатты камгалалыныҥ өредилгезинге кончуг хынамчалыг белетиктенген. Башкарылга пунктузун чогуур үезинде эки дерип кылган. Мында кончуг берге үеде будүрүлгени удуртуп, башкарарынга бүгү-ле таарымчалыг байдалды тургускан. Пунктунуҥ командазыныҥ кежигүнери хууда камгаланырыныҥ дериг-херекселдерин үлеп бээр талазы-биле кончуг дүргенин болгаш демниин көргүскен. Бо бүгү чорудулганы Н. Орлова удуртуп турган.

Штабтарныҥ болгаш шеригжиттинмээн бөлүктериҥ хуу составы ядролуг частыышкын болган соонда ол девисиззэрге хайгыылды чорударын организастаарыныҥ дугайында чугаалап турар кинофильмни көргеннер. Ооҥ соонда хайгыылчылар бөлүү П. Хворовтуҥ удуртулгазы-биле ветеринар хайгыылын кылган. Олар бердинген онаалдаларны чогуур үезинде шын кылып, бо талазы-биле билирин бадыткаан. Чурттакчы чонну көөрүпер ажылды райкүүсюмнуҥ даргазыныҥ оралакчызы А. Көшкендей билдилии-биле удуртkан. Хамааты камгалалыныҥ өредилгезиниҥ планныг хемчегерин нүүседиринге улус депутаттарыныҥ Каа-Хем суур Советиниҥ күүскомунуҥ даргазы А. Сарапулов улуг дузаны чедирген.

Хамааты камгалалыныҥ өредилгези ниитизи-биле организастыг эртнен. Оиу эрттиреринге белетиҥел турган удуртукчуларныҥ онаашнан ажыылынга харыысалгалыг болганы аныз дузалаан.

Ынчалза-даа өредилге үезинде чамдык четпестер бар болган. Автотранспортка чоруп турган чер ырыныҥ хайгыылы (удуртуичузу Г. Степин) көшкен белетиҥенгениҥден ажылды негелдеге чедир организастап шыдавазын.

Бөлөбүрзектиҥ судалы

СЭТА-НЫҢ КОРРЕСПОНДЕНТИЛЕРИ ДЫҢНАДЫП ТУР

БЫЖЫГ ТАЙБЫҢЧЕ УГЛАНЫЫШКЫН

КНО-нуҥ Код Ассамблеязының боо-чепсекти дүжүрер талазы-биле ийиги түскай сессиязынга эш Л. И. Брежневтиҥ чоруткан бижиниҥе кызган совет тайбың эгелекчи саналдарга байыр чедирбишаан, даштыкыныҥ дыка хөй парлалга органнары, политиктиг болгаш хөй-ниитиниҥ сураглыг ажылдакчылары ол саналдар тайбыҥны быжыглаарынче боттуг орукту ажыдып, быжыг тайбыҥче ССРЭ-ниҥ чайгызын чок угланышкынын илередип, чавырлышкынны кызгаларынче, улустарыҥ аймыл чок чоруун быжыглаарынче боо-чепсекти эҥдере будүрериҥ кызыгаарлаар болгаш кижи төрелгетеҥиҥ ядролуг дайыныҥ кыжанышкыныпдан чайладырынче ооҥ чүткүүн көргүзүп турарын демдеглээннер.

Совет тайбың эгелекчи саналдар — улустарыҥ эргеажыктарынга дүүштүр чавырлышкынны ханылдыр, ядролуг дайыныҥ баш удур болдурбас болгаш, кижи төрелгетеҥиҥ тайбың келир үениҥ хандырары-биле оҥу шериг талазыҥа база пептередир дээш Совет Эвилеҥниҥ кылып турары могаг чок күжениишкиннериҥиҥ бүзүрелдиг херечизи болуруй ГДР-ниҥ Күрүне Чөвүлелиниҥ Даргазыныҥ оралакчызы Г. Геттиҥ чугаалаан. Совет Эвилеҥниҥ ындыг базымнарын чер ырыныҥ ак-ла сеткилдиг бүгү кижилери долузу-биле деткип турар.

Америк-совет пайыралдыҥ Национал чөвүлелиниҥ күүсекчи директору **А. Томсоп** Совет Эвилеҥниҥ ядролуг чепсекти бир дугаарында ажыглаваас хүлээлгеҥи бодунга алганыҥ төөгүлүг болуушкуп-дур деп адаан. Совет эгелекчи саналдар ядролуг боочепсекти эҥдере будүрериҥ соксадырыныҥ херээҥге чугула үе-чадазы ажыдып турарын А. Томсоп чугаалаан. Ол тайбыҥныҥ шынап-ла херек кырында күзеп турарлар-биле чүгле тайбың дугайында состер-биле кыыгаарлаттынын турарларыҥ аразында ылгалдыы тодарадырында база дузалыбиле чугаалажып көрүүшкүн база катап бадыткаан. Чоокку Чөөп чүкке АКШ-ныҥ политиказын, Вашингтонуҥ болгаш Тель-Авивтиҥ сүүлээзиҥ сессияныҥ делегаттары шыҥгыы шүүгүмчүлээн. Ынчаарга ол сүүлээниҥ түҥнелинде Ливан кайгамчык улуг мачыдалга болгаш аймыгга таварышкан.

Өжелеп алган араб черлерге Израиль бодуҥуҥ империязын тургузуп турар-дыр деп, Кувейтниҥ төлээлекчизи А. Аль-Заид медеглээн. Израильге бүгү талаҥыҥ деткимчезин Американыҥ Каттышкан Штаттары көргүзүп турар. Израиль болгаш АКШ КНО-ныҥ Уставын болгаш делегей өргезиниҥ принциптерин херекке албайн турар. Израиль шеригларыҥ диван девискээрде калчаалыг үүлгедиглериҥ дугайында америк удурткучулар чүгле чугаалавайн турар эвес, харын-даа Израильдиҥ агрессиязын агартып, камгалап турар. Израиль агрессорларны кыҥчыктырбазыныче угланган шинтирлериҥ КНО-ныҥ Айыыл чок чорук Чөвүлелиниҥе хүлээн алырыпга АКШ мурнуку хевээр моондактап турар.

Ливанга удур Израильдиҥ агрессиязын бүгү делегей шинтилежилгези шыҥгыы буруу шаап турар деп, Ливаныҥ төлээлекчизи А. Бурвин медеглээн. Чүгле Вашингтон чааскаан Израильди камгалап турар. Агрессорга боо-чепсекти, сан-хөө болгаш өске-даа дузаламчыны АКШ бербишаан, Тель-Авив-биле кады ажылдажылганы үргүлчүлеп турар. Чижээ, АКШ 1983 чылда Израильге 3 миллиард доллариҥ дузаламчызын бээрин америк чазак планнап турар деп, Ливаныҥ төлээлекчизи чугаалаан. Ол дузаламчыныҥ ортаа кезиниден хөй иҥуруузу шериг чепсектери болгаш техниказы болур.

Араб улустарыныҥ кол дайзыны — Каттышкан Штаттар, а Чоокку Чөөп чүкке хамаарыштыр америк стратеттиг планнарны боттандырарыныҥ чепсээ — Израиль дээрзин сөөлгү үениҥ болуушкуннарындарга бадыткаан көргүскен деп, Ирактыҥ КНО-да доктаамал төлээлекчизи С. О. Аль-Али бодуҥуҥ чугаазынга демдеглээн. Израиль-биле дипломаттыг харылзааларны үзеринче Каттышкан Нацид Организациязыныҥ кежигүнү бүгү күүнелерии Йемен Араб Республиканыҥ делегады М. А. Салим кыйгырган.

Израиль агрессорларны камгалаар дээп Вашингтоннуҥ оралдажыышкынынарын АКШ-тыҥ Барыын Европада эвилелчилери бээрин деткиввээн. Европаныҥ экономиктиг ниитилежилгезиниҥ он кежигүнериниҥ өмүүзэзиниден Бельгияныҥ делегады Э. Девер чүве чугаалаан болгаш Ливанга удур Израильдиҥ агрессиязын шыҥгыы буруу шапкан. «Ливанче халдаашкын бот-камгаланырыныҥ эргеазынге» үидезилеттинген дээр Израильдиҥ хоозун бадыткаашкынын хүлээн көөрүнден ЕЭН-ниҥ кежигүннери ойтаган турарын айыткан. КНО-нуҥ Кол Ассамблеязының палестин айтырыныҥ талазы-биле тускай онза VII сессиязының хүлээн алган резолюциязын толеплелги дээш Барыын Европаныҥ бүгү чурттары бадылаан.

Ындыг турбуже, америк делегат бодуҥуҥ чугаазынга Израильдиҥ агрессиязын камгалаарын, агартырын база катап оралдашкан. Ливаныҥ салымчолуҥуҥ дутайында «сагыш човаашкынныҥ» ол авыластыг ёзу-биле илергейлээн болгаш сессияныҥ резолюциязы тайбынны хандырарынга «хоралыг» деп чүлчүраан.

Е. МЕНКЕС.

СОВЕТ ДЕЛЕГАЦИЯНЫҢ УДУРТУКЧУЗУНУҢ МЕДЕГЛЕЛИ

ЖЕНЕВА. (СЭТА). Стратеттиг боо-чепсекти кызыгаарлаар болгаш кызырар дугайында совет-америк чугаалажышкынынарга ССРЭ-ниҥ делегациязы Женевада чеде берген. Совет делегациянын удуртукчузу В. П. Карпов аэропортка дараазында медеглелди кылган:

Стратеттиг боо-чепсектерни кызыгаарлаар болгаш кызырар дугайында АКШ-тыҥ делегациязы-биле чугаалажышкынынарны кылыр болгаш СБГ-1 Керээниҥ дугуржулгалары-биле эгелээн тайбың херээҥге амыдыралчы чугула чорудулганы үргүлчүлээр дээш ССРЭ-ниҥ делегациязы Женевада чедип келген.

Ядролуг кыжанышкынындан улустарыны камгалаар, чер кырында, бүгү кижилериҥ тайбың келир үеэнин хандырар дээш болуудан хамаарышкан бүгү-ле чүүлдерни кылырынче ССРЭ чүткүү турар. Ядролуг чепсекти мурнай ажыглаваас дугайында Совет Эвилеҥниҥ хүлээлгези төөгүлүг улуг ужур-дузалыг болуп турар, ындыг-даа ол чүүлээргенга КНО-нуҥ Кол Ассамблеязының чепсетлеиишкинии дүжүрер талазы-биле ийиги түскай сессиязынга Л. И. Брежневтиҥ чоруткан чагаазында тодаргай медеглээн. Ядролуг чепсектиг өске күүнелер ССРЭ-ниҥ от үлегерин эдерер болза, ядролуг дайыныҥ кыитыгары херээҥ кырында болбас ийик.

Совет күүнезиниҥ ол акциязы стратеттиг боо-чепсектерни кызыгаарлаар болгаш кызырар дугайында чугаалажышкынынарга база чогумчалыг болгаш кайгамчык улуг идиглиг болган турар ужуглуг.

Делегейге чогумчалыг байдалды быжыглаарынга болгаш тайбыҥныҥ эрге-ажыктарынга бафаан болур ындыг шинтирлиг ажылдан кылырын чедип алыр дээп даалгаын ССРЭ-ниҥ делегациязы алган. Стратеттиг боо-чепсектериҥ саныҥ хөйү-биле кызырары болгаш оларны шынар талазы-биле сайзырангайжыдарын хары угда боттуг кыыгаарлаары совет-америк дуглуржулгага көрдүгеп турарын дээп Совет Эвилеҥ туражып турар.

Чугаалажышкынына риыт чедишкиниҥ болдурунга ийи талаларныҥ күжениишкиннерии иететтиниҥ турар. Ынчаргаш чугаалажышкынынарныҥ эм-не эгезиниден бээр оларга шын угланышкынын хандырары эргежок чүгүлэ. Чугаалажышкынынарга белеҥин чүгле чарлаары, тудуу болур ийик, кол чүүл—бот-боттарына таажыр чүгүлэ дугуржулгаларны чугаалажышкынынарга херек кырында чедип алыры болур.

Чогумчалыг болгаш тодаргай сорулгалыг ажылдаарыга ССРЭ-ниҥ делегациязы белеп. Дең эргелиг болгаш бир дөмей айыыл чок болурунуҥ принцивиниҥ бүрүн үидезилеттинген, талаларынын дүрүм ёзугаар эрге-ажыктарын барындаалап көөр дугуржулганы ажылдап кылырынче ёзулуг чүткүдүү америк талдан илергейлээр болза, делегейниҥ хөй-ниитизиниҥ бо чугаалажышкынынарына идегелдерии стратеттиг боо-чепсектерии кызыгаарлаар болгаш кызырар дугайында чугаалажышкынынар хандырар дээрзинге бүзүрээр бис.

Халчыларны эвилеҥ хүлээп алганы дээп Швейцариянын чазаанга, Кантонуҥ болгаш Женева хоорайның эрге-чагыргаларына, чурттакчыларына өөрүп четтиргенимни медеглелдиҥ түҥнелинде илергейлээр бодаап ийик мен, ынчаарга стратеттиг боо-чепсектерге хамаарышкан совет-америк чугаалажышкынынарда ССРЭ-ниҥ делегациязы ол хүндүзээчел чорукту өскерлиш чокка ажыглап келген.

Бо чылдың эгезинде Делиге Совет эртемнин болгаш культураның бажыңы ажыттынган.

Анаа хөй-ниитн болгаш политиктиг ажылдакчылар, парламент кежигүннери, юристер, эмчилер, ажылчыннар болгаш тараачыннар, студентилер болгаш школачылар хөй чыглып турарлар.

ЧУРУКТА: ындыг ныймысылалда Совет эртемнин, культураның болгаш ураҥ чүүлдүн бажыңының чанында.

ЧУГУЛА АЙТЫРЫГЛАРНЫ ЧУГААЛАЖЫП ТУРАР

ДРЕЗДЕН. (СЭТА). Социалистиг чурттарныҥ ЮНЕСКО-херектериниҥ талазы-биле комиссияларыныҥ XX чөвүлел хуралы ында ажыттынган. БССР-ниҥ, БУР-нуҥ, ВУР-нуҥ, Вьетнам Социалистиг Республиканыҥ, ГДР-ниҥ, Корей Улус-Демократтыг Республиканыҥ, Куба Республиканыҥ, ЛУДР-ниҥ, МАР-ныҥ, Польша Улус Республиканыҥ, ССРЭниҥ, УССР-ниҥ, а ол ышкаш Ангола Улус Республиканыҥ, Афганистан Демократтыг Республиканыҥ, Йемен Улус-Демократтыг Республиканыҥ, Мозамбик Улус Республиканыҥ болган Социалистиг Эфиопияның делегациялары чөвүлел хуралда киржип турар.

СЭКП-ниҥ XXVI съездизинге хүлээп алдынган 80 чылдарда Тайбың программазын хуралдың киржикчилери бир үн-биле бүрүн деткээп.

Ядролуг чепсекти мурнай ажыглавае дугайында ССРЭниҥ хүлээлгезин Катулышкан Нациялар Организациязының Кол Ассамблеязының чепсетлеиишкинии дүжүрер талазы-биле ийиги түскай сессиязынга СЭКП ТК-ныҥ Чиҥеппе секретары, ССРЭ-ниҥ Дээди Советиниҥ Президиумунуҥ Даргазы эш Л. И. Брежневтиҥ чоруткан чагаазында айыткан. Ядролуг халаптың аймылындан кижи төрелгетеҥиҥ камгалаар дээш бодундан хамаарышкан бүгү-ле чүүлдерни кылыр дээп ССРЭ-ниҥ тайбыҥче шинтирлиг чүткүүн Совет Эвилеҥниҥ ол эҥ чугула хүлээлгези бүгү делегейге тодаргай бадыткаан дээрзин хуралдың киржикчилери демдеглээн.

Ливанга удур Израильдиҥ дээрбечи агрессиязын шыҥгыы буруу шапкан медеглелди чөвүлел хуралга хүлээп алган.

КНО-НУҢ ТУСКАЙ ОНЗА СЕССИЯЗЫНДА

НЬЮ-ЙОРК. (СЭТА-ныҥ корр.). Каттышкан Нациялар Организациязының Кол Ассамблеязының палестин айтырыныҥ талазы-биле VII тускай онза сессиязын ажылын катап эгелээн болгаш Ливанга удур Израильдиҥ агрессиязын сыя шавар талазы-биле дүрген болгаш шинтирлиг хемчегерни алырын негээн. Ливанныҥ кризилиг таарыштыр шинтирлээр талазы-биле КНО-нуҥ Айыыл чок чорук Чөвүлелиниҥ чоокта чаа хүлээп алган шинтирлерин күүседиринден Тель-Авивтеп ойталааны дээп ону шыҥгыы буруу шапканын нациялар шинтилежилгезиниҥ кежигүнериниҥ эҥ хөй иҥуруузуун бадылаашкыны-биле хүлээп алдынган резолюцияда айыткан.

Ливаныҥ делегейге хүлээп көрдүгеп ыкызыгаарларындан Израильдиҥ чепсектиг күштерии доп-дораап болгаш чугаа чокка үндүрери, а ол ышкаш дайыы чорудулганын доп-дораап соксадырын тускай сессияныҥ киржикчилери негээн. Ол негелделерии күүседириниден Израиль ойталаар болза, Каттышкан Нациялар Организациязыныҥ Уставыныга дүүштүр тускай сессияныҥ шинтирлерии боттандырарыныҥ эргежок чугула практиктиг арталарын база хемчегерлерии чугаалажып көөрүп КНО-нуҥ Айыыл чок чорук Чөвүлелиниден Кол Ассамблеяныҥ дилээнин резолюцияда айыткан. Израильдиҥ агрессиязыныҥ түҥнелиниде өлгенниҥ саныҥ болгаш болдунган когаралдың хемчээҥин хынаар база тодаргайлаар комиссияны бедик деҥнелге чорударын КНО-нуҥ чиҥгине секретарындан дилээнин документинде база айыткан. Чугула ол документ дээш 127 делегациялар бадылаан, чүгле Израильдиҥ болгаш АКШ-ныҥ делегацияларынга удур бадылаан.

Каттышкан Нациялар Организациязыныҥ кежигүнери чурттарныҥ болгаш Израильдиҥ база АКШ-ныҥ туруштарының аразында дыка улуг ылгалды резолюция талазыбиле чугаалажып көрүүшкүн база катап бадыткаан. Чоокку Чөөп чүкке АКШ-ныҥ политиказын, Вашингтонуҥ болгаш Тель-Авивтиҥ сүүлээзиҥ сессияныҥ делегаттары шыҥгыы шүүгүмчүлээн. Ынчаарга ол сүүлээниҥ түҥнелинде Ливан кайгамчык улуг мачыдалга болгаш аймыгга таварышкан.

Өжелеп алган араб черлерге Израиль бодуҥуҥ империязын тургузуп турар-дыр деп, Кувейтниҥ төлээлекчизи А. Аль-Заид медеглээн. Израильге бүгү талаҥыҥ деткимчезин Американыҥ Каттышкан Штаттары көргүзүп турар. Израиль болгаш АКШ КНО-ныҥ Уставын болгаш делегей өргезиниҥ принциптерин херекке албайн турар. Израиль шеригларыҥ диван девискээрде калчаалыг үүлгедиглериҥ дугайында америк удурткучулар чүгле чугаалавайн турар эвес, харын-даа Израильдиҥ агрессиязын агартып, камгалап турар. Израиль агрессорларны кыҥчыктырбазыныче угланган шинтирлериҥ КНО-ныҥ Айыыл чок чорук Чөвүлелиниҥе хүлээп алырыпга АКШ мурнуку хевээр моондактап турар.

Ливанга удур Израильдиҥ агрессиязын бүгү делегей шинтилежилгези шыҥгыы буруу шаап турар деп, Ливаныҥ төлээлекчизи А. Бурвин медеглээн. Чүгле Вашингтон чааскаан Израильди камгалап турар. Агрессорга боо-чепсекти, сан-хөө болгаш өске-даа дузаламчыны АКШ бербишаан, Тель-Авив-биле кады ажылдажылганы үргүлчүлеп турар. Чижээ, АКШ 1983 чылда Израильге 3 миллиард доллариҥ дузаламчызын бээрин америк чазак планнап турар деп, Ливаныҥ төлээлекчизи чугаалаан. Ол дузаламчыныҥ ортаа кезиниден хөй иҥуруузу шериг чепсектери болгаш техниказы болур.

Араб улустарыҥ кол дайзыны — Каттышкан Штаттар, а Чоокку Чөөп чүкке хамаарыштыр америк стратеттиг планнарны боттандырарыныҥ чепсээ — Израиль дээрзин сөөлгү үениҥ болуушкуннарындарга бадыткаан көргүскен деп, Ирактыҥ КНО-да доктаамал төлээлекчизи С. О. Аль-Али бодуҥуҥ чугаазынга демдеглээн. Израиль-биле дипломаттыг харылзааларны үзеринче Каттышкан Нацид Организациязыныҥ кежигүнү бүгү күүнелерии Йемен Араб Республиканыҥ делегады М. А. Салим кыйгырган.

Израиль агрессорларны камгалаар дээп Вашингтоннуҥ оралдажыышкынынарын АКШтыҥ Барыын Европада эвилелчилери бээрин деткиввээн. Европаныҥ экономиктиг ниитилежилгезиниҥ он кежигүнериниҥ өмүүзэзиниден Бельгияныҥ делегады Э. Девер чүве чугаалаан болгаш Ливанга удур Израильдиҥ агрессиязын шыҥгыы буруу шапкан. «Ливанче халдаашкын бот-камгаланырыныҥ эргеазынге» үидезилеттинген дээр Израильдиҥ хоозун бадыткаашкынын хүлээп көөрүнден ЕЭН-ниҥ кежигүннери ойтаган турарын айыткан. КНО-нуҥ Кол Ассамблеязының палестин айтырыныҥ талазы-биле тускай онза VII сессиязының хүлээп алган резолюциязын толеплелги дээш Барыын Европаныҥ бүгү чурттары бадылаан.

Ындыг турбуже, америк делегат бодуҥуҥ чугаазынга Израильдиҥ агрессиязын камгалаарын, агартырын база катап оралдашкан. Ливаныҥ салымчолуҥуҥ дутайында «сагыш човаашкынныҥ» ол авыластыг ёзу-биле илергейлээн болгаш сессияныҥ резолюциязы тайбынны хандырарынга «хоралыг» деп чүлчүраан.

Е. МЕНКЕС.

КАМПУЧИЯНЫҢ ДХМ-НИҢ МЕДЕГЛЕЛИ

ПНОМПЕНЬ. (СЭТА). Кхмер реакциялыг төөанчылардың «коалициялыг дээр хоозун чазаан» тургусканын Кампучия Улус Республиканың даштыкы херектер министерствозу шыҥгыы буруу шапкан. Америк империалистерниҥ болгаш кыдат гегемонистерниҥ дорт айтыышкыны-биле ыкылган ол өнчүк-чөҥгээлиг хөделиишкин Кампучия Улус Республиканың иштики херектеринге каржы холгаарлаашкын болуп турарын даштыкы херектер министерствозуныҥ медеглелинде айыткан.

Кампучи улустуҥ революстуг чаалап алышкынынарын божаңнадыр дээп ол оралдажыышкын Мурнуу-Чөөн Азия чурттарының, ооҥ иштинде АСЕАН-ныҥ кежигүннери чурттарның эрге-ажыктарынга чөрүшнек болуп турар.

ӨНЧҮК-ЧӨҢГЭЭЛЕР

ХАНОЙ. (СЭТА). Вьетнамбиле ыкызагарга дерзии өнчүк-чөҥгээлерни кыдат шериглер үргүлчүлеп турар. Июнь 8-тен эгелээш, Вьетнам Социалистиг Республиканың кызыгаар чоогунда районнарын артиллерия болгаш миномёт-биле кыдат шериглер хөй удаа боолап келгенин ВИА агентство дыҥнатkан. Кыдаттың шпионнары Вьетнамның кызыгаарын эртиеш, Хоангльешон, Хатуен, Лангшон, Куангниинь, Лайтяу можуларынче шургуп кирип турган. Шөлдерге ажылдап турган вьетнам тараачыннарны ол дээрбечилер боолап, оруктарга частыр бомбаларны салып келгеннер. Кыдат шпионнарның боолаанының түҥнелинде ийи тараачыннар өлүртиен, хөй кижи балыглатkан.

Вьетнам кызыгаармылар болгаш түс черлериҥ чурттакчылары кыдат шпионнарга шинтирлиг өйтур шавыышкынны таварыштырган болгаш чурттуҥ девизиззэриниден үндүр сывырыпkан.

СЕССИЯ ДООЗУЛГАН

МЕХИКО. (СЭТА). Делегайде 500 миллион хире янжи аштаҥгы байдалга таварылып, качыдап турар амгы үеде боо-чепсектериҥ болгаш шериг техниказының чаз-чаз хевирлерин чогаадырынга база будүреринге кедергей хөй акша-хөреҥгилерии чарыгдап турары сарыыл чок кедергей мугулай чорук болуп турар. Бүгү-делегейниҥ аъш-чем чөвүлелиниҥ 8-ки сессиязының делегаттарының хөй иҥуруузу бо дугайында ханы сагыш дүвүрээшкини-биле демдеглээн.

Сессияның ажылынга 36 чурттарның төлээлекчилери, оларның аразында Совет Эвилеиниҥ делегациязы киришкен. Ол чурттарның көдээ ажылагый министрлери азы оларның делегацияларын баштап чораан. Хөгжүп орар чурттарга аъш-чем продуктуларының чедишпес чоруунуҥ айтыыгларын сессияга чугаалажып көрген болгаш делегейге продуктулар будүреринҥ көвүлдир талазы-биле дээштиг хемчегерни алыышның сорулгаларын тодаргайлаан.

ДЕПШИЛГЕЛИГ УРАН ЧҮҮЛДҮҢ ЧАҢЧЫЛДАРЫ

ДЕЛЕГЕЙНИҢ П. И. ЧАЙКОВСКИЙ АТТЫГ VII ФЕСТИВАЛЫНДА

«Ыраажы кыдыр төрүттүнген кижи шупту чүве мээң холумда деп болбас» деп орус улустуң улуг ыраажызы А. В. Неждинова чугаалаан. Чогаадыкчы амыдыралдың ажының ажыдып кирип бар чоруур аныяк ыраажылар угаан-бодал талазы-биле бедик культуралыг, хүн бүрү шыдамчы-биле ажылдаар ужурлуг дээнин ол. П. И. Чайковский аттыг конкурстуң киржикчилери А. В. Неждинованың музей-бажыңынга киргеш, ол сестер-биле танышканнар, ук бажың ооң адын эдилээн кудумчуда турар.

—Ол сураглыг артистиң чогаадыкчы ажыл-чорудулгалы-биле холбашкан Улуг театрның сценазынга ырлаар аас-кежиинге мен база таварышкан мен — деп, ыраажылар конкурузунуң жюри кежигүнү, моол ыраажы Цэвэгжав Пурэвдорж чугаалаан. — Ооң ыраажы чаңчылдарын ук колдектив камныг хумагалап, төлептин-биле уламчылап турарын билир мен.

Нежданованың музейин — аныяк ыраажыларның кайгамчык школазы-дыр дээрзин улуг сонуургалбиле билип алдым. Анаа лекциялар болгаш концерттер үргүлчү болуп, ыраажының үнү бизги хевээр чаңгыланып турар. Ук үнүң плёнкада бижидип каан.

База бир сураглыг ыраажы, Гавананың уран чүүл институдунуң ыры факультединиң деканы Рамон Калсадилья беседага кириштир.

—Орус хөгжүм культуразының өртээ турбас эртинелерин чыгаа музейни дыка сонуургап көрдүм — деп, ол чугаалады.—совет найысылалга келген санымда-ла ооң байлак культурлуг амыдыралын база катап көөр, өөрлерим болгаш коллегаларым-биле ужуражыр, совет музыкаларын чаа чүүлдери-биле таныжар аас-кежиктиг мен. Конкурс соонда даштыкы гастрольдарже үнер мен. ынчан Москваже кээрим база көрдүнген. Бодумнуң программамга орус болгаш совет авторларның чогаалдарын ыяп киирер мен. Москва көруудезиниң жюри кежигүнү болганымга орус музыка янзы-бүрү чурттарның ыраажыларынга кайы хире солун болуп турарын көруп келдим.

Ыраажылар дыштанып, Москваның тураскаалдыг черлери-биле таныжып турда, конкурс уламчылавышаан. Эртенги шакта 28 харлыг, япон хөгжүмчү Ясуши Хиросенин күүселдезин дыңнаан, ол делегейнин үш конкурстарының лауреады. Великобританиядан келген пианист-күүседикчи Питер Донохоу база делегей маргылдааларынга хөй удаа киржип келген. Болгариядан, Норвегиядан, Румыниядан, ССРЭ-нин, АКШ-тың, ГФР-нин, Чехословакиядан, Швециядан хөгжүмчүлерин база дыңнаан.

Е. ХОРЕВА,
И. ВЕКСЛЕР,
СЭТА-ның корр.

ССРЭ-ниң тургустунганының 60 чылынга уткуштур

КРАСНОЯРСК КРАЙНЫҢ ТЫВА АССР-ГЕ ХҮННЕРИ ИЮЛЬ 1-ДЕН 8-КЕ ЧЕДИР ЭРТЕР ООҢ ПРОГРАММАЗЫНДА:

ИЮЛЬ 1-де—Красноярскиниң эртемденнериниң **«ССРЭ-ниң Эртемнер академиязының Сибирь салбырының Красноярск филиалы»** деп делгелгези Политиктиг чыры-дыышкын бажыңынга 15.00 шакта ажыттынар.

ИЮЛЬ 2-де—**«Красноярск крайның хөгжүлдези»** деп фотоделгелге хөгжүм-шиин театрынга 17.00 шакта ажыттынар.

—Красноярск крайның Тыва АССР-ге хүннериниң ажыдыышкыны. Красноярск крайның уран чүүл коллективтериниң концерти. Хөгжүм-шиин театрынга 18.30 шакта эгелээр.

ИЮЛЬ 3-те—«Хүреш» стадионга **Найырал байырлалы** 10.00 шакта эгелээр.

—Красноярскиниң чурукчуларының делгелгези культураның болгаш дыштанылганың Н. Гастелло аттыг парыгынга 15.00 шакта ажыттынар.

ИЮЛЬ 4-те—Культураның болгаш дыштанылганың парыгының спорт шөлдеринге волейболга эш хуузунуң ужуражыышкынары 10.00 шакта эгелээр.

—«Совет Тываның 5 чылы» стадионга футболга эш хуузунуң ужуражыышкыны 11.00 шакта эгелээр.

Красноярск крайның уран чүүл коллективтериниң болгаш чогаалчыларының, эртемденнериниң, кино ажылдакчыларының Кызыл хоорайга база республиканың районнарынга чон-биле ужуражыышкыннары июль 3-тен 7-ге чедир эртер.

ИЮЛЬ 8-те Красноярск крайның Тыва АССР-ге хүннериниң хагдынары. Тываның болгаш Красноярьеның уран чүүл коллективтериниң концерти. Хөгжүм-шиин театрынга 18.30 шакта эгелээр.

Красноярск крайның Тыва АССР-ге хүннеринге партия-совет ажылдакчылар, чогаалчылар, эртемденнер, чурукчулар, спортчулар, кино ажылдакчыларының бөлүү, ол ышкаш ырының болгаш танцының «Жарки», «Енисейские зори» ансамбльдер, «Всюду с песней» деп эстрада коллективи, «Движение» деп эстрада-цирк коллективи, филармонияның литература театры, «Ярмарка» деп уран чүүл коллективи киржир.

ХҮНДҮТКЕЛДИГ

Республиканың Кадык-камгалал министерствозунуң сан-хөө шугумунга Мария Михайловна Пожидаева ажылдаанындан бөөр 26 чыл ашкан. Ол Бай-Тайгага бухгалтерлеп, анаа хөй чыл чурттаан, районнуң ажыл-ишчилериниң кадыкшылын быжыглаарынга төлептиг үлүг киргенден. 1969 чылдан бо хүннерге чедир хоочун ишчи республиканың туберкулездиг диспансериниң улуг бухгалтери хүлээлгезин бедик мергежил-биле күүседип, эң-өөрүнге хүндүткелдиглериниң бирээзи болуп турар.

Мария Михайловна аныяктарның дагдынакчызы чалыы салгалга байлак дуржулгазын дамчыдып берип чоруур. Ол «Күш-ажылга шылгарал» деп медальдың эдилекчизи. Коллективтиң, хөй-ниити организацияларының хүндүлел бижиктери-биле каш удаа шаңнаткан.

О. ХЕМЕР-ООЛ.
Кызыл.

КОНКУРС БОЛГАН

«1982 чылдың тергини аныяк садыгжызы» ат дээш конкурс хоорайның «Саян» универмагынга болуп эрткен. Универмагтың он ийи аныяк садыгжызы профессионал бижинин аңаа шенешкен.

«Саян» универмагының директору Л. Н. Корягина конкурсту ажыдып, садыгжының мергежилинге үнеледи бербишаан, ооң киржикчилеринге чедишкиннерни күзээн.

Конкурстуң негелделери парын. Маргылдааның киржикчилериниң теоретиктиг бижыг билигни, ону хүн бүрүнүң ажылынга шын ажыглап билирни ол негээр. Садыгжылар бараанны садын адыкчыларга садып, ораан берип, көрүштүг делген, касса аппараттарын шын ажыглап билириниң аңгыда, хептериниң чаа модельдерни негелде ёзугаар көргүзүп янзы-бүрү викторина, тывызыктарга харыылап, ырлаарынга, танцылаарынга талантызын көргүскеннер.

Демиесл чидиг-ле болган. Л. Н. Корягина даргалаан жюри конкурстуң түңнелин үнүдүрүп, тиилекчилерни илерткен. Пөс галантерея кылдызының аныяк садыгжызы Елена Бочкарева конкурстуң бедик баллын ап, бирги черни бүзүреллиг алган. Маргылдааның ийнги, үшкү черлелерин эр улустуң белен хевин садар кылдыстын садыгжызы Елена Рубинова, пөс кылдызының садыгжызы Марина Котельникова олар алган.

БИСТИҢ КОРР.

СОВХОЗТУҢ МАЁВКАЗЫ

СЭКП ТК-ның май (1982 чыл) Пленумунуң шиитпирлеринге сорук кирип, ССРЭ-ниң тургустунганының 60 чылынга күш-ажылчы чедишкиннерлиг ужуражыр дээш бистиң республиканың ажыл-ишчилери улуг көдүрүлүшкүнүг ажылдан туралар. Амгы үеде бүдүү бүрүзүнде малчыннарның республика наадымынга киржир эрге дээш чарыш калбарган.

Республиканың дыка хөй ажыл-агыйлары бо чылдың бирги чартыында алган социалистиг хүлээлгелерин ажыр күүсеткеннер. Шак ындыг ажыл-агыйларның бирээзинге Каа-Хем районда «Совет Тыва» совхоз хамаажыр. 1982 чылдың бирги чартыында олар күрүнеге эът, дүк, сүт садарының талазы-биле социалистиг хүлээлгелерин хуусаа бетинде күүсеткеннер.

Ынчангаш чартык чылда кылып чоруткан ажылын олар эрткен субботада болган маёвказынга түңнээннер. Эртеигиниң 11 шак чедир турда Суг-Аксы суурнуң чурттакчылары, малчыннар Каа-Хемниң эриинде чаттырган ногаан шыктыг шынааже шуужуп-ла турганнар. Ында маёвканы эрттирериниге бүгү чүвени баш удур белеткээн.

Совхозтуң ажыл-ишчилериниң чедиш алган чедишкиннерин база мурнакчыларның аттары кирген дацшыны бескү черде аскан. Ооң чанында ажыл-агыйның күш-ажылчы хүннерин, мурнакчыларын көргүскен фото чуруктарны база делгээн. Аъш-чем, үлетнүр барааннары сатказ автолавкалар, янзы-бүрү оюн-тоглаа болган черлерде улус-ла хей.

Чылгаан чон погаан шыкты долгандыр кылып каан сандайларга олуруптарга, маёвканың байырлыг кезээ эгелээн. Совхоз директору С. Д. Седеп-оол маёвкага чыгдын келгеннерге байыр чедирген, ажыл-агыйның чартык чылда чедип алган көргүзүлгелеринге доктаамал ажыллавайн. Санчай-оолдуу ышкаш орукче кирген.

О. К. Санчай-оол биле Б. К. Доспан олар Улуг-Хем районнуң Арыскан суурга чурттап турганнар. 1981 чылдың август айында Өвүр районнуң Хандагайты суурга соңнуг-мурнуг тоган чеде берген. Анаа август 4-те ужурашкан, магазинден арага садын алгаш, Санчай-оолдуң төрелиниң бажыңынга чеде бээрге, 15 харлыг Эрес-оол Маадыр-оолович Кенен-оол чааскаан олурган. Ону ажыглаан, олар хүнзелир арагалаан, оор чоруукту база катап үүлгедирип-биле ожаазында Арыг-Бажы суурже. ВЛКСМ кежигүнү, 10 класс өөреникчизи Кенен-оолдуң элертккеш, үжелээн чалаг базыпканнар. Ап чораан эвээш акшазын дөгере арага садын ишкеш, аъттар оорлап мунар деп шиитпирлеп алганнар. Өвүр райкүүскомунуң иштинки херектер килдизиниң аът ажаакчызы Монгуш Доржунуң бажыңын Кенен-оолдан айтырып алгаш, нажаага турган 2 аъттарны оорлап алганнар. Назы четпээн Кенен-оолду көгүдүп тургаш, эдертип алгаш, ээп чаныпканнар. Ынчалза-даа оларның ол оор үүлгедин дораан илерээн. Санчай-оол дезип, дургуннап турза-даа, туттуруп хорутдатырган.

Үстүнде үүлгеткен хөрээ дээш О. К. Санчай-оолду 5 чылда, Б. К. Доспанны 3 чылда хосталгазын казып, шыңгыыраткан режимниг күш-ажыл колониязынга ол херектерин эрттирер кылдыр шиитпкен.

Э. М. Кенен-оолду 2 чылда хосталгазын казып шиитпкен.

Бо белүк оор хөрээн Чөөн-Хемчик районнуң улус судунга көрген.

Б. БОРИСОВ.

Суд залындан

ООРЛАРНЫ АМДАЖЫТПАС

Олег Комбуй-оолович Санчай-оол ам 28 харлыг. Ол 17 харлыг турганда күрүне өнчүзү оорлааны дээш шиитпирген. Оон соонда Улуг-Хем районда «УТКА 25 чылы» совхозка кадарчылап ажылдап тургаш, ол-ла совхозтуң 4 хураганын оорлаан. 1980 чылда база катап шиитпирген. 1981 чылдың июнь 12-де ону хуусаа бетинде хостаан, улус ажыл-агыйынга ажылдаары-биле чорудуптарга, ажылдавайн, оон дургунай берген. Ол дээрге совет шын шиидилгенин кижиге хамаарыштыр чаагай сеткилдиинден ол болунга кандырдаа түңнелди үндүрбээнин, эттиинин чазалырынын шын оруунче кирбээнин көргүзүп турар. Ынчангаш ол суд сандайынга 3 удаа олурар ужурлуг. Борис Кан-оолович Доспан 26 харлыг моон мурнунда өйи удаа шиитпирген. 1980 чылдың июнь 5-те хуусаа бетинде хосталган, доктаамал ажыллавайн, Санчай-оолдуу ышкаш орукче кирген.

О. К. Санчай-оол биле Б. К. Доспан олар Улуг-Хем районнуң Арыскан суурга чурттап турганнар. 1981 чылдың август айында Өвүр районнуң Хандагайты суурга соңнуг-мурнуг тоган чеде берген. Анаа август 4-те ужурашкан, магазинден арага садын алгаш, Санчай-оолдуң төрелиниң бажыңынга чеде бээрге, 15 харлыг Эрес-оол Маадыр-оолович Кенен-оол чааскаан олурган. Ону ажыглаан, олар хүнзелир арагалаан, оор чоруукту база катап үүлгедирип-биле ожаазында Арыг-Бажы суурже. ВЛКСМ кежигүнү, 10 класс өөреникчизи Кенен-оолду элертккеш, үжелээн чалаг базыпканнар. Ап чораан эвээш акшазын дөгере арага садын ишкеш, аъттар оорлап мунар деп шиитпирлеп алганнар. Өвүр райкүүскомунуң иштинки херектер килдизиниң аът ажаакчызы Монгуш Доржунуң бажыңын Кенен-оолдан айтырып алгаш, нажаага турган 2 аъттарны оорлап алганнар. Назы четпээн Кенен-оолду көгүдүп тургаш, эдертип алгаш, ээп чаныпканнар. Ынчалза-даа оларның ол оор үүлгедин дораан илерээн. Санчай-оол дезип, дургуннап турза-даа, туттуруп хорутдатырган.

Үстүнде үүлгеткен хөрээ дээш О. К. Санчай-оолду 5 чылда, Б. К. Доспанны 3 чылда хосталгазын казып, шыңгыыраткан режимниг күш-ажыл колониязынга ол херектерин эрттирер кылдыр шиитпкен.

Э. М. Кенен-оолду 2 чылда хосталгазын казып шиитпкен.

Бо белүк оор хөрээн Чөөн-Хемчик районнуң улус судунга көрген.

Б. БОРИСОВ.

Телевидение

ИЮНЬ 30-ДЕ
БИРГИ ПРОГРАММА
МОСКВАДАН

8.00 —«Ye». Информастыг программа. 8.40—Эртенги гимнастика. 8.55 — Футболга делегей чемпионады. 11.15 — Телемедээлер. 11.20—12.40 — Чапсар.

КЫЗЫЛДАН

12.40—В. В. Гоголь — «Май дүнези». Ровнонуң музыкашин театрының шинзи. 13.30 — Киножурнал. 13.40 —«Май дүнези» деп шинниң уламчызы.

МОСКВАДАН

14.15 —Телемедээлер. 14.35 —«Беш чыл— кижи бүрүзүнүң хереэ». Документалдыг телефильмнер программазы: «Кады шиитпирлээр үе», «Бет хонукту—дөрт хүндее», «Хову оруу». 15.50—«Горнистер, харыылаңар!». 16.35— Ленинчи комсомолдуң лауреады узбек ыры-хореографиялыг «Лазги» дээр ансамбльдиң концерти. 17.05—17.20—Чайсар. 17.20 Сээн ленинчи библиотекан. В. И. Ленин. «Совет эрге-чагырганың ээлчеглиг сорулгалары». 18.00—«Кады ажылдажылганың оруктары». Документалдыг фильмниң баштайгы көргүзүү.

КЫЗЫЛДАН

18.30 — Телемедээлер.

МОСКВАДАН

18.45 — Бөгүн делегейде. 19.00 — «Дайынчы найыралдың чалгыннары-биле». «Нормандия-Неман» деп ужар чүүл полкузунуң хоочуннарының ССРЭ-ге чораанының дугайы. 19.25— Футболга делегей чемпионадында. 21.00— «Ye». Информастыг программа. 21.35—22.30— Делегейниң П. И. Чайковский аттыг 7-ги конкурузунуң хүн демдеглели. Ооң соонда — Бөгүн делегейде деп информастыг үндүрүлге.

ИЙИГИ ПРОГРАММА
МОСКВАДАН

12.00 — Уругларга фильм. «Полктуң оглу». 2-ги серия. 13.05 — Немец дыл. 13.35— «Мактанывчал бора-хепкешчиге». Мультфильм. 13.45— Д. Д. Шостакович аттыг квартет ойнаар. 14.15 — П. Мериме. Амыдыралының болгаш чогаал ажылының арыннары. 15.00 — «Ада-иелер, силерге». 15.30 — Делегейниң П. И. Чайковский аттыг 7-ги конкурузунда. 16.35 — Телемедээлер. 16.45 — 18.15 — Чапсар. 18.15 — Телемедээлер. 18.30 — «Хөглүг нотажыгаштар». («Орбита-3»).

КЫЗЫЛДАН

18.45 — Уругларга фильм: «Цабупя». 19.00 — «Азия төвү». Информация-публицистиг программа. 19.30 — «Культура болгаш амыдырал». Дамчыдылга.

МОСКВАДАН

20.00 — «Тамчыктыг уруглар, чаштар!». «Хуулгаазының экран». 20.15 — ССРЭ-ниң улустуң артизи Б. Гуляев ырлаар. 20.30 — «Советтер болгаш амыдырал». 21.00 —«Ye». Информастыг программа. 21.35 — 22.40 — «Сергеев Сергеевти дилеп тур». Уран-чечен телефильм.

Агаар

Республикага көжер булуттаар, чамдык черлерге кезек чаазтаар диңмирээр. Соңгубарының угланышкынның хаттың дүргени секундада 7—12 метр чедер. Агаарның температуразы дүне 11—16, чамдык черлерге 1—6, хүндүс 26—31, чамдык черлерге 17—22 градус чылыыр.

Кызылга эдир булуттаар, чагбас. Соңгу-барының угланышкынның хаттың дүргени секундада 3—8, чамдыкта 14 метр чедер. Агаарның температуразы дүне 13—14, хүндүс 28—30 градус чылыыр.

Редакторнуң оралакчызы К. К. САТ.

КИНО

ИЮНЬ 30-ДЕ

«НАЙЫРАЛ»: «Эрте-бурунгу номнуң чажыды» 9.30, 11.20, 13.10, 15.00, 16.50, 18.40, 21.20 шактарда.

«ВОСТОК»: «Кипочыышкыдыр» 16.00; «Карнавал» 14.30, 17.30, 20.30 шактарда.

«КАА-ХЕМ»: «Хоойлудан ашкаар» 15.00, 16.50, 18.40, 20.00 шактарда.

«ЧАЙГЫ»: «Ол тоожудан муйгаранчыг чүве чок» 16.00, 18.00, 20.00 шактарда.

Кызылдың аъш-чем барааннарының садыы № 20 магазинге кассир, №№ 3 болгаш 20 магазиннерге — экспедиторлар боон ажылдаарларны; сава складынга — таңныларны чалап турар.

АДРЕЗИ: Кызыл хоорай, Октябрьская кудумчузунда 29 дугаарлыг бажың, эртенгиниң 9-тан 18 шакка чедир хүлээп алыр. Кабинет № 4 азы 11.

РЕСПУБЛИКАНЫҢ АПТЕКА ЭРГЕЛЕЛИ

шөлээлээннерни, пенсионерлерни, бажың ээлерин, школачыларны, студентилер отрядтарын эм-тан болур үнүштерни чыыр ажылче чалап турар.

Республиканың бүгү аптекалары кургаткан эм үнүштерни кызыгаар чок хүлээп ап, белеткел өртектерни ёзугаар төлеп турар: бир килограмм дээш хадын мочургазы 3 рубль, долаана калы —2 рубль, малгаш ыргайының будуу 1 рубль 50 копеек, инек-караа калы 10 рубль, малина калы— 10 рубль, чөдураа калы—80 копеек, ыт-калы—2 рубль 50 копеек дээш ооң-дала өске.

Республиканың бүгү-ле аптекаларындан эм-тан үнүштер чырының дугайында айтырып ап болур.

Эмчиниң сүмези

СЕМИРИНИРИ—КЫРЫЫРЫ-ДЫР

Шимченгир эвес чорук болгаш өйүн эрттир чемненир чаңчыл кижи бүрүзүнүң семиринриниң демдээ болур. Амгы медицина семиринир чорукту хайгааралда алган. Семиринри-биле чергелештир янзы-бүрү хоочураар аарыглар сөөлгү үеде көвүдээн. Бурунгу улус чемненириниң гигиназын эки сагыыр, өйүн эрттир чемненириниң хоралын билир чорааннар.

«Чүүк дужурер терапия» бүдүмелдер эргилдезин эки-жидеринге ужур-дузалыг, ол ышкаш аарыгларны эмнээринге эң эки хемчеглериниң бирээзин турган. «Медицинаның чолу» сураглыг Гиппократ 28 чылдардан бистиң эрамыска чедир мынчаар бижээн: «Бир эвес семиринрии чидириксезинде аш ижинге күш-культураны кылыр херек. Эът болгаш балык-биле чемнер кылырда ынаң-ла погаа аймаан холуп алыр. Сөлгүүстээрде хөлүп эрттир чылыланмас, аргалыг-ла болза, кадыг черлерге удуза эки».

Семиринриниң дугайында солун таварылгаларны дилеттерге бижээн. Ол бүгү төөгүде кирген. Чижээ, Линкольна хоорайдан бир садыгжының дензизи 280 кг, Эдуард Бридж деп кижиниң дензизи 308 кг четкен болгаш, ол 30 харлыында-ла өлген. Фельдмаршал Матиас Галлас база бир семис кижилериниң бирээзи чораан. Хырны керегей улуг. Ынчангаш хырның тускай тачкага сөөртүр ужурга ол таварышкан. Шак ындыг аарыг кижилерниң 450 кг дензилии-даа турган.

Ол үениң эмчилери семиринриниң айтырыынче базала улуг сонуургалды салып чораан. В Эйштейн ол үеде көскү клиницист турган. Ол амгы үениң эмненириниң аъш-чемниге дүүшкен диетаны ажылдап кылган. Ол семиринриниң хевирлерин мынчаар чарган: Бирги чадада— өскелер көргеш адааргаар. Ийнги чадада—аарыг кижини көргеш шоодар, үшкү чадада —аарыгның кижиниң бодунга билдиинин кээри.

Мага-боттә будумелдер эргилдезин, ол ышкаш чагланырын нарын механизмнер контрольдаар. Кол башкарымчы төп нерви системазы болуур. Ооң ажыл-чорудулгазы иштики бестерни дамчыштыр болур. Ооң бир үодаргай херечизи чамдык бестер ажылдавастай бээрге, улус семиринри, чоонналар. Ол бүгү бичии уругнуң төрүмелиинден бирлаан ооң ынайгы өзүлдезинден тодаргай рольду ойнаар. Чамдык таварылгада эр улуска артык чаг багай салдарлыг. А хереженнерге ейнде семиринри көрүштүг.

Нагы четпээнперниң болгаш бичии уругларның арызынга хөлүп эрттир чемненгининден, даштынга семиринри турар. Бо чорук уругларның олутпайындан тыштыр. Углеводтуг (далгандан ылган чемнер, конфеталар, мороженное, пирожное) аъш-чемни хейиу ажыглап чаңчыттырга, семиринрини магадылаар. Ынчаар семиринри ыяңгыя элээди оолдарның өзүлдезинге айылдыг: оларның күш-денгелиинин сайзыралы озалдаар. Иштиң байдалы кошкак, шагзыргай боор. Баар девискээринде эпчокталыр, тырыктаар ашаар. Ынчалзажок чемге хевээ ол-ла хевээр артар. Элээди назылыглар аарааңда чүректе аартыл, тыныштаар апарганынга хомудаар. Ындыглар дүрген туруучал, болганчок-ла халдавырлыг аарыглардан болгаш дегдиринишкинден аараан болур.

Улуг кижилерге артык чаглар тыптыр. Ол пиво болгаш эзиртир суксуннарны ажыг аъш-чем-биле ажыглаанындан болуур. Арагачыларның чүгле чүрээ болгаш баары чагланыр. Бо бүгү кижиниң өлүмге чедирер. Шимчевейн олура ажылдаары, кежээ хөл чемненири семиринриниң чугула фактору болур. Тоттур чемненген соонда, солун номчуп диванга чыдып алгаш телевизор көрүп, шимчевеске семиринр аарыгже чоорту шилчинр. Кижи семиринрге күштүг, кадыг-быжыг болурунга шаптыктыг. Өйүнде денгилгелерге бодаарга семиринриниден качыгдап чоруурлар 7-10 чыл эвээш чурттаар. Бир-ле дугаарында чүректи үрегден, чагландырар. Чүректиң хөл эргилдезинге бергедээшкинерни таварыштырар. Кислород чедишпестээр, кедереге инфаркт аарыынга чедирер. Артык денгн хоочураар өкпе, чигир аарыгларын тывылдырар. Кылаштаарга тыныштаар аналр. Ол ышкаш тырыктаар, хырны көртеер, чүрээниң согары дургедээр болур.

30 хар соонда кижи семиринр, ынчангаш бо назы үезинде денгинин доктаамал тудуп боор. Ындыг болган төлээде, күш-ажылды, күш-культураны болгаш чемненириниң режимин биилиг холбаштырар ужурлуг. Хүнде 3-4 катап чемненирин ола шактарында сагып, чаа режимче чоорту шилчинр. Сливки, чаг-чаглыг аъттар, ажытkан далгандан кылган чемнер, кисель, какао, конфет, шоколад, варенье дээш өскедээ чигирлиг продуктуларны ажыглаваза эки. Эзирлир суксуннарны, дустуг чемнерни шуут кызыгаарлаар. Эмчиниң сүмезин барымдаалап эртеннин гимнастап, доктаамал селгүүстеп, салтарга, огородтарга ажылдап, спортчу шимчээшкиннерни кылыр. Аргалыг-ла болза, сүттүг, ажыглыг, погаалыг чемнерни ажыглаавы дээре.

Р. АСТАФЬЕВА,
эндокринолог.

РЕДАКЦИЯНЫҢ АДРЕЗИ: ИНДЕКС 667000

№7000. Кызыл. Шетинкин болгаш Кравченко кудумчуу, № 1. ТЕЛЕФОННАРЫ: Редакторнуң 2-24-63, редакторнуң оралакчыларының 2-35-24, 2-23-54, харыысалгалыг секретарының 2-23-35, секретариаттың 2-23-35, партий в амыдырал болгаш совет тургузуг киллистериниң 2-37-13, пропаганда киллизиниң 2-31-75, культура киллизиниң 2-23-54, кедээ ажыл-агый киллизиниң 2-21-47, үлетнүр киллизиниң 2-41-75, чагаа киллизиниң 2-41-27, информация киллизиниң 2-20-60, корректорларның 2-27-41, бухгалтериянның 2-12-45, солун «сөөбей барганда 2-32-75 телефонче долгаар.

Чагыг 1011

СОЛУН НЕДЕЛЯДА 6 КАТАП ҮНЕР

Тыва АССР-ниң Министрлер Чөвүлелиниң Ном чыгырер чер, полиграфия болгаш ном садыының чылазы-биле эргелелиниң типографиязы. (Кызыл, Шетинкин болгаш Кравченко кудумчуу, бажың № 1). ТС—00640